



広報

# みなみあいづ

Public relations of Minami-aizu

2021

3

No.180



ちっちゃくて、かわいい  
ミニサイズの「赤べこ」  
できました





# 館岩地域で挑戦を続ける U・Iターナー者に密着！

Island massage Aloalo (アイランド・マッサージ・アロアロ)

いとう あや  
伊藤 綾 さん



えねいとうふ店

えねい つばさ  
江井 翼 さん

## 目次 Contents 2021年3月号

- 02 挑戦を続けるU・Iターナー者に密着
- 06 町の情報発信をリニューアル
- 08 役場からのお知らせ  
新型コロナウイルス感染症影響緩和対策給付金/令和3年度田島寿学園学級生を募集します/ごみの減量化に引き続きご協力ください!/がんばる企業紹介シリーズ36「(株)南栄通商」/ふるさと納税(応援寄附金)
- 11 まちの話題  
新型コロナウイルス感染症対策への支援に感謝/若き力で地域へ奉仕/明治時代初期の人々が歩んだ道をたどる/地域スポーツの振興へ貢献/高校入試の合格を祈願して/楽しく元気に課外授業
- 13 大宅町長の公務百景/百歳賀寿
- 14 暮らしの情報  
お知らせ・募集(7件)  
3月の納税こよみ
- 16 すまいるだより vol35
- 17 健康通信  
乳幼児健診・相談カレンダー/心の健康相談/高齢者肺炎球菌ワクチンの接種はお済みですか?/3・4月の日曜当番医
- 18 図書館へ行こう!
- 19 まちの文芸/誕生おめでとう/お悔やみ/まちの人口/編集後記
- 20 東京2020オリンピック聖火リレーの聖火ランナーをご紹介します

### 今月の表紙

南郷総合支所では、集落を元気にする取り組みの一環として「木工教室」を開催しています。  
当教室を通じて、色鮮やかな「赤べこ」が完成したとの情報を聞きつけ、鶴巣区を取材しました。  
女性の有志の皆さんが手作りしたかわいい「赤べこ」たち。良運を運んでくれそうです。



### 地方移住に関心を持つ 年齢層は刻々と変化

1990年代までの「地方移住」といえば、シニア世代の皆さんが中心でした。「退職後に、第二の人生を歩みたい」「老後は、悠々自適に暮らしたい」。誰にも干渉されない「田舎暮らし」への憧れが、高まりを見せた時代です。

しかし、2000年代に入り、「地域おこし協力隊」や「空き家バンク」といった制度が登場すると、状況は一変します。比較的若い世代の皆さんが「移住」という言葉に反応。自分のライフスタイルに合った生活を追い求めるようになります。

昨年1月、首都圏在住の1万人(20代から50代まで)を対象に、

環境にも変化が生まれました。時差出勤、リモートワークなど、多様な働き方が導入されています。オフィス分散化を進めるため、都市部から地方へ進出する企業も増加しており、オフィス単位での往来を受け入れる態勢の構築にも、対応していかねばなりません。

### よく耳にする言葉 「Uターナー」と「Iターナー」

「Uターナー」とは、生まれ育った故郷を離れた後、都市部での生活を経て、もう一度故郷に戻ること。また、「Iターナー」とは、都市部での生活を経て、故郷とは異なる地方へ移住することを意味する言葉です。  
最近では、「Jターナー」や「Oターナー」といった言葉も新たに誕生するほど、地方と都市部の間で、人の動きが活発化している状況にあります。

### 皆さんの身近でも U・Iターナー者は活動中

南会津町でも、U・Iターナーを

内閣官房が実施したアンケート調査では、約5割の方が地方での暮らしに関心があると回答しました。

### コロナ禍に直面し 地方への関心が高まる

新型コロナウイルス感染症が猛威を振るう中で、私たちの働く

経て、多くの方が活動していることをご存じですか。

地元を元気にしたい。豊かな自然に魅せられて。林業の振興を担うために。南郷トマト農家を目指して。スキー・スノーボードを楽しむ。地域おこし協力隊としての赴任がきっかけなど、理由はさまざま。

「外の世界」を経験したU・Iターナー者が持つ、独自の発想や視点は、地域に新たな価値や発見をもたらすことも。皆さんが、そんな人材に出会ったときは、背中を押して応援してあげてください。

今号では、館岩地域で活動する江井翼さんと伊藤綾さんの二人をご紹介します。江井さんが生み出す「素朴な味」と、伊藤さんが生み出す「癒し」に密着します。



【写真で紹介】  
江井さんの豆腐づくり



はじめに、水をたっぷり含んだ大豆を釜茹でした後、絞り・ろ過の工程へ。抽出された液体が「豆乳」で、残ったものが「おから」。



温度管理に細心の注意を払いながら、作業は進む。豆乳に、東京都青ヶ島から取り寄せた「天然にがり」を投入。凝固が始まる。



凝固したものを布を引いた型箱に流し入れ、成型の工程へ。重しによる上からの圧力で、ゆっくりと水抜き。水抜きの加減で、硬さが決まる。



成型された豆腐を水槽に取り出し、一定の大きさに切り分ければ、豆腐の出来上がり。専用のパックに詰めたら、いよいよ販売へ。



商品は、木綿豆腐・おぼろ豆腐・うす揚げ・厚揚げの4種類を展開。かわいいうラベルは、奥さんがデザインしたものだそう。

世界が教えてくれた  
「田舎暮らし」の魅力

いわき市出身の江井さんは、一度東京で就職しますが、都会の生活に疑問を感じて転職を決意。その際に、自分を見つめなおすため、長年の夢だった世界一周旅行へ出かけます。

1年で47カ国を巡る中、印象に残ったものは、「地方の美しさ」。どの国も、都会ではなく、田舎にこそ文化や伝統が息づいていることを知りました。この経験が、江井さんと「田舎暮らし」を結び付けることになりました。

「地域づくり」から  
「豆腐づくり」へ

帰国後に、地元に近いところで「田舎暮らし」をしたいと考えて

いた江井さんの目に止まったものが、南会津町の地域おこし協力隊制度でした。茅葺きの曲家が立ち並ぶ前沢区の原風景に魅力を感じ、Iターナー。隊員としての活動をスタートさせました。

地域づくりというミッションに挑戦する中、ある日「豆腐づくり」を見学することに。大豆から豆腐を生み出す工程は、シンプルながら奥深い。興味が湧き、何度も見学に足を運ぶうち、豆腐づくりの虜になっていく自分に気付きます。

3年間の隊員生活を終え、次のステップ「豆腐づくり」への挑戦が始まりました。

江井さんから  
皆さんへのメッセージ

今年から、川衣区から前沢区へ生産拠点を移し、豆腐づくりに



【問合せ】

えねいとうふ店

電話 080-6007-8776

メール eneitofu@gmail.com

LINE IDは  
広報紙原本を  
ご覧ください。

両親の手の温もりから  
「手」の偉大さを知る

田島地域出身の伊藤さんは、会津若松市で6年間看護師として勤務した後、憧れの離島医療に従事するため、東京都伊豆大島へ移住。島内の診療所で4年間勤務しました。慣れない環境にも負けず、奮闘を続けますが、いつしか身も心も限界を迎えます。

そんな伊藤さんを救ったものは、両親の手の温もり。優しく背中をさすってもらい、安堵感に包まれる自分がある。「手」の偉大さを知るきっかけとなりました。

マッサージを活用した  
健康サポートの道へ

時を同じくして、自身の健康づくりのために実践していたヨガ

【写真で紹介】  
伊藤さんのマッサージ



まずは、体の状態を知るため、足の裏で全体を圧迫。大きい筋肉を刺激することで、血流やリンパの流れをよくする効果あり。



次は、手を使用した施術へ移行。足の裏や手のひらなどの末端から、体の中心部に向かい、血流を意識しながら、ゆっくりとマッサージ。



体が温まってきたら、腰回りや背中への施術へ。うつ伏せの姿勢がとれない方、背中が曲がっている方には、姿勢を変えて対応。



体全体を終えたら、頭や顔周りを優しくマッサージ。心身ともにリラックス状態となり、眠ってしまう人もいます。



最後は「コブラのポーズ」とも称されるストレッチ。マッサージでほぐされた体が、どんどん伸びていく感覚を体感してください。

を通じ、「タイ古式マッサージ」と出会います。「手」の偉大さを体感した彼女にとって、それは運命的な出会い。

時間をかけ、利用者の体の状態と向き合える手段があることを知り、個々に寄り添った健康サポートができる「マッサージ」の道歩むことを決意します。

当初は独学でマッサージの技術を学びましたが、資格取得のためタイとインドネシアへ留学。タイ厚生省認定の「タイ古式マッサージセラピスト資格」を取得しました。

伊藤さんから  
皆さんへのメッセージ

資格を取得後、生まれ育った故郷に貢献したいという思いからUターンしました。現在は、館岩地域を拠点に、皆さんのご自宅に

伺って施術を行っています。

タイ古式マッサージは、世界最古の治療法の一つ。血液とリンパの循環を刺激し、免疫力を向上させる効果があり、薬に頼ることのない健康づくりをサポートしたいと考えています。

「痛くない？」と不安に思う方もいるかもしれませんが、子どもからお年寄りまで、体の状態に合わせた施術が可能です。町民の皆さんの心と体のバランスを整え、自分と向き合う時間を提供できるように心がけています。

将来に向けて、お伝えしたいことがあります。町を元気にしたい一心で、私たち若者は挑戦を続けています。未知の文化を受け入れることは、とても勇気がいることですが、新しいことを始める人材と共存できるまちづくりを、町民の皆さんと一緒に進めていければ幸いです。

【問合せ】

Island massage Aloalo  
(アイランド・マッサージ・アロアロ)

電話 080-9648-3245

営業時間 午前10時～午後8時



【リニューアル②】

本町では、防災行政無線を放送する際に、職員が原稿を読み上げる形式を採用していますが、声の大きさや滑舌などに関するご意見を数多くいただきました。

これを踏まえ、令和3年4月中に防災行政無線システムをリニューアルし、「合成音声」による放送を開始します。皆さんも一度は耳にしたことがある全国瞬時警報システム(Jアラート)の声にも「合成音声」が採用されています。

ただし、町長メッセージなど、合成音声に適さない場合は、これまでどおり読み上げ形式による放送を行います。

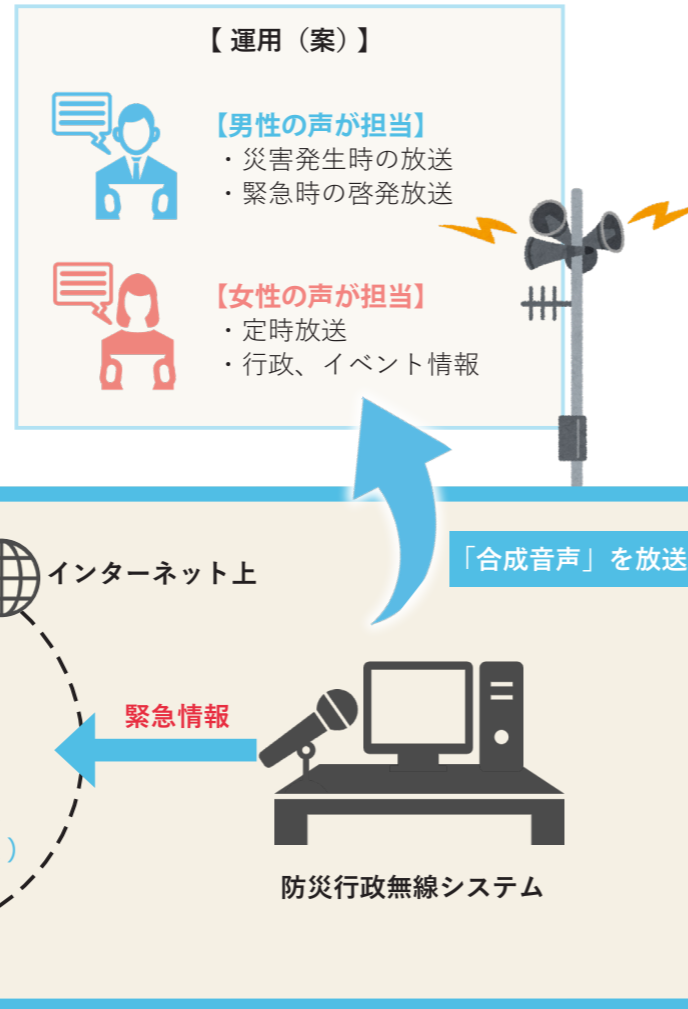

新たな情報発信体制図

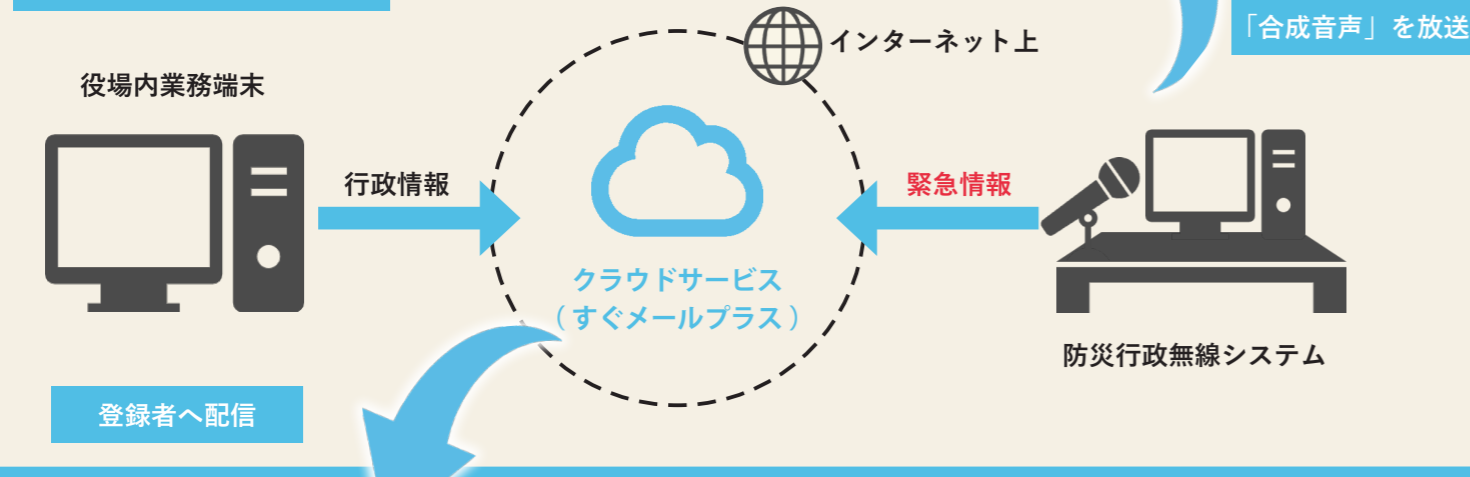

【リニューアル③】

過去には、大雨や暴風により、防災行政無線が聞き取れないケースが発生しています。これらの反省を踏まえ、重要なお知らせを文字で確認いただけるよう、登録制メールとLINEメッセージを配信する「すぐメールプラス」サービスを開設します。

防災行政無線システムと連携し、緊急時における情報発信の充実に努めるほか、緊急時の情報以外にも、登録時に指定したジャンルに合わせ、イベント情報など、町からのお知らせを受け取ることができます。

本サービスにご登録いただける段階になりましたら、詳細を改めてお知らせします。



# 町の情報発信をリニューアルします

【リニューアル①】

平成24年度から運用してきた町の公式ホームページを、令和3年4月1日に全面リニューアル。町がお伝えすべき情報を、すばやく的確に発信するとともに、知りたい情報をすぐに引き出せる内容やデザインとします。



リニューアル後の町公式ホームページ (画面は開発中のものです)



- 1 ゲートページ(入り口)を新設し、訪問者の目的に合わせたページへ誘導します。
- 2 メニューボタンや検索機能を目立つ位置に配置し、お探しの情報にたどり着きやすい仕様に。
- 3 よく検索されるキーワードを例示し、検索の傾向を知ることができます。

※スマートフォンやタブレット端末による閲覧にも対応しています。



**LINE**  
「南会津さんぽ」

南会津町災害対策本部を設置しました

**Yahoo!防災速報**

**Youtube**

**Facebook**

町の情報発信ツールを紹介

【問合せ】  
総合政策課 広報情報係  
電話 0241-62-6210

・会津田島駅周辺のお得な情報をお届け

・災害時の注意喚起(余震、台風、大雨、大雪など)やライフラインなどに関する情報をお届け

・町長からのメッセージをはじめ式典の様子やPR動画を配信

・町の様子や旬な情報をお届け

## ごみの減量化に引き続きご協力ください！

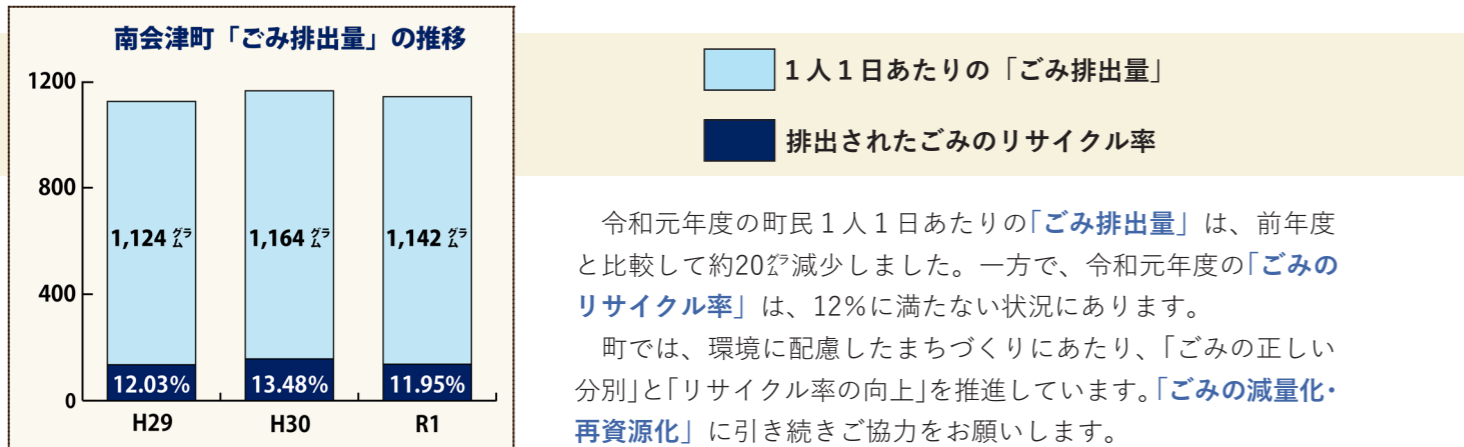

### 1 食べ物の「3きり」で「ごみの減量」をコツコツ！

#### ① 食べるときは「食べきり！」

家庭で作るときも、お店で注文するときも、料理は「食べられる分だけ」を心がけましょう。

#### ② 捨てるときは「水きり！」

生ごみは、水をよく切って乾かし、重さとおいの抑制を。

#### ③ 買ったなら「使いきり！」

買い物をするときは、「必要な分だけ」購入しましょう。また、早めの消費を心がけ、必ず使いきりましょう。



町民1人あたり、1日に50gのごみを減らすことができれば、町全体で年間270tものごみを削減することができます。

### 2 資源ごみを正しく分別し、リサイクルを！



「汚れたプラ製ごみ」と「汚れていないプラ製ごみ」が、同じ袋で捨てられているケースが多く見受けられます。

汚れたプラ製ごみは、しっかり水洗いし、リサイクル率向上にご協力ください。また、汚れが落ちない場合は、燃えるごみとして捨てましょう。

### 3 まだ使えるものは、再利用を！

ごみとして捨てようと思っているものの中に、まだ使えるものはありませんか。

再利用できるものは、必要とする方への譲渡や、リサイクルショップへの持ち込みなど、少しずつごみを減らす工夫を心がけましょう。



【問合せ】 環境水道課 環境衛生係 電話 0241-62-6140 館岩総合支所 振興課 環境水道係 電話 0241-78-3335  
伊南総合支所 振興課 環境水道係 電話 0241-76-7717 南郷総合支所 振興課 環境水道係 電話 0241-72-2114

## 新型コロナウイルス感染症 影響緩和対策給付金

町では、新型コロナウイルス感染症の感染拡大に伴う緊急事態宣言やGOTOキャンペーン事業の一時停止、時短営業要請などにより、経営に大きな影響を受けた事業者を対象に、給付金を支給します。

#### 【給付要件】

次の要件をすべて満たす必要があります。

- 令和3年1月または2月の売り上げが、対前年同月比30%以上減少していること
- 前年同月の売り上げが、20万円以上あり、税の申告をしていること

#### 【注意事項】

県の時短営業協力金の対象店舗や営業実態のない店舗は除きます。

#### 【申請期間】

3月15日(月)～4月30日(金)

#### 【その他】

申請書類は下記窓口へご提出ください。詳しくは、お問い合わせください。

#### 【申込み・問合せ】

商工観光課 商工振興係  
電話 0241-62-6200  
館岩総合支所 振興課 企画観光係  
電話 0241-78-3330  
伊南総合支所 振興課 企画観光係  
電話 0241-76-7715  
南郷総合支所 振興課 企画観光係  
電話 0241-72-2900

#### 対象店舗

お土産品店、宿泊施設、飲食店、ガソリンスタンド、タクシー(運転代行を含む)、酒蔵、教習所のほか、町内の宿泊・観光施設や飲食店と取り引きがある事業者も対象とする。

区分	売上減少額	給付上限
個人	対前年同月比30%以上	20万円
法人	対前年同月比30%以上	50万円

※売上減少額の2分の1を給付します。

## 令和3年度田島寿学園 学級生を募集します

中央公民館では、明るく活力のある地域づくりの一環として、「田島寿学園」を開設しています。田島寿学園は、愛宕学級(田島地区)、七峰学級(荒海地区)、駒戸学級(松沢地区)の3学級で構成され、5月から翌年2月まで、毎月1回程度の学習会を開催しています。

#### 【募集定員】

定員は設けません。

#### 【応募資格】

田島地域にお住まいで、60歳以上の方

#### 【留意事項】

参加費は無料ですが、調理実習や移動研修に関わる経費は、自己負担となります。

#### 【申込締切】

4月20日(火)



駒戸学級 (いわき移動研修会)



七峰学級 (藍染めに挑戦)



愛宕学級 (ユニバーサルスポーツ)

【申込み・問合せ】 中央公民館 (御蔵入交流館内) 電話 0241-62-5511

新型コロナウイルス感染症対策への支援に感謝

たくさんの心温まる寄附をいただきました



大同精機株式会社（喜多方市）  
（長谷川代表取締役④、加藤さん④）



協三工業株式会社（福島市）  
（原田総務部副部長④、荒木営業部副部長④）



田島ロータリークラブ  
（渡部会長④、渡部社会福祉委員長④）

- 1月から2月にかけて、町内外の企業・団体の皆さんから、新型コロナウイルス感染症対策に役立ててほしいと、町に寄附がありました。大宅町長は「たくさんのご厚意に対し、深く感謝申し上げます。町民に寄り添い、感染症対策に万全を期すため、有効活用していきたい。」と感謝と決意を述べました。寄附内容は、次のとおりです。
- 1 田島ロータリークラブ／渡部正晴 会長（南会津町）／寄附金50万円
  - 2 ㈱COM／小林忠雄代表取締役（神奈川県横浜市）／寄附金30万円 消毒液100本
  - 3 医)創研会小高赤坂病院／渡辺瑞也 院長（南相馬市）／寄附金20万円
  - 4 福島ミドリ安全㈱／白石昇代表取締役社長（郡山市）／マスク5万枚
  - 5 協三工業㈱／加藤守代表取締役（福島市）／マスク5千枚
  - 6 大同精機㈱／長谷川文将代表取締役（喜多方市）／アクリルパネル12枚



生徒たちの手で、雪がどんどん運び出されます

若き力で地域へ奉仕

田島高等学校2年生が除雪ボランティア活動



丁寧に手際よく進められる除雪作業



タンクトップ姿で作業にあたる「強者」も

1月15日、田島高等学校2学年の生徒による除雪ボランティア活動が行われました。クラスごとに下塩江区と中荒井区に分かれ、一人暮らし高齢者世帯や集会所などを中心に、除雪にあたる生徒たち。一人暮らしの高齢者にとって、除雪作業は大変な労力が伴います。元気がいっばいに作業を進める生徒たちをの当たりにし、地域住民の皆さんも感心しきりの様子でした。約2時間の除雪作業を通じ、地域住民との絆がより一層深まる機会となったに違いありません。

南会津★  
プライド  
PRIDE

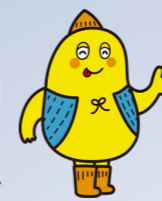

シリーズ36

株式会社  
南栄通商



●私たちの会社は、こんな仕事をしています

当社は、南会津本社・只見営業所・西会津営業所を通じ、建設・土木・建築資材の販売、大型・小型建設機械や仮設ハウス・トイレのレンタル、乗用車・マイクロバス・ダンプ・トラックのレンタル、鳥獣害対策用品の販売などを展開し、地域に密着した事業を営んでいます。

また、会津田島祇園祭をはじめ、各地域のイベントへも積極的に携わっています。

●私たちの身の回りでは、このように使われています

ガードレールやフェンス、物置・車庫（カーポート）、鳥獣害対策用の電気柵などを販売しているほか、工事現場で使用されるバックホウといった重機や信号機などのレンタルを手掛け、関係事業者の皆さんにご利用いただいています。

皆さんの身近なところで、当社の製品が活躍しています。



ホイールローダ

ガードレール

●会社のPRIDE（誇り）は！

表には出ず、裏でサポート役に徹する企業ではありませんが、地域の皆さんに必要な存在であることを自負しており、地元を支える一企業として、誇りを持って仕事と向き合っています。

今後も、より良いまちづくりに貢献できるように自覚と責任を持って業務に取り組みます。



車庫

レンタカー

【会社概要】

- ◆代表取締役社長：三留 淳 ◆設立：1985年（昭和60年） ◆本社：南会津町田島字北下原222番地3
- ◆TEL：0241-62-4446 ◆FAX：0241-62-4899 ◆従業員数：26人（男性20人、女性6人）
- ◆社是：「誠実であれ、果敢であれ、謙虚であれ」



（南栄通商HP）

ふるさと納税（応援寄附金）ありがとうございます

令和3年1月1日から1月31日までの、納税状況をお知らせします。

1 ふるさと納税（個人）

ご協力いただいた件数は、54件となりました。町のホームページを通じ、納税者の皆さんをご紹介しますので、右記のQRコードからアクセスの上、ご確認ください。心温まる寄附に対し、深く感謝申し上げます。

ふるさと納税は、パソコンやスマートフォンからお申し込みができるほか、クレジット決済も可能です。



南会津町  
ふるさと納税ページ

【問合せ】 総合政策課 企画政策係 電話 0241-62-6210

No. 80

## 大宅町長の公務百景

町長の公務を報告するコーナーです。

2月	会議・行事名
1	南会津地方振興局長来庁 / メディア取材対応
2	町議会要望対応
3	町有施設指定管理者選定会議 / 南会津地方町村会事務局長来庁
4	DMC aizu への訪問 / 福島大学農学群食農学類とのオンライン会議
5	南会津地方広域市町村圏組合管理者会 / 土地開発公社理事会 / 会津高原ふるさと推進協議会理事会 / 南会津地方町村会総会 / 南会津地方環境衛生組合管理者会
8	メディア取材対応 / 南会津地方振興局長来庁
9	(株) 共立メンテナンス来庁
10	南会津建設事務所長来庁 / 南郷トマト生産組合長退任あいさつ
12	南会津地方町村会事務局長来庁
15	第16回新型コロナウイルス感染症対策本部会議
16	林業成長産業化地域サミットオンラインメッセージ
18	町議会新型コロナウイルス感染症対策支援本部会議
19	南会津地方環境衛生組合議会定例会 / 南会津地方広域市町村圏組合議会定例会
22	町議会全員協議会 / 荒海財産区議会定例会
24	町議会第1回臨時会 / 町雇用対策協議会 / DMC aizu 来庁
25	福島県二ホンジカ管理計画策定に関わる公聴会
26	課長会議 / 福島県町村会総会 / 福島県国民健康保険団体連合会総会

### 楽しく元気に課外授業

桧沢小学校の生徒が団子さし体験



色鮮やかに装飾される「ミズキ」の木



楽しく伝統行事に触れることができました

NPO法人ひのきスポーツクラブでは、子どもたちに地域の伝統行事を継承する活動を続けています。1月には、桧沢小学校の生徒を対象に、団子さしの課外授業を開催。「ミズキ」の木に、色とりどりの団子や、折り紙で作った鯛や小判を装飾しました。

当会の活動に興味・関心のある方は、お問い合わせください。

【問合せ】  
NPO法人ひのきスポーツクラブ  
0241(62)0724



解読を進めた「伊勢道中記」原本



旅行の足跡が詳細に記録されています

### 明治時代初期の人々が歩んだ道をたどる

渡部康人さんが「伊勢道中記」を解読



解読した「伊勢道中記」を手にする渡部さん

明治9年、旧中荒井村に住む湯田久三郎は、仲間5人とともに伊勢神宮へ参拝し、道中の記録を「伊勢道中記」として記しています。

このたび、奥会津博物館の文化財研究員を務める渡部康人さん(大町)が、約2万6千字から成る本道中記を解読しました。

90泊にも及ぶ旅行の足跡は、当時の人々による旅行実態を垣間見せる大変貴重な史料であり、広報紙での連載を通じて、広くご紹介したいと考えていますので、ぜひお楽しみに。

### 地域スポーツの振興へ貢献

佐藤進也さんがスポーツ推進委員功労者表彰を受賞



左から星教育長、佐藤さん、大橋スポーツ推進委員連絡協議会長

福島県スポーツ推進委員協議会では、県内各市町村で顕著な功績を残したスポーツ推進委員を毎年表彰しています。

2月12日、「スポーツ推進委員功労者表彰」を受賞された佐藤進也さん(高野)に、星教育長から表彰状が伝達されました。

佐藤さんは、平成22年にスポーツ推進委員へ委嘱されて以来、10年以上にわたり、各種スポーツ大会やイベントの企画・運営に携わられました。地域スポーツの振興はもちろん、地域住民の健康維持・体力向上にも貢献された功績が認められ、晴れの受賞となりました。

### 高校入試の合格を祈願して

伊藤康弘さんが「勝小法師」を贈呈



橘さんへ「勝小法師」を手渡す伊藤さん



今年も「勝小法師」が、高校入試に挑む生徒たちの背中を後押しします。

南郷総合支所で集落支援員を務める伊藤康弘さん(中町)は、高校入試の合格を祈願して制作した「勝小法師」を毎年受験生へ配付しています。

2月16日に行われた南会津中学校3年生への贈呈式では、生徒代表の橘美咲さんが「勉強してきた成果を発揮し、同級生全員で受験に立ち向かいたい。全力を尽くします。」と感謝と決意の言葉を述べました。



プロフィール  
としお  
馬場 利雄 さん (小塩)  
大正 10 年 2 月 24 日 生まれ

【長寿の秘訣】  
規則正しい生活、毎日の晩酌  
自分で何でもすること  
【家族】  
子 3 人・孫 8 人・ひ孫 11 人



# くらしの情報

このコーナーの見方

日	日時	内	内容
場	会場	対	対象者
料	料金	定	定員
申	申込み	問	問合せ
TEL	電話番号	HP	ホームページ
E	E-mail	縮	縮切
F	FAX	注	注意事項
		他	その他

## お知らせ・募集

### 自動車の移転(変更・抹消)

#### 登録を忘れずに行いましょう

毎年5月は、「自動車税種別割」の納付時期です。自動車の売買や転居などをされた方は、次の点にご注意ください。

#### ■自動車税種別割に関するQ&A

##### 【質問】

自動車を手放したにもかかわらず、納税通知書が届いた！

##### 【回答】

自動車税種別割は、毎年4月1日(午前0時)現在の登録名義人である所有者に対して課税されます。自動車を下取りに出したり、他人に譲ったりした場合は、運輸支局で

必ず移転登録をしましょう。3月末までに登録を終えないと、令和3年度分の税金が課税されます。

##### 【質問】

転居して住民票を移したのに、納税通知書が届かない！

##### 【回答】

納税通知書は、住民票記載の住所ではなく、運輸支局に登録されている住所(車検証記載の住所)に送付されます。

運輸支局で必ず車検証の住所変更手続きをしましょう。3月末までに手続きを終えれば、新しい住所に納税通知書が送付されます。

##### 【質問】

車検が切れ、使用していない自動車にも課税されるの？

##### 【回答】

車検切れの自動車でも、登録がされている限り、課税対象です。使用していない自動車は、運輸支局で抹消の手続きをしましょう。すでに年税額を収めている場合は、抹消した翌月以降の税金が還付されます。

問 福島県南会津地方振興局 県税部  
TEL 02441(62) 5214

### 国家公務員採用試験のお知らせ

人事院では、国家公務員採用総合職試験(院卒者・大卒程度)および一般職試験(大卒程度)を実施します。受験を希望される方は、人事院ホームページからお申し込みください。なお、受験資格なども併せてご確認ください。

#### 【総合職試験(院卒者・大卒程度)】

申 3月26日(金) 午前9時  
～ 4月5日(月) 受信有効  
注 第1次試験日 4月25日(日)

#### 【一般職試験(大卒程度)】

申 4月2日(金) 午前9時  
～ 4月14日(水) 受信有効  
注 第1次試験日 6月13日(日)

問 人事院東北事務局 第二課試験係  
TEL 022(221) 2022



人事院HP  
お申し込みはコチラ

### 国税専門官(大卒程度)採用試験のお知らせ

仙台国税局では、バイタリティーあふれる国税専門官を募集しています。

国税専門官は、国の財政を支える重要な仕事を担い、税務署などで調査・徴収・検査・指導を行う税務のスペシャリストです。

受験を希望される方は、人事院ホームページからお申し込みください。なお、受験資格なども併せてご確認ください。

#### 【国税専門官(大卒程度)】

申 3月26日(金) 午前9時  
～ 4月7日(水) 受信有効  
注 第1次試験日 6月6日(日)

問 仙台国税局 人事第二課試験研修係  
TEL 022(263) 1111  
内線3236



人事院HP  
お申し込みはコチラ

### 福島県警察官A(大卒程度)採用候補者試験のお知らせ

福島県警察では、警察官A(大卒程度)採用候補者試験を実施します。受験を希望される方は、福島県ホームページ上で、受験資格や受験手続きなど、詳細をご確認ください。なお、今回の試験から、福島市内と東京都内の会場2カ所で受験が可能となります。

#### 【警察官A(大卒程度)第1回】

申 3月1日(月) ～ 4月9日(金)  
注 第1次試験日 5月16日(日)

#### 【警察官A(大卒程度)第2回】

申 7月26日(月) ～ 8月20日(金)  
注 第1次試験日 9月19日(日)

問 福島県警察本部 警務課採用担当係

TEL 0120(276) 314  
024(522) 2151



福島県HP  
詳細はコチラ

### ポリテクセンター会津からのお知らせ

#### 【施設見学会を実施します】

ポリテクセンター会津では、職業訓練への理解を深めていただくため、見学会を開催しています。職業訓練を体験することもできますので、お気軽にご参加ください。

日 3月22日(月)、3月24日(水)、  
3月29日(月)、3月31日(水)、  
4月5日(月)、4月7日(水)、  
4月12日(月)、4月14日(水)、  
4月19日(月)、4月21日(水)、  
4月26日(月)、4月28日(水)、  
5月10日(月)、5月12日(水)  
午後1時30分～午後3時45分

申 ハローワーク南会津

TEL 0241(62) 1101

問 ポリテクセンター会津 訓練課  
(会津若松市神指町大字南四合  
字深川西292)

TEL 0242(26) 0520



ポリテクセンター会津  
HP

### ねんきん出張相談に関するお知らせ

毎月1回開催していた「ねんきん出張相談」について、令和3年度は開催しません。なお、臨時開催する場合は、別途お知らせします。

年金に関することで、個別の相談を希望される方は、会津若松年金事務所までお問い合わせください。

TEL 0242(27) 5321

### 国土交通省から

#### 引っ越し時期分散化のお願い

自動車運送業に携わるトラックドライバーの人手不足が深刻化しています。特に、引っ越しが集中する3月下旬から4月上旬までの期間は、人手と車両の確保が難しく、希望日に沿った引っ越しができない「引越難民」の発生が社会問題化しています。

各引越事業者もトラックドライバーや車両の確保に努めています。トラブルのないスムーズな引っ越しのためにも、繁忙期を避け、引っ越し時期の分散化にご協力ください。



## 3月の納税こよみ 国民年金 2月分

納期限は3月31日(水)です

納税に関するお問い合わせ先は

税務課(町県民税等)	TEL 0241-62-6110
健康福祉課(介護保険料)	TEL 0241-62-5050
住民生活課 (後期高齢者医療保険料・国民年金)	TEL 0241-62-6120
館岩総合支所 町民課	TEL 0241-78-3345
伊南総合支所 町民課	TEL 0241-76-7712
南郷総合支所 町民課	TEL 0241-72-2224



## 乳幼児健診・相談カレンダー

### ● 乳幼児健康診査

日程	内容	受付時間	場所	対象者
3月17日(水)	3歳6か月児健診	12:15~12:45	健診ホール (御蔵入交流館内)	平成29年7月~8月生まれ
4月21日(水)	3~4か月児健診			令和2年12月生まれ
4月28日(水)	1歳6か月児健診			令和元年9月~10月生まれ

### ● 乳幼児健康相談

日程	内容	受付時間	場所	対象者
3月16日(火)	1歳児健康相談	13:30~13:45	健診ホール (御蔵入交流館内)	令和2年2月~3月生まれ
3月18日(木)	6~8か月児健康相談			令和2年6月~9月生まれ

## 心の健康相談のお知らせ

眠れない、心配ごとがある、お酒が止められない、認知症のことなど、一人で抱え込んでいませんか。話すことで楽になることもあります。秘密は厳守しますので、安心してご相談ください。

日程	時間	場所	その他
3月19日(金)	13:30~15:00	南郷総合センター	相談は無料ですが、事前予約制です。

【申込み・問合せ】南会津保健福祉事務所 保健福祉課 電話 0241-63-0305

## 高齢者肺炎球菌ワクチンの接種はお済みですか？

町では、下記の年齢に該当する皆さんの肺炎球菌ワクチン接種費用を助成しています。接種期限を過ぎた場合は、助成を受けることができません。まだ接種がお済みでない方は、お早めに医療機関を受診してください。

なお、あらかじめ配付している予診票を紛失された場合は、再発行ができますので、お問い合わせください。

対象者 (令和2年度内に下記の年齢を迎える方)	接種期限
① 65歳 (昭和30年4月2日から昭和31年4月1日までに生まれた方) ② 70歳 (昭和25年4月2日から昭和26年4月1日までに生まれた方) ③ 75歳 (昭和20年4月2日から昭和21年4月1日までに生まれた方) ④ 80歳 (昭和15年4月2日から昭和16年4月1日までに生まれた方) ⑤ 85歳 (昭和10年4月2日から昭和11年4月1日までに生まれた方) ⑥ 90歳 (昭和5年4月2日から昭和6年4月1日までに生まれた方) ⑦ 95歳 (大正14年4月2日から大正15年4月1日までに生まれた方) ⑧ 100歳 (大正9年4月2日から大正10年4月1日までに生まれた方)	令和3年3月31日(水)

## 3・4月の日曜当番医

日程	病院名	電話
3月14日	なかやクリニック (南会津町)	0241-73-2036
21日	伊南小野木クリニック (南会津町)	0241-76-7780
28日	舘岩愛輝診療所 (南会津町)	0241-78-8688
4月4日	耳鼻咽喉科あべクリニック (南会津町)	0241-62-8733
11日	朝日診療所 (只見町)	0241-84-2221
18日	きむらクリニック (南会津町)	0241-62-5576
25日	佐藤医院 (下郷町)	0241-67-2134

※午前中のみ診察です。ご注意ください。

### — 保健事業の問合せは —

健康福祉課 健康増進係  
電話 0241-62-6180  
舘岩総合支所 町民課 住民係  
電話 0241-78-3325  
伊南総合支所 町民課 住民係  
電話 0241-76-7713  
南郷総合支所 町民課 住民係  
電話 0241-72-2225



# すまいるだより

vol 35

【子育ての相談】  
子育て世代包括支援センター  
「えがお」(健康福祉課内)  
電話 0241-62-6170  
メール egaoni@nani.izu.org

**私** たちの身近なところに、「療育」を提供する場があります。

**町** 内では、「発達支援センター」が、平成25年から活動を続けているほか、隣り合う下郷町には「すすけねえ和」、会津若松市には「ゆめみつ」という施設があります。

**み** なさんは、ここでいう「療育」という言葉を「存じでしょうか。」

**多** くの方から、「療育とは何か」「どんなことをするのか」という質問をいただきます。今回は、比較的新しい概念である「療育」について、説明したいと思います。

**病** 気やけがを治したり、痛みなどの症状を緩和したりするために、医学や

看護の技術を用いて対応する「治療」。

**学** 校はもちろん、職場や家庭などを通じ、物事を教え、人を育てる「教育」の2つの言葉を掛け合わせた「治療教育」を略した言葉が「療育」です。

**早** 稲田大学の梅永雄二教授は、著書の中で「療育とは、その人にあつた暮らし方を教えること。生活上の困難を取り除き、軽減するための医学的・教育的対応」と定義しています。

**つ** まり、療育とは、対象となるお子さんが、生活の中で感じる「生きづらさ」を和らげる方法を教えていくことです。

**日** 常生活を送る上で、個性が非常に強いために、個

周囲と折り合いを付けることが難しいお子さんがいれば、療育の対象となります。

**例** えば、友だちと仲良くなりたい気持ちがあるにもかかわらず、うまく遊べない。会話の中で、自分の話を一方的に続けてしまう。集団行動が苦手なため、何かを夢中になると、うまく気持ちを切り替えることができない。このようなケースで療育は有効です。

**療** 育によって、お子さんの個性に変化が起こるわけではありませんが、専門的な手立てを通じ、お子さんの特徴を知り、お子さんが何に困っているのかを理解するきっかけとなります。

**ま** た、お子さんが困っていること(問題となる行動)の原因を知ること、

適切な対処を講じることにもつながります。

**療** 育で見出したお子さんとの関わり方を、学校の先生や保育士さんと共有することで、集団行動の中で感じる困難を和らげることも期待できます。

**こ** の療育によりもたらされる変化が、お子さんが感じている「生きづらさ」を和らげる大きな一歩となります。

**周** 囲の大人たちが、適切な対処法を知らないがために、叱られ傷つくお子さんがいるかもしれません。頭でご紹介した施設を利用するか否か、強制することはできません。ただ、療育は親御さんとお子さんご安心した生活を送るための

方法の一つであることを、ぜひ覚えてください。

**も** し、子育てに行き詰っているご家庭があれば、療育は新しい世界を見せてくれる扉になります。

**療** 育に関するお悩みやお気軽に「えがお」までご相談ください。

**お** 子さんの得意なことや不得意なことを踏まえ、療育の必要性を一緒に考えましょう。

### 【おすすめ図書】



アリスン・マギー / 著  
ユ・テウン / 絵  
ながわちひろ / 訳



(蔵書検索システム)

# 図書館へ行こう!

開館時間 午前10時～午後6時  
電話 0241-62-5522

## 新着本のご案内

【一般図書】		【児童図書】	
うんちの行方	神館 和典 著	おひさまさんおはようさん	なかじまかおり さく
駆けて来た手紙	熊坂 義裕 著	女の子はどう生きるか	上野千鶴子 著
世界の美しい地図	MdN編集部 編	かいじゅうごっこ	ルーシー・カズズ 作
そこに工場があるかぎり	小川 洋子 著	学校、行かなきゃいけないの?	雨宮 処凛 著
たかが殺人じゃないか	辻 真先 著	きみのいた森で	ピート・ハウマン 作
図書館の外は嵐	穂村 弘 著	ぎゅうぎゅうぎゅう	おーなり由子 ぶん
鼠、十手を預かる	赤川 次郎 著	さわらせて	みやまつともみ さく
ははのれんあい	窪 美澄 著	算数・数学で何ができるの?	D K社 編
福島の子どもたち	鈴木 庸裕 編著	24時間のキョーフ【5巻】	日本児童文学協会 編
65歳からのふたりごはんの愉しみ	石原 洋子 著	夜叉神川	安東みきえ 著

## 開館カレンダー

は休館日

3月 (March)

日	月	火	水	木	金	土
	1	2	3	4	5	6
7	8	9	10	11	12	13
14	15	16	17	18	19	20
21	22	23	24	25	26	27
28	29	30	31			

4月 (April)

日	月	火	水	木	金	土
				1	2	3
4	5	6	7	8	9	10
11	12	13	14	15	16	17
18	19	20	21	22	23	24
25	26	27	28	29	30	

※3月27日(土)は、東京2020オリンピック聖火リレー対応のため、臨時休館となります。

## 2021年「本屋大賞」ノミネート作品を Check!

ご紹介する本は、図書館で貸し出しています。貸し出し状況は、上記QRコードからご確認ください。

<p>「犬がいた季節」 著者：伊吹 有喜 (双葉社)</p>	<p>「オルタネート」 著者：加藤シゲアキ (新潮社)</p>	<p>「52ヘルツのクジラたち」 著者：町田そのこ (中央公論新社)</p>	<p>「八月の銀の雪」 著者：伊与原 新 (新潮社)</p>
<p>「お探し物は図書室まで」 著者：青山美智子 (ポプラ社)</p>	<p>「逆ソクラテス」 著者：伊坂幸太郎 (集英社)</p>	<p>「自転しながら公転する」 著者：山本 文緒 (新潮社)</p>	<p>「滅びの前のシャングリラ」 著者：風良 ゆう (中央公論新社)</p>
<p>「推し、燃ゆ」 著者：宇佐見りん (河出書房新社)</p>	<p>「この本を盗む者は」 著者：深緑 野分 (KADOKAWA)</p>	<p>2021年「本屋大賞」は、4月14日(水)に発表となります! 大賞が決定する前に、気になった本を読んでみませんか? 皆様のお越しをお待ちしています。</p>	



本屋大賞HP

# まちの文芸

## おくやま吟社 (田島地域)

バレンタインデー山盛りの余りチョコ  
震度六強急襲すバレンタイン  
バレンタイン義理チョコもなく暮れにけり

星 昂明  
五十嵐孤庵  
湯田 畊道

## 伊南银杏俳句会 (伊南地域)

どんど焼き餅焼く燠を掻きならし  
軒に来て餌を啄む寒雀  
またひとつ葉増やされ深雪空

馬場 良  
馬場美世子  
馬場 忠子

## 南郷俳句会 (南郷地域)

クリニツクの進の一字春陽さす  
遠き娘に撮りて送信雛飾り  
共白髪よくぞ今まで春炬燵

酒井 里美  
平野恵美子  
酒井 栄子

## 鳴山短歌会

極寒やまな板うけに氷張る  
飯のしたくも気合伴う  
舞込んだえびす大黒カレンダー  
宵の外明きに誘われ出て見れば  
雪の面照らす十三夜月

君島 恭子(横町)  
澤崎 芳子(寺前)  
塚原 弘一(東町)

## 編集後記

◆特集でご紹介した江井さんと伊藤さんのように、地域を元気にするため、多くの「若い力」が活動しています。そんな貴重な人材を広報紙でご紹介したいと考えていますので、情報提供をお待ちしています!

ご意見・ご要望は E-mail: kouhou@minamiaizu.org  
こちらまで! 総合政策課 津吹 雅之

「誕生おめでとう」

「お悔やみ申し上げます」のコーナーは、  
プライバシー保護のため削除します。

ご了承ください。

## ※住民基本台帳登録人口(外国人を含む) まちの人口 ◆令和3年3月1日現在

総人口	14,868人	(-47)
男	7,308人	(-16)
女	7,560人	(-31)
世帯数	6,496世帯	(-20)

※( )内は前月比

# 東京2020オリンピック聖火リレー 聖火ランナーをご紹介します



## 南会津町聖火ランナー

はるき  
渡部 陽稀 さん

東京2020オリンピック聖火リレーふくしま実行委員会の公募枠として、南会津町の聖火ランナーに選ばれた渡部さんは、田島地域出身。南会津高等学校を卒業後、いわき市の医療創生大学へ進学。3年生の現在、英語教員を目指し、日々勉強を続けています。

### 【町民の皆さんへのメッセージ】

このたび、町民の皆さんを代表して、南会津町の聖火ランナーに選ばれたことを非常に誇らしく思います。生まれ育った南会津町と、これまで支えてくれた方々への感謝を胸に、大役を務め上げたいと思います。

新型コロナウイルス感染症や災害などで、今もなお苦しい思いをしている町民の皆さんに、勇気を与えるような走りがしたいです。応援よろしくをお願いします。

■ 聖火リレー開催日時 3月27日(土) 午前9時～午前9時30分



聖火リレー  
当日の中継は  
こちらから

### 【問合せ】

生涯学習課 生涯学習係  
電話 0241-62-5511

■ 聖火リレーに合わせた沿道でのイベントをご紹介します！

- 1 びわのかげ運動公園健康交流センター(スタート地点)：吹奏楽演奏(田島中学校吹奏楽部 ※一般公開なし)
- 2 ヨークベニマル駐車場：スコップ三味線(只見町)
- 3 上大屋台格納庫：しゃんざり演奏(田島しゃんざり保存会)
- 4 中町駐車場(東邦銀行脇)：桜枝岐神楽(檜枝岐村) ※各屋台格納庫では、各屋台の展示を行います。

聖火リレーの観覧にあたっては、マスクの着用や密集の回避など、感染症予防対策へのご協力をお願いします。