



広報

2020

みなみあづま

6

Public relations of Minami-aizu

No.171

南会津町役場



おっちゃんたちも頑張ってます！
「デマンドタクシー」
～今日も元気に運行中です～

目次 Contents

2020年6月号

- 02 八十里越道路開通を見据えた連携がスタート
- 04 デマンドタクシーをご利用ください
- 07 栄えある受章 / 南会津町成人式延期のお知らせ
- 08 役場からのお知らせ
町のがんばる企業紹介シリーズ27「㈱星工務店、1級建築士事務所 studio_taka」 / ふるさと納税 (応援寄附金) / 消毒用アルコールの安全な取り扱いを / 空き家の適正管理を / ブロック塀などの改修を支援 / 感染症を防ぐ正しいごみの捨て方 / レジ袋有料化がスタート
- 14 すまいるだより vol.26
- 15 まちの話
町立の小・中学校にマスクを寄贈 / 地域おこし協力隊の二人が町に「藍染マスク」を寄贈
- 百歳賀寿 / 6月の納税こよみ
- 16 暮らしの情報
お知らせ・募集 (2件)、相談 (3件)
- 17 大宅町長の公務百景
- 18 健康通信
㈱タニタヘルスリンクと協働した「健康づくり事業」の結果報告 / マスク着用による熱中症に注意 / おうちで簡単お気軽に♪手作りマスク講座 / 児童手当を受給されている方へ / 令和2年度子宮がん施設検診のお知らせ / 乳幼児健診・相談カレンダー / 心の健康相談のお知らせ / 6・7月の日曜当番医
- 24 図書館へ行こう!
- 25 まちの文芸 / 特別定額給付金の振込に関するお知らせ / 誕生おめでとう / お悔やみ申し上げます / まちの人口 / 編集後記
- 26 東京五輪への取り組みシリーズ7

今月の表紙
町の新たな交通網を担う
「おっちゃん」に焦点を当てました
安全運転に努める日々ありがたく思います
デマンドタクシーの記事は4ページから



八十里越道路の開通を見据えた三市町連携がスタート

令和5年に新潟県三条市下田地域と福島県只見町を結ぶ八十里越道路(国道289号)の全線開通が予定されています。八十里越道路の開通は、新潟県と福島県をつなぐ新たなルートの誕生であり、観光客をはじめとする人の流れに大きな変化をもたらすことが期待されます。これを契機に南会津町、只見町、新潟県三条市の三市町による「越後・南会津街道観光・地域づくり円卓会議および懇談会」が開催され、連携がスタートしました。

③ 誘客ターゲットをどう捉えるか
不特定多数(マス層)を相手とはせず、三市町の持つ自然資源や地域性にヒットする少数派(ニッチ層)をターゲットとした事業を展開します。
「誰にとっても良いもの」よりも「誰か一人にとって良いもの」つまり熱狂的なファンの獲得を目標とします。特定層に向け集中した投資を行うことで、焦点を絞った質の高い誘客コンテンツを提供します。

⑤ 「やる気のあるプレイヤー」
一体誰なんだろう？
↓
三市町が推薦する「プレイヤー」の皆さんをご紹介します。

おばら もとひろ
小原 基宏 さん(南会津町)
〔所属・役職〕 株式会社みなみあいづ企画営業課 係長
〔経歴〕 個人・団体旅行、二次交通商品、都市交流事業など幅広く取り扱う。南会津地域の広域観光事業や教育旅行受入のワンストップ窓口を担う。

まつざわ しゅん
松澤 瞬 さん(南会津町)
〔所属・役職〕 合同会社SCOP 代表社員
〔経歴〕 森林資源の活用による地域活性化に取り組み、移住・定住コンシェルジュも兼務。木製品やアロマ製品の展開、アウトドアツーリズムのコンテンツづくりも担う。

①なぜ三市町連携をスタートしたのか

三市町の周辺には、新潟県弥彦村、会津若松市、栃木県日光市という全国有数の観光地があり、いわば「観光の通過点」になっている現状があります。この状況下で、ただ漫然と観光誘客を進めても、どこにでもある田舎に埋没してしまうという危機感を、三市町は共通して抱いていました。八十里越道路の開通に合わせ、広域的な視点から共通の課題を解消させようと、取り組みを開始しました。

④円卓会議と懇談会 どう違うのか

〔円卓会議とは〕 三市町が推薦する「やる気のあるプレイヤー」と自治体担当者を中心とする実践部隊です。この連携事業の中心組織となります。
〔懇談会とは〕 円卓会議メンバーが取り組む事業の方向性や内容を共有する場です。三市町の首長をはじめ、国や県の関係機関、観光組織代表者などで組織されます。

②どのような連携を想定しているか

三市町に共通するもの、それは豊かな自然資源です。新たな視点から、魅力ある自然資源を活用し、スポーツやアウトドア・アクティビティといった誘客コンテンツを充実させることで、その分野の「聖地」としての立ち位置を確立させる取り組みを進めます。



5月21日にオンラインで開催された第1回越後・南会津街道観光・地域づくり円卓会議および懇談会

おたけ ゆかり
大竹 由香利 さん(三条市)
〔所属・役職〕 越後長野温泉「嵐溪荘」若女将
〔経歴〕 守門川のほとりに佇む「嵐溪荘」は、昭和2年に開湯し、良質な源泉と滋味深い料理が評判。ヨガの資格を取得し、環境を生かしたリトリートを提案している。

よしだ ちかほ
吉田 千佳穂 さん(三条市)
〔所属・役職〕 日本マイクロソフト株式会社 社員
〔経歴〕 東京で働いていたが、地元の三条市に拠点を戻し、週2日は自宅リモートワークを行う。下田地域の古民家を再生し、民泊事業を準備中である。

さの ひでのり
佐野 英憲 さん(三条市)
〔所属・役職〕 道の駅「漢学の里しただ」駅長
〔経歴〕 下田地域の観光情報発信拠点である道の駅「漢学の里しただ」。特産品の開発・販売や誘客イベントの開催を通じて、下田地域のPRを行う。

やまだ けいじろう
山田 桂一郎 さん(アドバイザー)
〔所属・役職〕 JTIC.SWISS 代表、観光庁観光カリスマ
〔経歴〕 スイスのツェルマットで日本語インフォメーションセンターを設立後、世界各地のツアーを企画。観光地再生、地域経営を日本各地で手掛け、マーケティングセミナーも行う。

につくに
新國 みつき さん(只見町)
〔所属・役職〕 ゆの宿「松屋」若女将
〔経歴〕 約3年間のタイ留学と現地就職の経験からタイ語を嗜み、現在では宿泊客の約8割がタイ人。船舶免許を保有し、田子倉レイクビューで遊覧船の運転も行う。

めぐろ だいち
目黒 大地 さん(只見町)
〔所属・役職〕 目黒麴店 七代目
〔経歴〕 目黒麴店は明治32年に創業し、各家庭の味噌造りで使用される麴を販売したことが始まりとされる。現在では麴のほかに、味噌、生ラーメンなどを製造する。

わさかさ よしひろ
脇坂 斉弘 さん(只見町)
〔所属・役職〕 合同会社ねっか 代表社員
〔経歴〕 酒米を作る米農家の皆さんと、平成28年に合同会社「ねっか」を設立し、米焼酎造りをスタート。米焼酎を起点に、地域の仕事、特産品、風景を生み出すことを目指している。

なしもと じろう
梨本 次郎 さん(三条市)
〔所属・役職〕 株式会社梨本商店 代表取締役社長、三条観光協会会長、燕三条ラーメン王国 国王
〔経歴〕 観光関連団体の代表を複数務める。登山とランニング愛好家で、1カ月に300kmを走破。

小出原地区の方 (予約例)

列車に乗るため
会津田島駅
まで行きたい!



- ① 予約専用ダイヤルに電話し、「デマンドタクシーです」と伝えてください。
- ② 出発時間を予約してください。
(例 9:20発)
- ③ 予約した時間に、タクシーが自宅までお迎えに上がります。
- ④ 乗合タクシーの時刻表通りに、運行します。
- ⑤ 指定場所(会津田島駅)に到着しました。
(例 9:54着)
- ⑥ 希望される方は、運転手さんに、帰りのタクシーも必ず予約してください。
(例 16:00発)
- ⑦ 乗合タクシーの時刻表通りに、タクシーが指定場所(会津田島駅)までお迎えに上がります。
- ⑧ 自宅に出発します。
- ⑨ 自宅に到着しました。

※利用料金は、現金または運転免許証自主返納事業共通利用券でお支払いください。

運行時間	○栗生沢地域乗合タクシーを活用 7:20発、9:20発、12:10発 ※予約があった場合のみ運行
利用料金	○栗生沢地区の方と同額(片道) 大人: 300円、75歳以上: 200円 小中学生・障がいを持つ方: 100円

※7:20発の便は、利用前日の17:00までに予約が必要です。そのほかの便は、出発時間の30分前までに予約してください。

長野・田部原エリアの方 (予約例)

午後
ヨークベニマル
で買い物がしたい!



- ① 予約専用ダイヤルに電話し、「デマンドタクシーです」と伝えてください。
- ② 出発時間と指定場所を予約してください。
(例 13:30発)
- ③ 予約した時間に、タクシーが自宅までお迎えに上がります。
- ④ 指定場所(ヨークベニマル)に出発します。
- ⑤ 指定場所(ヨークベニマル)に到着しました。
- ⑥ 希望される方は、運転手さんに、帰りのタクシーも必ず予約してください。
(例 16:00発)
- ⑦ 予約した時間に、タクシーが指定場所(ヨークベニマル)までお迎えに上がります。
- ⑧ 自宅に出発します。
- ⑨ 自宅に到着しました。

※利用料金は、現金または運転免許証自主返納事業共通利用券でお支払いください。

運行時間	①長野発→指定場所行 10:00発、13:30発 ②南会津病院発→指定場所行 12:00発、16:00発
利用料金	○全エリア一律(片道) 大人: 300円、75歳以上: 200円 小中学生・障がいを持つ方: 100円

※全便とも、出発時間の30分前までに予約してください。

荒海・永田エリアの方 (予約例)

午前中までに
県立南会津病院
に行きたい!



- ① 予約専用ダイヤルに電話し、「デマンドタクシーです」と伝えてください。
- ② 出発時間と指定場所を予約してください。
(例 8:00発)
- ③ 予約した時間に、タクシーが自宅までお迎えに上がります。
- ④ 指定場所(県立南会津病院)に出発します。
- ⑤ 指定場所(県立南会津病院)に到着しました。
- ⑥ 希望される方は、運転手さんに、帰りのタクシーも必ず予約してください。
(例 11:30発)
- ⑦ 予約した時間に、タクシーが指定場所(県立南会津病院)までお迎えに上がります。
- ⑧ 自宅に出発します。
- ⑨ 自宅に到着しました。

※利用料金は、現金または運転免許証自主返納事業共通利用券でお支払いください。

運行時間	①滝原発→指定場所行 8:00発、10:30発、14:00発 ②南会津病院発→指定場所行 11:30発、13:00発、16:00発
利用料金	①滝原・萩野・羽塩・糸沢地区の方(片道) 大人: 600円、75歳以上: 400円 小中学生・障がいを持つ方: 200円 ②上記以外の地区の方(片道) 大人: 300円、75歳以上: 200円 小中学生・障がいを持つ方: 100円

※8:00発の便は、利用前日の17:00までに予約が必要です。そのほかの便は、出発時間の30分前までに予約してください。



「デマンドタクシー」の利用方法をご案内します

5月11日から「デマンドタクシー」の運行が開始されました。自宅から目的地を結ぶ利便性の高い交通手段(タクシー)を提供しています。「デマンドタクシー」は平日のみの運行(年末年始を除く)で、利用するには事前予約が必要です。タクシーの乗降は自宅前と指定場所に限られ、指定場所以外での乗降はできませんので、ご注意ください。なお、指定場所一覧は6ページをご覧ください。

町民の皆さんから、利用方法や乗降場所に関するお問い合わせを多くいただいていることから、実際の利用手順(例)をご紹介します。ご不明な点などあれば、お気軽に町担当部署までお問い合わせください。今後、町全域に新たな交通網を構築するため、ご理解とご協力をお願いします。



運行初日のデマンドタクシー

【予約専用ダイヤル】
タクシー事業者直通
(会津交通・田島タクシー・砥園タクシー)
0241-62-5052

【役場問合せ窓口】
総合政策課 地域振興係
(お気軽にお問い合わせください)
0241-62-6210

私たちが目的地まで 安全に送客します！



- 指定場所が増え
利用しやすくなりました！**
- ・自宅
 - ・県立南会津病院
 - ・あベクリニック
 - ・南会津合同庁舎
 - ・馬場医院
 - ・ヨークベニマル田島店
 - ・南会津町役場
 - ・会津信用金庫
 - ・長谷川医院
 - ・会津田島駅
 - ・田島郵便局
 - ・東邦銀行
 - ・高橋医院
 - ・東北労働金庫
 - ・JA会津よつば田島店
 - ・きむらクリニック
 - ・大東銀行
 - ・ダイユーエイト
 - ・リオンドール田島バイパス店
 - ・御蔵入交流館
 - ・まちの駅 南会津ふるさと物産館
 - ・リオンドール田島店
 - ・コメリ
- ※小出原地区の方は、乗合タクシー
運行表をご参照ください。**

PROFILE

星 成三(ほし せいぞう) さん

〔所属〕
会津交通株式会社
〔ドライバー歴〕
22年
〔町民の皆さんへ一言〕
万全の態勢で運行します。笑顔で頑張ります！



PROFILE

小生 繁(おの しげる) さん

〔所属〕
田島タクシー有限会社
〔ドライバー歴〕
30年
〔町民の皆さんへ一言〕
皆さん、安心してデマンドタクシーをご利用ください。



PROFILE

星 定幸(ほし ただゆき) さん

〔所属〕
有限会社祇園タクシー
〔ドライバー歴〕
20年
〔町民の皆さんへ一言〕
安全運転で送迎します。よろしくお願いします。



栄えある受章

**死亡叙勲
地方自治に多大なる尽力**

故・星 光芳さん(湯ノ花)
「旭日小綬章」を受章



左から大宅町長、小林さん、金子南会津地方振興局長

1月に亡くなられた星光芳さんが死亡叙勲「旭日小綬章」を受章され、4月21日に長女の小林洋子さんに伝達されました。

星さんは、昭和42年に旧館岩村議会議員に初当選。以来、昭和62年までの5期20年間在職され、昭和50年から昭和58年にかけては、議長としての重責を果たされました。

平成3年には旧館岩村長に初当選。以来、平成18年までの4期15年間在職され、介護老人保健施設や診療所の整備をはじめ、特に保健福祉や地域医療の充実、地方自治の発展にご尽力されました。

また、平成18年の町村合併により、南会津町が誕生した直後に町長職務代理者を務められたほか、旧館岩村商工会長、同観光協会会長なども歴任されました。

このたび、幅広い分野でのご功績が認められ、受章となりました。

【重要】南会津町成人式延期のお知らせ

南会津町成人式は、毎年8月15日に開催していますが、新型コロナウイルス感染症の感染拡大防止の観点から、日程を延期します。
新成人の皆さんには、詳細が決まり次第、改めてお知らせします。

延期後の日程	令和3年1月10日(日)
対象者	平成12年4月2日から平成13年4月1日までの間に生まれた方で、町に住所を有する方または町立中学校に在籍していた方 ※住所を町外に移した方で、町の成人式に参加をご希望される方は、下記までご連絡ください。
問合せ	教育委員会 生涯学習課 生涯学習係 電話 0241-62-5511

消毒用アルコールの 安全な取り扱いにご協力ください

新型コロナウイルス感染症の感染予防対策として、消毒用アルコールを使用する機会が増えています。消毒用アルコールの特徴を理解し、安全な取り扱いを心がけ、火災予防に努めてください。

○アルコールの火災予防上の特徴

- ①火気に近づけると、引火しやすい
- ②アルコールから発生する可燃性蒸気は、空気より重く、低いところにたまりやすい。

ご家庭や事業所で消毒用アルコールを使用する場合は、十分注意し、安全に取り扱ってください。



消毒用アルコールを使用するときは、火の気のある場所を避けましょう！

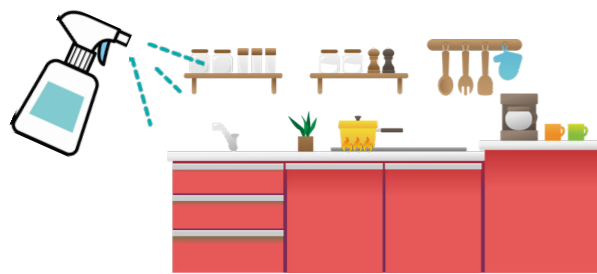

詰替容器を使用するときは、容器に「火気厳禁」や「消毒用アルコール」と記載しましょう！
詰め替えの際は、換気も忘れずに！



消毒用アルコールを保管するときは、直射日光が当たる場所や高温になる場所を避けましょう！

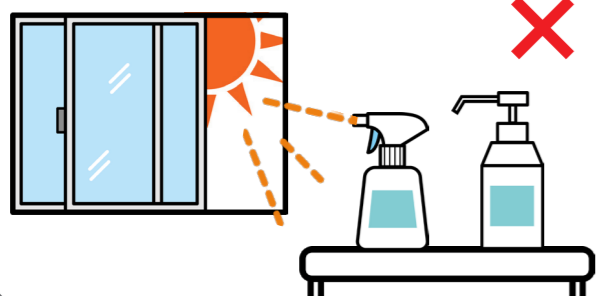

消毒用アルコールの容器を落下させたり、衝撃を与えないようにしましょう！



南会津★
PRIDE
～町のがんばる企業紹介～



シリーズ27

株式会社 星工務店

1級建築士事務所 studio_taka



●私たちの会社は、こんな仕事をしています

南会津町内・南会津郡内を主たる商圏とし、新築住宅や商業建築、指定文化財の修繕などを手掛けています。

【建築部】「ダブル断熱工法」を標準化し、「高断熱化」に特化した住まいづくりで、南会津の冬でも寒い住宅を建築しています。

【設計部】1級建築士事務所「studio_taka」は、全ての新築住宅で「構造計算」、「外皮計算（断熱性能の計算）[Ua値]」、「1次エネルギー消費量算定」などの計算を自社で行い、安全性や省エネルギー性能を検証しています。

【文化財事業部】福島県内文化財の茅葺き屋根、木羽葺き屋根の修繕などを手掛けています。

●主な業務実績

- ・建築物エネルギー消費性能向上計画認定の新築住宅（南会津郡内5件）
- ・低炭素建築物新築等計画認定の新築住宅（会津地域内3件）
- ・地域型住宅グリーン化事業補助金事業100万円～185万円（累計7件）
- ・ネット・ゼロ・エネルギーハウス支援事業125万円（1件）
- ・南会津町産材使用新築住宅等支援事業150万円～200万円（累計6件）



前沢曲家集落



住宅見学会

●会社のPRIDE（誇り）は！

公共工事などの施工実績も多くありますが、「高断熱化に特化した新築住宅」を最も得意としています。高断熱の住まいは、ランニングコストの削減につながります。主に厳しい気象環境にある南会津地域で施工を手掛けていますので、【断熱性・耐震性・快適性】については、設計段階から完成まで一切の妥協をしない丁寧な仕事を社員全員が心がけています。

また、「伝統工法を学び 新しい技術へ」という社訓は、温故知新の考えに由来しています。古き良き伝統的な工法や技術を継承しながらも、常に最先端の技術を取り入れ、快適な住まいを提案しています。



一般住宅 外観

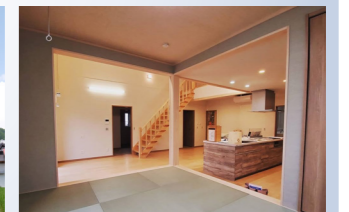

一般住宅 内観

【会社概要】

- ◆代表取締役：星 隆行
- ◆住所：南会津町界字上田下987
- ◆従業員数：12名
- ◆創業：1958年（昭和33年）
- ◆設立：1964年（昭和39年）
- ◆TEL：0241-73-2117



HPはコチラ

ふるさと納税（応援寄附金）ありがとうございます

令和2年4月1日から4月30日までの間に、納税（応援寄附金）いただいた方々をご紹介します。（計97件）

住所	氏名	住所	氏名		
東京都港区	篠原 泰 様	千葉県松戸市	亀井沢圭介 様	宮城県仙台市	福司 憲道 様
東京都荒川区	今徳 芳子 様	埼玉県さいたま市	麥倉 祐一 様	福島県郡山市	山内 雄平 様
東京都葛飾区	阪本 幾代 様	大阪府大阪市	栗林 靖裕 様	福島県郡山市	黄 英雄 様
東京都品川区	千代田義法 様	大阪府高石市	久森 康平 様	匿名 希望	84件
東京都多摩市	千田 若菜 様	福岡県福岡市	久我 亮介 様	合計	97件

【いただいたメッセージ】

※紙面の都合上、一部省略して掲載しています。ご了承ください。

- ▼今年は雪が少なく心配しましたが、また訪ねたい魅力がいっぱいある南会津町をいつも応援しています。
- ▼南会津町の自然と温泉、おいしいトマトに癒されます。頑張ってください。
- ▼世の中はコロナウイルスで大変ですが、こんな時こそ南会津町の地場産産物を応援しようと思い、ふるさと納税をしました。返礼品は美味しい雪の米です。これからも南会津町を応援します。

ふるさと納税は、パソコンやスマートフォンからお申し込みができるほか、クレジット決済もできます。詳しくは、町ホームページをご覧ください。

南会津町ふるさと納税 検索 問 総合政策課 企画政策係 電話 0241-62-6210

空き家等の適正管理にご協力ください

近年、過疎化や高齢化、または経済的事象などに起因して、空き家が適正に管理されないケースが散見されます。放置された空き家の大部分は、倒壊の危険性や防犯上の問題を抱えており、生活環境面で周辺住民へ悪影響を及ぼす可能性があります。

町では、「空家等対策の推進に関する特別措置法」と「南会津町空き家等の適正管理に関する条例」に基づき、町民の皆さんにご協力をいただきながら、「地域の良好な環境の保全」と「住民の安全で安心な暮らし」を確保するよう取り組んでいます。

空き家等の管理は所有者等の責任です

管理不全を原因として事故が発生し、他人に被害を与えてしまった場合は、空き家等を所有、または管理されている方が責任を問われる可能性があります。空き家等は個人財産です。所有または管理されている方は、管理不全な状態に陥ることがないように適正に管理する義務と責任があります。ご理解とご協力をお願いします。

管理不全の状態とは

- ▼ 雑草や樹木が繁茂し、景観や周辺環境が著しく損なわれている状態
- ▼ 外壁や敷地内の立木などが、積雪や台風などの自然災害で倒れたり、飛び散ったりすることで、周辺住民へ危害が及ぶ恐れがあるにもかかわらず、放置している状態
- ▼ 窓ガラスが割れているなど、内部への出入りが自由で、侵入者により火災や犯罪が発生する恐れのある状態

空き家等の管理にお困りの方へ

空き家（敷地を含む）や、空き家解体後の空き地などの管理ができず、お困りの方は南会津町シルバー人材センターにお問い合わせください。

草刈りや清掃作業など、簡単な作業を代行してもらうことができます。

◆ 問合せ
南会津町シルバー人材センター
電話 0241(62)3927

ご自宅のブロック塀を管理されていますか？

申請受付 南会津町ブロック塀等改修助成事業

地震の際に歩行者の安全確保や円滑な救急・消火活動を行うためには、ブロック塀などの倒壊を防ぐことが重要です。ブロック塀をはじめとする私有財産は、所有者の責任で管理しなければなりません。定期的に点検を実施し、適正な安全対策に努めてください。

町では、地震の際の倒壊事故を解消するため、撤去・補強・造り替えなどに関わる工事経費を対象とした補助事業を創設しましたので、ぜひご活用ください。

- ◆ 申請期間
7月1日（水）から7月31日（金）まで
- ◆ 補助対象
通学路または避難路に面し、高さ1.2mを超えるもの
※交付決定前に行われた工事など、状況によっては補助対象にならない場合がありますので、工事着手前に必ずご相談ください。
- ◆ 補助金額
① 撤去工事や補強工事の場合 経費の2/3以内（限度額15万円）
② 造り替え工事の場合 経費の2/3以内（限度額28万円）

◆ 申込み・問合せ
建設課 建築営繕係
電話 0241(62)6230

ブロック塀の点検のチェックポイント

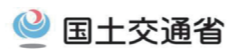

ブロック塀について、以下の項目を点検し、ひとつでも不適合があれば危険なので改善しましょう。
まず外観で1~5をチェックし、ひとつでも不適合がある場合や分からないことがあれば、専門家に相談しましょう。

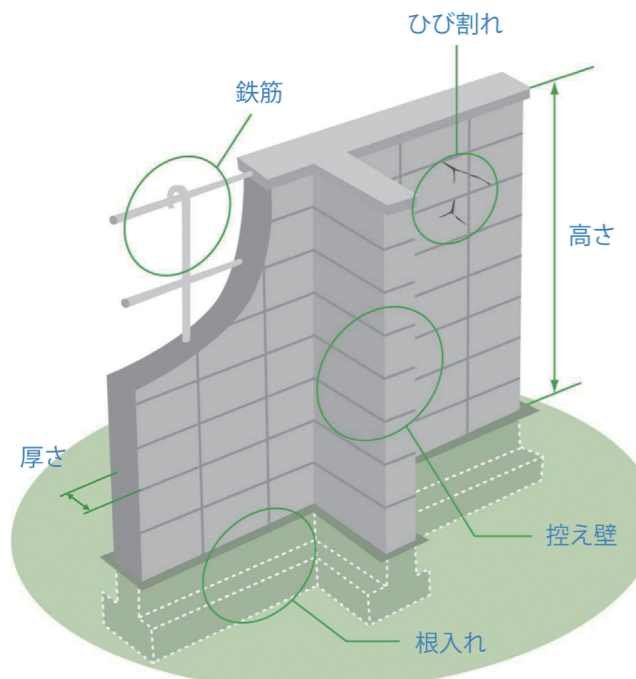

- 1. 塀は高すぎないか
塀の高さは地盤から2.2m以下か。
- 2. 塀の厚さは十分か
塀の厚さは10cm以上か。 塀の高さが2m超2.2m以下の場合15cm以上)
- 3. 控え壁はあるか。 塀の高さが1.2m超の場合
塀の長さ3.4m以下ごとに、塀の高さの1/5以上突出した控え壁があるか。
- 4. 基礎があるか
・コンクリートの基礎があるか。
- 5. 塀は健全か
塀に傾き、ひび割れはないか。

組構造 れんが造、石造、鉄筋のないブロック造)の塀の場合

- 1. 塀の高さは地盤から1.2m以下か。
- 2. 塀の厚さは十分か。
- 3. 塀の長さ4m以下ごとに、塀の厚さの1.5倍以上突出した控え壁があるか。
- 4. 基礎があるか。
- 5. 塀に傾き、ひび割れはないか。
- 6. 基礎の根入れ深さは20cm以上か。

- <専門家に相談しましょう>
- 6. 塀に鉄筋が入っているか
塀の中に直径9mm以上の鉄筋が、縦横とも 80cm間隔以下で配筋されており、縦筋は壁頂部および基礎の横筋に、横筋は縦筋にそれぞれかぎ掛けされているか。基礎の根入れ深さは30cm以上か。 塀の高さが1.2m超の場合)

出典：パンフレット「地震からわが家を守る」日本建築防災協会 2013.1より一部改

空き家等を適正に管理しないと たくさんのデメリットがあります！



- ① 建物倒壊、放火などの危険があります。
- ② 不法侵入や犯罪に用いられる可能性があります。
- ③ ごみや危険物など、不法投棄の場所になります。
- ④ 悪臭や虫害、動物侵入などの恐れがあります。
- ⑤ 管理不全が原因で、他人に危害を及ぼした場合、**損害賠償責任を負う**可能性があります。
- ⑥ 固定資産税や修繕費の負担が多額になります。
- ⑦ 特定空き家（管理不全または危険性のある空き家）に指定され、「勧告」を受けると、固定資産税が最大6倍高くなります。
- ⑧ 建物が老朽化して傷んでくると、解体費用も高額になります。

【問合せ】 総合政策課 地域振興係 電話0241-62-6210

環境に優しい社会を
目指しませんか？

レジ袋有料化が
7月1日からスタートします。

エコバッグを持って
街に出かけましょう



プラスチックとの関わり方を考えましょう

私たちの身の周りに溢れるプラスチックは、非常に便利な素材です。成形しやすく、軽いことに加え、丈夫で密閉性も高いことから、製品の軽量化や食品ロスの削減など、あらゆる分野で私たちの生活に貢献しています。

その一方で、廃棄物問題、プラスチックごみによる海洋汚染、地球温暖化など、環境面の課題も多くあります。これまでの意識を変え、プラスチックの過剰な使用を抑制し、賢く利用していく必要があります。

レジ袋の削減にご協力ください

7月1日から、全国でプラスチック製買い物袋（レジ袋）の有料化がスタートします。 unnecessary レジ袋を減らしていくことが、環境問題の改善につながります。普段何気なく使っているレジ袋ですが、有料化を契機として、買い物の在り方を改めて考えるとともに、私たちのライフスタイルを見直すきっかけにしてみませんか。

「エコバッグを利用する」その小さな取り組みの積み重ねが、大切な地球環境を守ることにつながることを意識しましょう。町民の皆さんのご理解とご協力をお願いします。

レジ袋有料化に関する全国統一相談窓口

消費者向け

0570-080180

事業者向け

0570-000930

【問合せ】環境水道課 環境衛生係 電話0241-62-6140

新型コロナウイルス感染症の感染拡大防止のために 正しいごみの捨て方にご協力ください

家庭や事業所などから排出される「ごみ」の処分方法を誤ってしまうと、新型コロナウイルス感染症などの感染拡大を引き起こす恐れがあります。

ごみの収集や処分に関わる皆さんは、毎日の業務を通じて、日常生活環境を守ってくださっています。ごみの正しい処分はもちろん、生活の在り方について、もう一度考えてみましょう。

家庭ごみを出すときに心がけること

- ① **ごみ袋はしっかり縛り、空気を抜いてから出しましょう。**
収集運搬をする際に、ごみ袋を運びやすくなり、収集車内部での破裂を防止できます。
- ② **生ごみは、しっかりと水切りしましょう。**
水切りによって、ごみの量を減らすことができます。
- ③ **普段からごみの減量を心がけましょう。**
福島県の緊急事態宣言は解除されましたが、いまだにご家庭で食事をする機会は増えています。食べ残しなどの「食品ロス」が出ないように、食材は必要な分だけ購入しましょう。
- ④ **改めて、町の分別収集ルールを確認しましょう。**
ごみを正しく分別することで、ごみの散乱や、収集・処分の際の事故を防ぐことができます。「ごみ分別収集カレンダー」「南会津のごみ分別辞典」の内容を確認してください。

マスク、ティッシュなどは正しい捨て方を！

- ① **マスクやティッシュは、一度袋に入れ、密閉してからごみ箱へ入れましょう！**
※マスクの内側や外側など、菌が付着した箇所には、触れないよう注意しましょう。
- ② **ごみ箱には、ごみ袋をかぶせいっぱいにならないようにしましょう！**
※ごみがいっぱいになる前に袋を取り変えましょう。
- ③ **袋を縛る際には、直接手で触れることがないようにしっかりと縛りましょう！**
※ごみ袋が破れたり、外側に汚れがついたりした場合は、ごみ袋を二重にしましょう。
- ④ **ごみを捨てた後は、石鹸を使って、しっかりと手を洗いましょう！**

【問合せ】環境水道課 環境衛生係 電話0241-62-6140



すまいるだより

vol 26

【子育てのご相談】
子育て世代包括支援センター「えがお」（健康福祉課内）
電話 0241(62)6170
メール egaon@hianaiizu.org

子 育て世代包括支援センター「えがお」では、保育所や幼稚園など、現場の先生からお話しを聴く機会がたくさんあります。

現 場を訪問すると、感染症対応で厳しい状況でも、これまでと変わらぬ子どもたちの笑い声が聞こえてきます。子どもたちに寄り添う先生方があってこそ、安心・安全な日常生活だと実感する今日この頃です。

さ て、ある保育士さんから「子どもたちと過ごしていると、ユニークな発想に驚かされ、予想もしない出来事が起こります。私が非常識だと思っていたことをひっくり返されてばかりです。同じ子どもは一人もいない。大切なことですね。」と、教えてもらう機会がありました。

行動や物事の捉え方は、大人の常識や枠に収まらない自由があるからこそ、興味深いのです。

違 い（多様性）を認めることで理解が生まれ、新しい発見につながります。大人は、人に合わせるこの大切さや集団行動で学ぶことを重視して、そこからはみ出す行動を修正しようと努める傾向にあるようです。前述の保育士さんも、集団行動からはみ出してしまふ子どもと、どうやって関わればよいか悩んでいるようでした。

集 団に合わせることや、一斉指導に適應することを学ぶことも必要ですが、今回は少し違った視点で子どもの発達を考えていきます。最近話題になっている「ニューロ・ダイバシティ（脳の多様性）」という考え方は、

「ニューロ・ダイバシティとは、すべての脳にそれぞれ違いがあり、違いは優劣ではなく個性だとする考え方の総称です。脳の違いによって、それぞれ得意なことや苦手なことは異なり、違いを治療したり、修正したりする必要はないとされます。」

パ ソコンを例に考えてみましょう。マック（Mac）とウィンドウズ（Windows）のパソコンは、同じような見方で同じような作業を行うことができます。ただし、マックでウィンドウズのソフトは動きません。同じようでも実際は違う：人にも同じことが言えます。

脳 のタイプも多数派と少数派に分かれます。多数派の常識や概念に合わせることでできない人の脳が壊れているわけではありません。

とに違和感を持つことでしょう。日常での関わりを振り返ると、少数派の脳のタイプを持つ子どもたちに、助けられる場面がたくさんあるからです。

み んなそれぞれ違うけれども、みんな大切な存在であることに変わりはありません。多数派と同じ扱いを強要するのではなく、子どもたちのタイプに合わせた対応が求められます。

【おすすめ図書】



「かみさまからの おくりもの」
ひぐちみちこ/作

義務教育の場を感染症から守るために 町立の小・中学校にマスクを寄贈



星教育長にマスクを手渡す齊藤さん

国内では新型コロナウイルス感染症の新規感染者数も減少し、緊急事態宣言が解除されるなど、日常生活に落ち着きを取り戻しつつあります。

しかしながら、感染症予防の徹底は不可欠であり、マスクの需要は依然として高い状態が続いています。

5月7日、合同会社キズナ（渡部友一代表社員）の皆さんから町立の小・中学校にマスクが贈られました。

教育長室を訪れた渡部代表社員と齊藤さんは「感染症予防に役立ててください」とお話しされ、星教育長からは「学校教育の場を感染症から守るために、活用させていただきます」と、感謝の意が示されました。

藍染を使用したマスクを作製

地域おこし協力隊の二人が町に「藍染マスク」を寄贈



左から奥会津博物館の渡邊学芸員、川嶋さん、大宅町長、野村さん



寄贈された藍染マスク

4月から奥会津博物館で活動を開始した、地域おこし協力隊の川嶋恵さんと野村美登里さん。お二人は、藍染文化や町のPRを目的に、観光大使「んだべえ」などをデザインした、藍染マスクを作製されました。

4月28日、町長室を訪れたお二人は、「町の新型コロナウイルス感染症対策に活用してください」と、大宅町長に藍染マスクを手渡しました。

百歳賀寿

おめでとうございます



プロフィール

大山茂野 さん（下町）

大正9年4月28日 生まれ

【長寿の秘訣】
陽気に過ごし、常に感謝の気持ち表現すること

【家族】
子4人・孫7人・ひ孫12人



新型コロナウイルス感染症の影響で贈呈式は行えず、南郷ホームから写真を提供いただきました

納税に関するお問い合わせ先は

税務課（町県民税等）	Tel 0241-62-6110
健康福祉課（介護保険料）	Tel 0241-62-5050
住民生活課 （後期高齢者医療保険料・国民年金）	Tel 0241-62-6120
館岩総合支所 町民課	Tel 0241-78-3345
伊南総合支所 町民課	Tel 0241-76-7712
南郷総合支所 町民課	Tel 0241-72-2224

6月の納税こよみ

町県民税 第1期
国民年金 5月分

納期限は6月30日（火）です

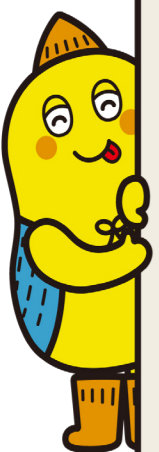

日	日時	内	内容
場	会場	対	対象者
料	料金	定	定員
申	申込み	問	問合せ
TEL	電話番号	HP	ホームページ
E	E-mail	縮	縮切
F	FAX	注	注意事項
		他	その他

お知らせ・募集

銃砲刀剣類の登録は忘れずに

銃砲刀剣類は、原則として所持することができませんが、審査の結果、文化財あるいは美術品として価値のある火縄銃などの銃砲や日本刀・やり・なぎなたといった刀剣類については、個別に台帳へ登録し、所有することができます。

◆未登録の銃砲刀剣類を発見したとき

○発見届の提出

最寄りの警察署に、発見届を提出してください。警察署から発見届出済証が交付されます。

○登録手続き

発見届が受理されると、県教育委員会から発見届出者に登録審査会の案内がありますので、速やかに審査を受けてください。登録申請書も後日送付されます。

○登録審査会

登録審査会には、次のものを持参して

ください。

- ① 発見届を提出した銃砲刀剣類
- ② 銃砲刀剣類発見届出済証
(警察署から交付されたもの)
- ③ 登録申請書
(県教育委員会から送付されたもの)
- ④ 印鑑
- ⑤ 登録審査手数料
(1件につき6,300円)
- ⑥ 本人確認のできるもの
(運転免許証や健康保険証など)
- ⑦ 委任状
(代理人に依頼する場合)

◆所有者が変わった場合や登録証を紛失した場合など

○所有者が変わった場合

相続などにより新たに取得した場合は、20日以内に銃砲刀剣類が登録されている都道府県教育委員会に所有者の変更を届け出てください。

○登録証を紛失した場合

遺失物届を所轄の警察署に提出してから、登録証を発行した都道府県教育委員会に登録証再交付申請書を提出してください。登録審査会の案内がありますので、速やかに審査を受けてください。県外で登録した銃砲刀剣類であっても県内で審査を受ける必要があります。なお、紛失した状況により、警察署で遺失物届の提出を求めないことも

あります。(再交付手数料は1件につき3,500円)

○貸付・保管を委託する場合

貸付または保管委託届出書を、登録証を発行した都道府県教育委員会に20日以内に提出してください。貸付または保管が終了した場合は、速やかに貸付または保管委託終了届出書を提出してください。

【令和2年度登録審査会日程】

※第1回審査会は5月に終了しました。

- ▼第2回
日 7月17日(金)
場 郡山市労働福祉会館
- ▼第3回
日 9月25日(金) ※刀剣類のみ
場 会津若松合同庁舎
- ▼第4回
日 11月26日(木) ※刀剣類のみ
場 福島市飯坂町あづま荘
- ▼第5回
日 2月16日(火)
場 郡山市労働福祉会館

注 登録などの手続きを怠ると、不法所持とみなされ、罰則を受けることがありますので、ご注意ください。

問 福島県教育委員会 文化財課
TEL 024(521)7787

相談

福島県外国人材雇用サポートデスクの開設について

外国人材の受入を希望する県内事業所を対象に、相談を受け付ける「福島県外国人材雇用サポートデスク」が開設されました。

専門知識を持つ相談員(行政書士)が外国人材の雇用に関する一般的な相談に対応します。

- 日 毎週水曜日 午前10時～正午
- 場 コラッセ福島2階 福島県経営支援プラザ(福島市三河南町1番20号)
- 申 福島県外国人材雇用サポートデスク
- TEL 024(525)4035
- F 024(525)4036
- HP <https://www.pref.fukushima.lg.jp/sec/32011c/gaikokujinzaisupport.html>

多重債務・貸金業に関する相談窓口について

財務省福島財務事務所では、返済しきれないほどの借金を抱え、お悩みの方々の相談に応じています。借金の状況を踏まえ、必要に応じて弁護士・司法書士などの専門家に引継ぎを行います。秘密厳守で相談は無料です。お気軽にご相談ください。

また、国や県の登録を受けずに貸金業を営む、いわゆる「ヤミ金融」業者には十分にご注意ください。ご利用されている貸金業者の登録状況に関する問い合わせや不正に利用されている預貯金口座に関する相談も受け付けています。

- 日 月曜日～金曜日
- ① 午前8時30分～正午
- ② 午後1時～午後4時30分
- 申 財務省福島財務事務所 理財課
- TEL 024(533)0064

特定B型肝炎ウイルス感染者特措法に関する出張相談会について

幼少時の集団予防接種などを原因とするB型肝炎ウイルス感染者に対する国の損害賠償責任を前提とし、感染者への給付金の支給などを定めた「特定B型肝炎ウイルス感染者給付金等の支給に関する特別措置法」(平成24年1月)の施行から、8年が経過しました。

特措法による感染者の救済手続では、裁判所に訴訟を起こし、救済対象に該当することを「訴訟上の和解」に基づいて確認する必要があります。

集団予防接種などを原因とする感染者は、全国で40数万人にも及ぶと想定されますが、救済を求めて提訴した原告数は3万人程度、そのうち和解成立に至った原告数は2万5千人程度にとどまっています。一人でも多くの感染者を救済するた

放送大学10月入学生募集

放送大学では、10月入学生を募集しています。10代から90代までの幅広い世代、約9万人の学生が学んでいます。大学を卒業したい、学びを楽しみたいなど、目的もさまざまです。

心理学・福祉・経済・歴史・文学・情報・自然科学など、数百に及ぶ授業科目を用意しており、1科目から学ぶことができます。テレビ会議のみならず、インターネットを通じて好きな時間に受講することもできます。

卒業すれば学士の称号を取得できるほか、半年だけの在学にも対応します。

全国にミニキャンパスの役割を果たす学習センターやサテライトスペースが設置されており、サークル活動など学生の交流も盛んに行われています。

資料を無料で差し上げますので、お気軽にお問い合わせください。

問 放送大学福島学習センター
TEL 024(921)7471

注 出願期間は、第1回は8月31日まで、第2回は9月15日まで

め、次のとおり専門弁護士による相談会を開催します。

相談は無料で秘密は厳守しますので、この機会にぜひご相談ください。

【①無料相談会】

- 日 7月11日(土) 午後1時30分～午後3時
- 場 会津アピオス・ペース2階研修室(会津若松市インター西90)

内 救済や手続きの内容、弁護士への依頼方法などを分かりやすく説明します。注 事前申し込みを優先しますが、当日でも受け付けます。

裁判手続きへの参加を検討される方は、詳しい資料をお送りしますので、お気軽にお電話ください。

- 申 全国B型肝炎訴訟新潟事務所(〒951-8062 新潟市中央区西堀前通1番町703番地 西堀一番町ビル601号)
- TEL 025(223)1130
- F 025(378)1662

【②無料電話相談会】

- 日 7月4日(土) 午前10時～正午
 - 9月5日(土) 午前10時～正午
 - TEL 025(223)1130
- ※通話料は発生します。

大宅町長の公務百景

No.71

町長の公務を報告するコーナーです。

5月	会議・行事名
1	南会津地方広域市町村圏組合管理者会・議会臨時会
8	新型コロナウイルス感染症対策本部会議
11	極上の会津プロジェクト協議会総会(書面表決)
13	新型コロナウイルス感染症に関する関係団体との意見交換会(指定管理団体)
15	第2回議会臨時会/新型コロナウイルス感染症対策本部会議
18	新型コロナウイルス感染症に関する関係団体との意見交換会(医療・福祉関連団体)
19	新型コロナウイルス感染症に関する関係団体との意見交換会(企業・町工場)/町議会新型コロナウイルス感染症対策に関する要望
20	南会津地方環境衛生組合議会臨時会/新型コロナウイルス感染症に関する関係団体との意見交換会(商工業関連団体)
21	越後・南会津街道観光・地域づくり円卓会議・懇談会
22	新規採用職員研修町長講話
25	第141回会津鉄道(株)取締役会
26	教育委員会委員任命式
27	福島県知事との意見交換(テレビ会議)/新型コロナウイルス感染症対策事業記者発表
28	(株)みなみあいづ株主総会
29	課長会議/町国民健康保険運営協議会

マスク着用による 熱中症に注意しましょう!

新型コロナウイルス感染症の感染防止対策として、屋内外に関わらずマスクを着用することが基本とされています。これからのシーズンは気温が上昇し、暑い時期が続きますので、マスクの着用にあたり注意が必要です。

マスクを着用すると、体内に熱がこもりやすくなることに加え、マスク内の湿度が保たれることで、喉の渇きに気づきにくくなり、熱中症の危険性が高まります。例年以上に熱中症に注意を払い、暑い時期を上手に乗り越えましょう。また、下記に紹介する熱中症対策を心がけましょう。

～ 熱中症対策 ～

- ① 例年以上に、こまめに水分を補給しましょう。
- ② 暑いと感じたら、クーラーをつけましょう。
- ③ 3食きちんと食べ、十分に睡眠をとりましょう。
- ④ 人ごみを避けた散歩や屋内運動など、軽い運動を心がけましょう。
- ⑤ こまめに換気し、湿度の上昇に注意しましょう。
- ⑥ 周囲と十分な距離を確保できれば、適宜マスクをはずしましょう。

こんな症状には要注意!

めまい、頭痛、失神、筋肉痛、筋肉の硬直、大量の発汗、気分の不快、吐き気、嘔吐、倦怠感、意識障害、^{けいれん}痙攣、手足の運動障害、高体温など。熱中症は、さまざまな症状を引き起こします。



- 涼しい場所へ避難し、服をゆるめて身体を冷やす。
- 水分・塩分を補給する。
- 安静にして十分な休憩をとる。

※意識がない、普段通りの呼吸がない、水分が補給できない、全身に^{けいれん}痙攣がある、症状の改善が見られない場合は、すぐに救急車を呼びましょう。

ご協力をお願いします

新型コロナウイルス感染症と熱中症は、頭痛、発熱、倦怠感など、症状が似ています。医療機関が新型コロナウイルス感染症への対応に追われる中、熱中症を予防することは医療機関の負担軽減につながります。熱中症は予防ができますので、予防を心がけましょう。

【問合せ】健康福祉課 健康増進係 電話0241-62-6180

(株)タニタヘルスリンクと協働した 「健康づくり事業」の結果を報告します

町では令和元年度に、(株)タニタヘルスリンクとの協働による健康づくり事業に取り組みました。「食と運動」を基本テーマに、管理栄養士による食のセミナーや、体組成の測定(体重、体脂肪率、筋肉量、内臓脂肪量、基礎代謝など)、活動量計を使用した歩数計測といったデータ収集を行いました。

健康に関心を持っていただく機会の提供や、インセンティブ(ポイント制)を活用するなど、新たな視点からさまざまなアプローチを進めてきました。

健康管理に必要な数値を「見える化」した「からだカルテ」により、参加者への効果的な健康指導が可能となり、参加者自身の健康に対する意識向上にもつながっています。

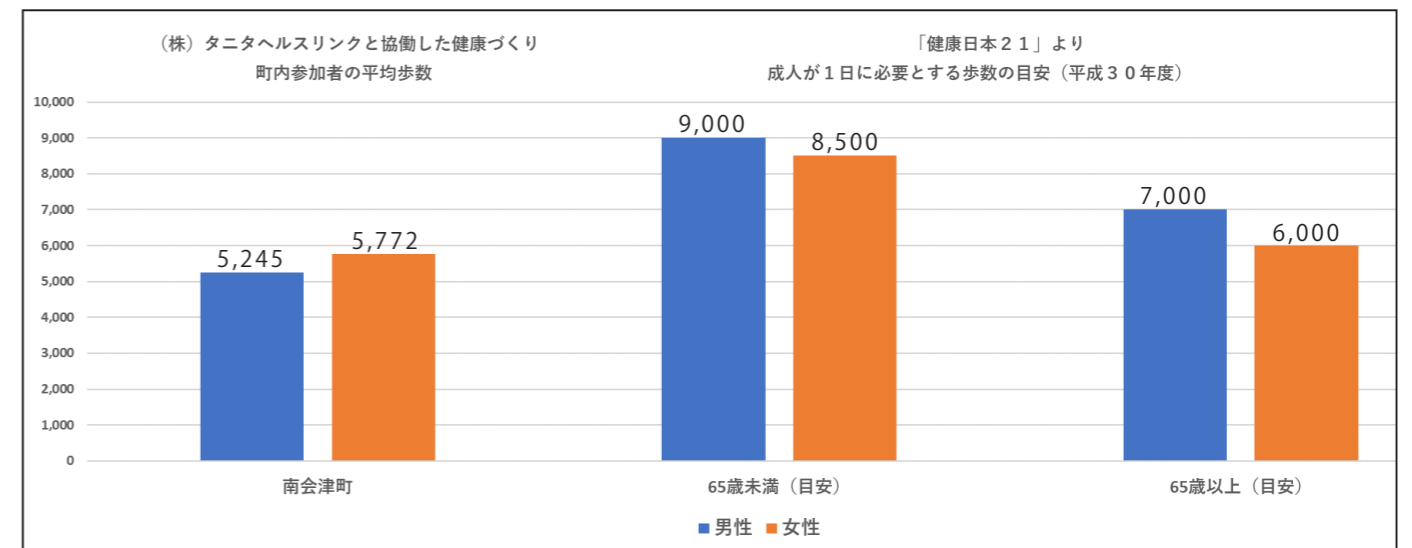

○今回の健康づくり事業を通じて得られた、町内参加者の平均歩数を表したグラフです。「健康日本21」で定められている数値と見比べてみてください。

○国民の健康増進を推進するための指針となる「健康日本21」では、日常生活における歩数目標が定められています。

【町内参加者の平均値】
1日あたりの平均歩数 … 男性:5,245歩、女性5,772歩

【65歳未満の場合】
1日あたりの歩数目標 … 男性:9,000歩、女性8,500歩

【65歳以上の場合】
1日あたりの歩数目標 … 男性:7,000歩、女性6,000歩

実施結果を踏まえて

参加者の中には、前後を比較して5kg以上体重が減少した方や、筋肉量が大きく増加した方がみられました。しかしながら、「健康日本21」で定める歩数目標とは大きな開きがあり、参加者の大部分が「運動不足」の状態にあることが分かります。

新型コロナウイルス感染症の影響で、身動きがとりにくい状況にありますが、可能な範囲で運動を継続していただくようお願いします。

【問合せ】健康福祉課 健康増進係 電話0241-62-6180

ステップ④：表と裏を縫い合わせ



表布と裏布を広げて中表にし、写真のように重ね合わせ、点線部分を縫い合わせます。

手作りマスク(布マスク編)

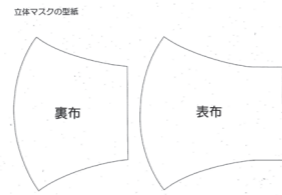

●準備するもの

〔布、ゴム2本、型紙〕

- ・布は、ハンカチやガーゼタオル、シーツなど。
- ・ヘアゴム、使い捨てマスクのゴムなどを使用します。
- ・型紙(町ホームページでダウンロードしてください。)

ステップ⑤：両端を縫い合わせ



ステップ④で縫い合わせを終えたら、中身をひっくり返します。両端部分を折り返したら、点線部分を縫い合わせます。

ステップ①：布を切ります。



型紙に合わせて、布を切ります。
表布(青)を2枚、裏布(白)を2枚、計4枚

※今回は、表布に藍染のハンカチ、裏布にガーゼタオルを使用しています。

ステップ⑥：ゴムを通します。



ステップ⑤で縫い合わせた両端にゴムを通し、長さを調節します。

ステップ②：布を縫い合わせます。

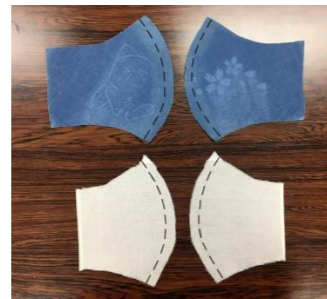

表布同士、裏布同士を中表で合わせ、点線部分を縫い合わせます。
(ぬいしろ1センチ)

ステップ⑦：完成です！



マスクの完成イメージ

※アイロンをかけながら行くと、綺麗に仕上がります。
布マスクは、洗って繰り返し使用できますよ。

ステップ③：縫い合わせをチェック



※表側と裏側を広げて、縫い合わせをしっかりと確認してください。

おうちで簡単
お気軽に♪
手作りマスク
講座

ご家族と一緒にマスクを 手作りしてみませんか？

ステップ③：両端を折ります。



ゴムを通した場所を起点に、ハンカチの両端を折り込みます。

手作りマスク(ハンカチ編)



●準備するもの

〔ハンカチ1枚、ゴム2本〕

- ・今回は、「藍染」のハンカチを使用しています。
- ・ヘアゴム、使い捨てマスクのゴムなどを使用します。

ステップ④：完成です！



マスクの完成イメージ

ステップ①：ハンカチを折ります。



まずは、ハンカチを半分に折ります。

もう一度、ハンカチを半分に折ります。

ポイント!



マスクの着用イメージ

- ※人によって顔の大きさが異なります。ハンカチを折る幅やゴムの長さを調整してください。
- ※長辺の目安は、女性・子ども用で15センチ、男性用で16センチほどとされています。

ステップ②：ゴムを通します。



ハンカチの両端(3分の1ほどの場所)にゴムを通します。

乳幼児健診・相談カレンダー

●乳幼児健康診査

日程	内容	受付時間	場所	対象者
6月19日(金)	2歳児歯科健診	12:15~12:45	健診ホール (御蔵入交流館内)	平成29年11月~12月生まれ
6月24日(水)	1歳6か月児健診			平成30年9月~10月生まれ
7月1日(水)	1歳6か月児健診			平成30年11月~12月生まれ
7月3日(金)	2歳児歯科健診			平成30年1月生まれ
7月8日(水)	3歳6か月児健診			平成28年11月~12月生まれ
7月29日(水)	3歳6か月児健診			平成29年1月~2月生まれ

●乳幼児健康相談

日程	内容	受付時間	場所	対象者
6月16日(火)	1歳児健康相談	13:30~13:45	健診ホール (御蔵入交流館内)	平成31年4月~令和元年5月生まれ
6月30日(火)	1歳児健康相談			令和元年6月生まれ
7月30日(木)	6~8か月児健康相談			令和元年11月~令和2年1月生まれ

心の健康相談のお知らせ

眠れない、心配ごとがある、お酒が止められない、認知症のこと・・・など、一人で抱え込んでいませんか。話すことで楽になることもあります。秘密は厳守しますので、安心してご相談ください。

期日	時間	場所	その他
6月12日(金)	13:30~15:00	南会津保健福祉事務所	・相談は無料です。 ・予約制ですので、事前に問い合わせ先へお申込みください。

【問合せ】南会津保健福祉事務所（南会津保健所）保健福祉課 電話0241-63-0305

6・7月の日曜当番医

月日	病院名	電話
6月14日	きむらクリニック(南会津町)	0241-62-5576
21日	佐藤医院(下郷町)	0241-67-2134
28日	高橋医院(南会津町)	0241-62-0040
7月5日	芳賀医院(下郷町)	0241-67-2128
12日	長谷川医院(南会津町)	0241-62-0032
19日	馬場医院(南会津町)	0241-62-0141
26日	なかやクリニック(南会津町)	0241-73-2036

※午前中のみ診察です。ご注意ください。

— 町の保健事業の問合せは —

健康福祉課 健康増進係
電話 0241-62-6180
館岩総合支所 町民課 住民係
電話 0241-78-3325
伊南総合支所 町民課 住民係
電話 0241-76-7713
南郷総合支所 町民課 住民係
電話 0241-72-2225

児童手当を受給されている方へ

町では、児童手当を受給されている方全員（公務員を除く）を対象に、6月から「児童手当現況届」を順次郵送しています。記載内容を確認し、記名・押印の上、役場に提出してください。

6月分以降の児童手当給付要件を満たしているか確認する大切な書類です。期日内の提出にご協力ください。

【提出書類】

- ①児童手当現況届
- ②健康保険証の写し（受給者本人のもの）
- ③別居監護申立書（受給者と児童が別居している場合）
- ④所得・扶養証明書
（令和2年1月2日以降に転入された方、または町外に配偶者がいる方）

【申請期限】

6月30日（火）必着

【令和元年6月以降に公務員の職に就いた方へ】

- ①職場で手続きが必要になります。
- ②「受給事由消滅届」を役場に提出する必要があります。

【提出先・問合せ】

健康福祉課 子育て支援係
電話 0241-62-6170
館岩総合支所 町民課 住民係
電話 0241-78-3325
伊南総合支所 町民課 住民係
電話 0241-76-7713
南郷総合支所 町民課 住民係
電話 0241-72-2225

令和2年度子宮がん施設検診のお知らせ

町では、6月から子宮がん施設検診（各医療機関で行うもの）を実施します。令和元年度に提出いただいた「令和2年度がん検診・健康診査申込書」の中で、申し込みされた方を対象に、受診券を配布します。

日程	施設
6月1日(月) ~ 翌年2月25日(木)	会津若松市内 婦人科各医療機関
10月1日(木) ~ 11月30日(月)	県立南会津病院

受診を希望される方で、まだ申し込みがお済みでない方は、[下記問い合わせ窓口](#)までお早めにご連絡ください。なお、子宮がん集団検診は、現段階で日程を調整中です。日程が決まり次第、改めてお知らせします。

【提出先・問合せ】

健康福祉課 健康増進係 電話 0241-62-6180
館岩総合支所 町民課 住民係 電話 0241-78-3325
伊南総合支所 町民課 住民係 電話 0241-76-7713
南郷総合支所 町民課 住民係 電話 0241-72-2225



図書館へ行こう！

開館時間 午前10時～午後6時
電話 0241-62-5522

新着本のご案内

【一般図書】	【児童図書】
図解新型コロナウイルス職場の対策マニュアル 亀田 高志 著	どっちがオス？どっちがメス？ 今泉 忠明 監修 はぶらしくんです。 とよた かずひこ さく・え
すぐできる！かわいい手作りマスク ブティック社	どうぶつクッキー 彦坂 有紀 作・絵 ほくは犬や ペク ヒナ 作
空の声 堂場 瞬一 著	ぴのちゃんとさむさむねこ 松丘 コウ 作・絵
おこん春暦 佐伯 泰英 著	ゆりの木荘の子どもたち 富安 陽子 作
注文の多い料理小説集 柚木 麻子〔ほか〕著	かみさまのベビーシッター 廣嶋 玲子 作
食いしん坊発明家 小泉 武夫 著	おばあちゃんもこどもです いもと ようこ 作・絵
合唱 中山 七里 著	ほくだつとべるんだ フィフィ クオ 作・絵
心にもいつも猫をかかえて 村山 早紀 著	虫ガール ソフィア スペンサー 文
老いの器量 下重 暁子 著	やたいのおやつ ふじもと のりこ 作・絵
逆ソクラテス 伊坂 幸太郎 著	おばけのジョージーとびだしたけいとだま
焦眉 今野 敏 著	ロバート ブライト さく
恋愛未満 篠田 節子 著	ムーミントロールと小さな竜
あの日の交換日記 辻堂 ゆめ 著	トーベ ヤンソン 原作
銀花の蔵 遠田 潤子 著	ダンゴムシがやってきた！ くすのき しげのり 作
逃亡者 中村 文則 著	あかちゃんとわらべうたであそびましょ！
	さいとう しのぶ 構成・絵

開館カレンダー

6月 (June)

日	月	火	水	木	金	土
	1	2	3	4	5	6
7	8	9	10	11	12	13
14	15	16	17	18	19	20
21	22	23	24	25	26	27
28	29	30				

7月 (July)

日	月	火	水	木	金	土
			1	2	3	4
5	6	7	8	9	10	11
12	13	14	15	16	17	18
19	20	21	22	23	24	25
26	27	28	29	30	31	

は休館日

来館時のお願い

- ・必ずマスクをして入館してください。
- ・入館前と退館後は、アルコール消毒もしくは手洗いをを行い、手指衛生に努めてください。
- ・館内では、周囲の人との距離を保って、ご利用ください。
- ・和室利用や館内視聴、資料のリクエストは当面の間、休止いたします。
- ・長時間の滞在はご遠慮ください。

【重要】

新型コロナウイルス感染症の感染拡大防止の観点から、図書館で開催する下記のイベントを当面の間、中止いたします。

- ①毎月第3土曜日のおはなし会
- ②えいが会
- ③おかしづくり

状況によっては、休館日、開館時間、利用方法などが変更になる場合がありますので、ご了承ください。皆さまのご理解とご協力をお願いいたします。

まちの文芸

おくやま吟社 (田島地域)

湿原の雲なき空や水草生ふ
生干しのぜんまい揉むや水車小屋
さざ波や千変万化の花筏

五十嵐孤庵
湯田 畊道
星 柳山

伊南銀杏俳句会 (伊南地域)

芋蒔いて一家に安堵訪れり
芽吹くものすべてを許す大地かな
春うらら土手盛り上がる福寿草

馬場美世子
馬場 忠子
馬場 ミエ

南郷俳句会 (南郷地域)

コロナ禍に自宅待機のうちかれ猫
母の日や朝の厨に子のメール
二の腕は母ゆずりなり菖蒲風呂

酒井 里美
平野恵美子
渡部 華子

鳴山短歌会

異常事態想定外が日常に
暖冬コロナ次は何くる
咲き初めし梅に卯月の雪覆い
モノトーンなる斉藤清の世界
玄関を出ずるや否や初音聞く
佳きことあるや今日の一日

猪股 宏光 (下塩江)
石橋 満江 (中町)
湯田 恭之 (田沢)

【重要】特別定額給付金の振込に関するお知らせ

特別定額給付金は、現在申請が集中しており、入金完了まで時間を要する状況にあります。申請書を提出いただいたから、入金までに、3週間から1カ月程度かかる見込みです。
なお、入金日が確定次第、支給決定通知書を送付しますので、ご確認ください。ご理解とご協力をお願いいたします。

【今後の振込予定日】

申請書受付日	口座振込予定日
5月18日(月)～20日(水)	5月27日(水) ※振込済
5月21日(木)	6月3日(水) ※振込済
5月22日(金)	6月10日(水)
5月23日(土)～25日(月)	6月17日(水)
5月26日(火)以降	6月24日(水)以降

※書類の不備などがあつた場合は、振込予定日から遅れる可能性があります。

【問合せ】

住民生活課 国保年金係
特別定額給付金相談窓口
電話 0570-05-6733

※住民基本台帳登録人口(外国人を含む) まちの人口 ◆令和2年6月1日現在

総人口	15,102人	(-20)
男	7,422人	(-9)
女	7,680人	(-11)
世帯数	6,559世帯	(-4)

※()内は前月比

「誕生おめでとう」

「お悔やみ申し上げます」のコーナーは、
プライバシー保護のため削除します。

ご了承ください。

編集後記

- ◆大会やイベントなどは、ほぼすべてが延期または中止となり、寂しい限りです。「取材」ができず、難儀しています。
- ◆次号の編集後記を書いている頃は、明るい話題が多いことを願っています。地域の話題などあれば、ご連絡くださいね！

ご意見・ご要望は
こちらまで！ E-mail: kouhou@minamiaizu.org
総合政策課 津吹雅之

東京オリンピックに向けた ホストタウンとしての取り組み

南会津町 ∞ アルメニア共和国

大会ホストタウン
シリーズ7

アルメニアに関わる「世界初」
をご存じですか？

■ 国教としている宗教は？

キリスト教を主としています。紀元301年に世界で初めて、キリスト教を国教としたことで有名です。アルメニア共和国には世界遺産が3件あり、その全てがキリスト教に関連する教会や修道院です。

【アルメニア共和国の世界遺産】

- ① ハフパトとサナヒンの修道院群（1996、2000年登録）
- ② ゲハルト修道院とアザート川上流域（2000年登録）
- ③ エチミアツインの大聖堂と教会群およびズヴァルトノツの古代遺跡（2000年登録）

■ 学校での教育は？

日本とは異なり、小学校4年・中学校5年・高等学校3年の教育課程が採用されています。学期は9月1日から始まり、2学期制。義務教育の段階からIT教育に力を入れています。

【チェスを活用した教育】

世界で初めて「チェス」を義務教育に取り入れています。「チェス」の授業を通じて、「先を読む力」や「考える力」を養っています。

■ 使用される通貨は？

アルメニア共和国の通貨は「ドラム」という単位が使用されています。1ドラムは日本円で0.22円です（5月20日現在）。

日本では、2024年から新しい紙幣の発行が予定され、新一万円札には「渋沢栄一」氏が描かれることが決まりました。渋沢氏は、日本初の銀行を設立したことなどで有名ですが、国際的な人道支援に取り組んだ最初の人物でもあります。初めて取り組んだ人道支援がアルメニア共和国を対象としたもので、「アルメニア難民救済委員会」を1922年に組織して寄付金を募るなど、歴史的にも深い関係があります。

今回掲載した以外にも、アルメニア共和国に関わる「世界初」のことがたくさんあります。皆さんもぜひ調べてみてください。



図書館には、日本国とアルメニア共和国の外交関係樹立25周年を記念し、駐日アルメニア大使館のグラント・ポゴシャン特命全権大使が出版した「アルメニアを巡る25の物語」など、アルメニア共和国にちなんだ図書があります。

【アルメニアを巡る25の物語 グラント・ポゴシャン著】

アルメニア共和国の歴史と文化のエッセンスを25のストーリーで紹介しています。2018年2月に大使から寄贈されました。