

『ただいまを言いたくて、おかえりを聞きたくて』  
南会津やまなみ“泊”覧会 開催中!!

<http://www.yamahaku.jp/>



やまはく

検索



# 広報 みなみあいづ

Public relations of Minami-aizu

2010年11月号 No.56



## 田島小マラソン大会

初めての校内マラソン大会となる1年生男子のスタート。ゴール前の上り坂ではみんなつらそうでしたが、上級生の大声援に後押しされ、全員が最後まで走りきりました

- 国体レスリング競技で南会津旋風 . . . ②
- 田島小3年生が歌舞伎を学習 . . . ③
- 悪質商法の手口と対策 . . . ⑩～⑬
- インフルエンザワクチンの接種助成 . . . ⑭
- 町県民税の特別徴収について . . . ⑱

まちの人口 (平成22年11月1日現在)

総人口18,615人 (△12) 男9,023人 (△1) 女9,592人 (△11) 世帯数6,961世帯 (△3) ※ ( ) 内は前月比

# 国体レスリング競技に 南会津旋風

**渡部 広章さん（田島高校3年） 準優勝**

（少年グレコローマンスタイル66キロ級）

**星 翔也さん（田島高校3年） 第3位**

（少年グレコローマンスタイル96キロ級）

**五十嵐 大介さん（男山酒造） 第3位**

（成年フリースタイル84キロ級）

千葉県で開催されました第65回国民体育大会（ゆめ半島千葉国体）レスリング競技において、県代表として出場した南会津町の選手が、すばらしい活躍を見せました。

少年グレコローマンスタイル66キロ級に出場した渡部広章さん（羽塩）が準優勝、同96キロ級に出場した星翔也さん（関本）が3位に入賞しました。また、成年フリースタイル84キロ級に出場した五十嵐大介さん（滝原）も3位に入賞するなど、国体のレスリング競技に南会津旋風を巻き起こしました。

大会後、渡部さんと星さんは、山崎浩三校長、渡部友幸教諭と一緒に町長室を訪れ、大宅町長や五十嵐教育長らに入賞を報告。渡部さんは「実力を出し切った。今まで支えてくれた人に恩返しできた」星さんは「高校最後の大会で3位になれてうれしい。先生や家族に恩返しできた」と喜びを語りました。

ふたりは大学に進学して競技を続ける予定で、「いい成績が残せるようにがんばります」と口をそろえました。

3選手の活躍は、地元のちびっこレスラーに大きな夢と希望を与えました。



入賞報告に訪れた渡部さん（前列左）、星さん（同右）、山崎校長（後列左端）、渡部教諭（同右端）



準々決勝で神奈川県代表の選手を攻める五十嵐さん（福島民報社提供）

# 「歌舞伎」を学んだ田島小3年生が 学習発表会で創作歌舞伎を披露

田島小学校の3年生54人は、「総合的な学習」の時間で「歌舞伎」に関するさまざまなことを学習しました。これは町が全国に誇る伝統芸能「田島祇園祭り唱歌舞伎」の魅力子どもたちに知ってもらい、後継者の育成を図るという目的で田島小学校と町教育委員会が連携し実施したものです。

1学期は「子ども歌舞伎を応援する会」や「まちの案内人」の皆さんなどにご協力いただき、主に歌舞伎の衣装や独特の言い回しを学習したり、本町独自の演目である「時津風日の出の松嶋山城内」の舞台になった嶋山城跡を見学したり、歌舞伎の資料が展示されている祇園会館を見学するなど、歌舞伎の基礎について学びました。

2学期からは、田島小学校の学習発表会で嶋山城を舞台にした創作歌舞伎「蜘蛛糸嶋山騒動」チビ子ぐもの闘い」の発表を目標に、役者班、音楽班、衣装・美術班の3班に分かれ、首都圏から歌舞伎の指導者を招き、演技の練習はもとより、公演の際に使用する大道具や衣装の製作、効果音の作曲や練習なども行ないました。

10月24日の本番の公演では、子どもたち一人ひとりが自分の役割

を一生懸命頑張り、すばらしい演技を披露して観衆を魅了。客席からは割れんばかりの大きな拍手が送られました。

衣装班として役者が着た鮮やかな衣装を作った遠藤海咲さんは「みんなの衣装を作ったりするのが楽しかった。いろいろな手伝いを頼まれてうれしかった」と笑顔で話してくれました。役者としてクモを演じた佐藤駿くんは「最初は興味がなかったが、やってみたらとてもおもしろかった。今日は100点満点。(子供歌舞伎を)と話してくれました。」

本事業は、来年度以降も田島小学校、地域の皆さん、町教育委員会が連携して実施していきますので、町民の皆さんの応援をお願いします。



# 実りの秋!!

# 南会津の味覚を満喫

## 第2回南会津新そばまつり

第2回南会津新そばまつりは、10月10日と11日の両日、南会津そば振興協議会主催で開催され、南会津郡内のそば愛好会など5店舗の出店がありました。南会津産の福島県オリジナル品種「会津のかおり」を使用した打ち立てのそばを堪能するため、県内外から多くのそばファンが訪れ、2日間で約5,300食が提供されました。

同時開催の南会津楽市では、地酒やオーガニック野菜、きのこ、木工品などの地場産品販売の店が並び、多くの来場者で賑わいました。



多くのそばファンが訪れたそばまつり

## 第9回南郷新そばまつり

10月23日、第9回南郷新そばまつりが南郷スキー場センターハウスで行われ、約210人が来場し、新そばの歯触りと風味を堪能しました。

地元のそばうち名人が、南会津産のそば粉を使って打った3種類のそばが食べ放題で振る舞われたほか、地元の郷土料理や南郷トマトなど盛りだくさんのメニューが提供されました。

会場では、そば打ちの実演や地酒などの地場産品が当たる抽選会も行われ、大いに盛り上がりました。



3種類のそばと郷土料理に舌鼓を打つ来場者

## 第23回会津高原たていわ新そば祭り

会津高原たていわ新そばまつりは、10月23日、たかつえスキー場のスペーシアで行われ、多くのそばファンが来場し、南会津産の福島県オリジナル品種「会津のかおり」を使った奥会津伝統の『裁ちそば』をはじめ、はっとうや赤かぶ漬けなどの郷土料理を味わいました。

会場では、そば打ちの実演も行われ、そば打ち名人の見事な手さばきに来場者は見入っていました。また、郷土芸能などのアトラクションもあり、参加者は楽しいひと時を過ごしました。



新そばを堪能する来場者

町の豊富な食材を活用し、南会津町をPRできるような新たなスイーツを開発することを目的として開催した「南会津町スイーツレシピコンテスト」の入賞作品決定

表彰式終了後、同日開催していた第2回南会津新そばまつりの会場で、来場者に最優秀作品「高原ばだんきよのタルト」を試食してもらい、「おいしい!」という感想をたくさんいただきました。

渡辺さんの作品「高原ばだんきよのタルト」は、ばたんきよの甘酸っぱさと、タルト生地の中に入ったかぼちゃとさつま芋の甘みが絶妙にマッチしたとても優しい味です。今後、商品開発を行い商品化していく予定です。

入賞者は左記のとおりです。みなさまからのたくさんのご応募ありがとうございました。

南会津町  
スイーツレシピ  
コンテスト  
入賞作品決定

## 伊南川古町温泉あゆまつり

清流めぐり利き鮎会準グランプリ

### “伊南川の鮎”に舌鼓

10月17日、古町温泉赤岩荘周辺の特設会場で、『伊南川古町温泉あゆまつり』が開催され、地元住民や観光客らがイベントを楽しみました。

まいたけご飯や手打ちそばなどの出店もあり、それぞれの店の前に長い行列をつくって買い求めた来場者が、南会津の秋の味覚を堪能しました。なかでも、今年、高知県で開催された「第13回清流めぐり利き鮎会」で準グランプリに選ばれた『伊南川の鮎』の塩焼きは次々と売れ、当初予定した600匹はあっという間に完売。急ぎよ追加するという盛況ぶりでした。

特設ステージでは、久川城太鼓保存会による和太鼓演奏や青柳区の青柳笠踊りなどの郷土芸能が披露され、来場者は舌と目でイベントを楽しみました。



目当てのお店の前に列をつくる来場者



とても評判がよかった鮎の塩焼き

## “しんごろう”で交流

### 郷土料理がつなくヒトとひと

10月19日、檜沢保育所で恒例の「しんごろう会」が行われました。今年は、南郷地域の山口・富田の両保育所の年長組の子どもたちも一緒にしんごろう作りに挑戦しました。

地元のおかあさんたちに教えてもらいながら、楽しそうにしんごろうを作り、できあがったしんごろうはみんなでいただきました。南郷の子どもたちは、「あっ、祭りで食べた味だ」「初めて食べたけどすごくおいしい!」と大喜び。何個もおかわりする子どももいました。おいしそうにしんごろうをほおぼる子どもたちの笑顔が印象的でした。

郷土料理の“しんごろう”を通して、地域住民と子どもたち、おばあちゃんと若いお母さん、地域を越えた子ども同士、いろいろなつながりが生まれました。

今回も大豆渡ボランティア会のメンバーが、炭をおこしたり、しんごろうを焼いたり、縁の下の力持ちとして活躍されていました。



一生懸命しんごろうを握る子どもたち



おいしそうに食べる子どもたち

## スイーツレシピコンテスト入賞作品



渡辺さん(中央)ら入賞者の皆さん

|       | 作品名           | 氏名                    |
|-------|---------------|-----------------------|
| 最優秀賞  | 高原ばだんきよのタルト   | 渡辺 咲江 さん              |
| 優 秀 賞 | 森のマフィン        | 瀬田 恒夫 さん              |
|       | トマトカップムース     | 星 奈美子 さん              |
|       | ふるさとの香り健康蒸しパン | 齋藤まどか さん              |
|       | 食用ほおずきのムース    | 長沼 由佳 さん              |
| 特 別 賞 | 酒粕ジェラード       | 瀬田 恒夫 さん              |
|       | アスパラのババロア     | 南会津町食生活改善<br>推進員会田島支部 |
|       | 小豆そばがきスイーツ    | 阿久津あき さん              |

### 第3回こどもまつり

■10月3日

第3回となる南会津町主催の「こどもまつり」と、南会津方部子育て支援連絡会議の「みなみあいづ子育てフェスティバル」が、御蔵入交流館で同時開催されました。

木工コーナー・読み聞かせ・民話茶屋・親子クッキングなど多彩な催しが行われ、子どもたちはいろいろなコーナーを楽しんでいました。親子あそびでは、田島老人クラブの指導で竹馬や竹とんぼなどに挑戦しました。

また、『ゆかいなコンサート』には、歌のお姉さんの清野まりさんとピエロが登場し、童謡やバルーンアートなどが披露されました。

会場のあちこちで笑い声と歓声が上がリ、子どもたちは笑顔いっぱいイベントを楽しんでいました。



多くの子どもや保護者で賑わう木工コーナー

### 南会津町地域経済活性化対策奨励金授与式

■10月5日

本庁で、南会津町地域経済活性化対策奨励金制度の奨励金授与式が行われ、星 健一さん（塩江）に町長から奨励金が手渡されました。

同制度は、木材の地産地消の推進や住宅関連産業を中心とした地域経済の活性化などを目的とした制度で、住宅の新築や改築などの際に、南会津産材や県産材を一定の割合（新築・増築6割、改築8割）以上使用し、かつ、ホープ計画に合った住宅の新築や増改築を行った方に対し、町から商工会等が発行する商品券が贈呈されるものです。

この制度に関するお問い合わせは、本庁商工観光課商工振興係（0241-62-6200）までお願いします。



奨励金(商品券)を贈呈される星さん(右)

### 財団法人たていわ農業公社解散に伴う清算金を寄附

■10月7日

財団法人たていわ農業公社清算人芳賀恭助氏と星 久氏が町長室を訪れ、大宅町長にたていわ農業公社解散による残余財産52,945,967円の寄附目録を手渡されました。

同公社は平成6年に設立し、いち早く農地保有合理化事業に取り組み地域農業の振興発展に寄与してきました。その後公益法人の見直しが進む中で、同公社の農地保有合理化事業及び農地流動化による管理耕作部門等主要事業の廃止に伴い、その役割が終了することとなったことから、平成22年3月31日をもって解散となりました。このたび、その清算が完了したため町へ残余財産を寄附されました。

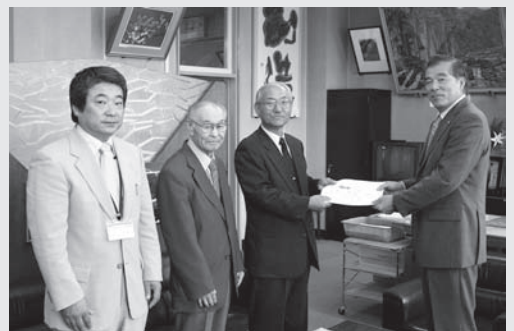

寄附目録を手渡す芳賀さん(右から2人目)と星さん(同3人目)

### 全国地域安全運動福島県民大会で表彰

■10月22日

10月19日に相馬市で開催された第31回全国地域安全運動福島県民大会において、永年の地域安全活動に対する功労が認められ、荒海防犯協会会長の室井洋左さん（関本）が防犯功労者として、また、優良防犯連絡責任者として廣野七雄さん（古今）と酒井孫佐さん（宮沢）がそれぞれ表彰されました。

このたび受賞された荒海防犯協会の室井会長らが町長室を訪れ、大宅町長に受賞を報告されました。



報告に訪れた廣野さん(右)と室井さん(左)

## 田代山環境モニターツアーを開催！

■10月16・17日、23・24日

尾瀬国立公園田代山をキーワードとし、自然環境の保護と観光資源としての活用を図ることを目的として、「田代山環境学習モニターツアー」が行われました。

日頃登山客が少ない川衣ルートを多くの方々に知っていただくために企画したもので、ツアーには県内外から51名が参加し、初日は川衣交流センターでガイドを講師に田代山の植物や湿原について学習した後、木賊温泉などに分宿。2日目に猿倉登山口から登頂して、原生林が残る川衣ルートを下りました。

よく知られたルートとは違っていたため疲れた参加者も多かったようですが、同行したガイドの丁寧な説明や川衣集落でのナメコ汁のおもてなしを受け、疲れも癒えて心地よい秋の登山を楽しむことができたようです。



田代山山頂を歩く参加者

## つどいの広場参加者＆南会津子育て応援隊交流会

■10月14日

子育て環境づくり事業の一環として南会津町総合支援センターが町からの委託により開催している「つどいの広場」の参加者をはじめ、子育て中の親御さんやお孫さんを守られている方々と南会津子育て応援隊会員との交流会が、会津高原たかつえカントリークラブの協力により同ゴルフ場で開催されました。

各地域より22組の親子を含む総勢51名が参加し、ゴルフ場内のカート遊覧をはじめ、広い緑の芝の上を駆け廻ったり、バイキングの美味しい食事を食べたりと楽しい時間を共にし、地域を超えて交流を深めました。



ゴルフ場のバンカーで遊ぶ参加者

## 茅刈体験ツアー開催

■10月23・24日

水引集落で“茅刈り体験ツアー”が行われ、首都圏から38名が参加して、水引集落の3か所の茅場から来年度の屋根の葺替えで使う茅を刈り、さわやかな汗を流しました。

2日目は、高杖高原で刈り取った茅を昔懐かしい三輪トラック等4台に積み込んで水引集落まで運び、その茅で住宅の冬囲いを体験しました。お昼には、そばやとちもち、赤カブ漬けなどの郷土料理を味わい、郷土芸能の水引十人芸を鑑賞して、日本の原風景がひろがる集落の中で地元住民の皆さんと交流を深めました。



茅刈りを体験する参加者

## 第1回伊南川100kmウルトラ遠足<sup>とおあし</sup>

■10月23日

「第1回伊南川100kmウルトラ遠足<sup>とおあし</sup>」が開催され、北は北海道から南は沖縄まで全国各地から339名が参加し、過酷なレースに挑みました（エントリーは374名）。午前5時に伊南小学校をスタートした参加者は、檜枝岐村の沼山まで上って折り返し、さらに小繫峠を通過して木賊へ抜け、最後に久川城を回ってゴールの伊南小学校を目指しました。高低差約1,100mのとても厳しいコースでしたが、参加者はそれぞれのペースでタイムリミットの午後9時までにぞくぞくとゴールし、最終的には269名が時間内にゴールしました。



それぞれのペースでゴールを目指す参加者

## くらしの 情報

Information For Daily Life

|                   |                 |
|-------------------|-----------------|
| <b>日</b> 日時       | <b>内</b> 内容     |
| <b>場</b> 場所       | <b>対</b> 対象者    |
| <b>料</b> 料金・費用    | <b>定</b> 定員     |
| <b>申</b> 申込方法・申込先 |                 |
| <b>問</b> 問い合わせ先   |                 |
| <b>担</b> 担当者      | <b>TEL</b> 電話番号 |
| <b>F</b> FAX 番号   | <b>A</b> アドレス   |

このコーナーでは  
町や県、国からのお知らせを  
お伝えします

平成23年度保育所入所児童  
募集のお知らせ

平成23年度の保育所入所児童を左記のとおり募集します。希望される児童の保護者の方は、受付期間内にお申し込みください。

どこの保育所にも入所できません。

## ■受付期間

平成22年12月3日（金）まで  
午前8時30分～午後5時15分

※お申込みはお早めにお願います。

## ■提出書類

入所申込書など提出いただく書類は、本庁健康福祉課・各総合支所、各保育所に用意してあります。

■**申**入所申込書などに必要事項を記入のうえ、役場健康福祉課・各総合支所、各保育所へお申し込みください。

■**申**込みにあつての注意事項

児童の状況等をお聞きしますので、申し込みには、必ず保護者の方がおいでください。

■**定**保育所入所定員

## 《田島地域》

町立田部原保育所

60名

社会福祉法人常真会

田島保育園

町立びわのかげ保育所

120名

## 《伊南地域》

町立伊南保育所

60名

## 《南郷地域》

町立山口保育所

60名

町立富田保育所

60名

■**料**保育料は、児童の年齢（学齢）と児童と同居する世帯の扶養義務者（父母、養父母等）の所得税、住民税の課税額により異なります。

## ■その他

希望する保育所が定員を超えている時、あるいは、調査の結果、家庭での保育が可能と判断された時等は、入所できない場合や希望する保育所を変更していただく場合があります。詳しくは、本庁健康福祉課、各総合支所住民課、各保育所に「保育所入所案内」を準備しておりますので、

ご覧ください。

問 本庁健康福祉課社会福祉係

TEL 0241(62)6170

問 館岩総合支所住民課

TEL 0241(78)3325

問 伊南総合支所住民課

TEL 0241(76)7713

問 南郷総合支所住民課

TEL 0241(72)2225

平成22年度ふくしま大卒等  
合同就職面接会開催のお知らせ

平成23年3月に大学院・大学・短大・高専専修学校等を卒業予定の方、および平成20～22年3月に卒業して現在就職活動をしている方を対象に、県内に就業場所または営業拠点を有し、正社員として雇用する計画のある事業所との就職面接会を開催します。ぜひご参加ください。

■**日**平成22年11月16日（火）

午後1時～午後4時

■**場**ビッグパレットふくしま  
（郡山市南2丁目52番地）

## ■主催

厚生労働省福島労働局、公共職業安定所、福島県、郡山市

■**内**事業所のブースにおける人事担当者との個別面談、安定所等各機関による職業相談・情報提供等

## ■その他

事前申し込みは不要ですので、お気軽にお越しください。  
参加事業所は、開催1週間前に福島

労働局ホームページ上で公開します。

問 厚生労働省福島労働局職業安定課

TEL 024(528)0366

■**A** <http://www.fukushimaroudoukyoku.go.jp/>

陸上自衛隊高等工科学校  
生徒募集のお知らせ

陸上自衛隊では、高等工科学校の生徒を左記により募集しています。

## ■受付期間

平成22年11月1日から

平成23年1月7日まで

■**採用予定数** 約320名

## ■応募資格

平成23年4月1日現在、15才以上17才未満（平成6年4月2日から平成8年4月1日までに生まれ）の男子で、中学校卒業者（平成23年3月に中学校卒業見込を含む）

## ■試験日

①第1次試験

平成23年1月22日（土）

②第2次試験

平成23年2月5日（土）～8日（火）までの間の1日

## ■その他

詳しくは、自衛官募集ホームページをご覧ください。

問 自衛隊福島地方協力本部会津若松出張所

TEL 0242(27)6724

■**A** <http://www.mod.go.jp/gsdf/jietkanbosyu/>



**県民手帳および県勢要覧  
幹旋のお知らせ**

左記のとおり「2011福島県民手帳」と「平成22年版福島県勢要覧」を幹旋しますので、購入を希望される方は代金を持参のうえ、左記幹旋場所までお申し込みください。

■幹旋価格

県民手帳 1冊 500円  
県勢要覧 1冊 1,500円

■幹旋場所

本庁総合政策課 広報情報係  
館岩総合支所振興課 企画観光係  
伊南総合支所振興課 企画観光係  
南郷総合支所振興課 企画観光係

■幹旋期間

平成22年11月30日(火)まで

問 本庁総合政策課 広報情報係  
TEL 0241(62) 6210  
問 館岩総合支所振興課 企画観光係  
TEL 0241(78) 3330  
問 伊南総合支所振興課 企画観光係  
TEL 0241(76) 7715  
問 南郷総合支所振興課 企画観光係  
TEL 0241(72) 2900

**放送大学4月入学生募集  
のお知らせ**

放送大学では、平成23年度第1学期(4月入学)の学生を募集します。放送大学はテレビやラジオの放送を通して学ぶ遠隔教育の大学です。心理学・福祉・経済・歴史・文学・

自然学など、幅広い分野を学べます。働きながら学んで大学を卒業したい、学びを楽しみたいなどさまざまな目的で、幅広い世代、職業の方が学んでいます。

■出願期間

平成22年11月15日(月)～  
平成23年2月28日(月)

■資料請求(無料)・問合せ先

問 放送大学福島学習センター  
TEL 024(921) 7471  
ア <http://www.ouj.ac.jp>

**心の健康相談のお知らせ**

南会津保健福祉事務所では、精神科医師による「心の健康相談」を実施しています。相談は無料ですので、この機会に相談して「心の健康」を取り戻してみませんか?

■心の健康相談

日 11月17日(水)

午後1時30分～午後3時30分

申 予約制ですので、事前に南会津保健福祉事務所まで電話で申し込んでください。

問 南会津保健福祉事務所  
TEL 0241(63) 0305

また、南会津保健福祉事務所では、保健師が悩みを抱えている方の相談に応じています。朝になるとお腹が痛くなる、学校や職場に行けない、部屋に引きこもりがちだ…などの悩みを持

っている方やその家族の方の相談をお受けしています。個人の秘密は厳守されますので、安心してご相談ください。まずは電話でご連絡ください。

日 月曜日～金曜日(祝日除く)  
午前8時30分～午後5時

問 南会津保健福祉事務所  
TEL 0241(63) 0305

**県精神科救急情報センター  
の1案**

休日・夜間において、精神疾患を有する方やそのご家族などからの緊急的な精神医療相談を電話で受け付けます。相談内容に対する助言や、必要に応じて医療機関の紹介を行います。

TEL 0570(05) 5699

■開設時間

月曜日～土曜日

午後5時30分～午後10時

日曜日・祝日

午前8時30分～午後10時

■その他

※平日の日は南会津保健福祉事務所及び精神保健福祉センターが通常業務での対応となります。  
※午後10時～翌日午前8時30分については、従来どおりの対応となります。

問 県障がい福祉課  
TEL 024(521) 7170

ア [shougafukushi@pref.fukushima.jp](mailto:shougafukushi@pref.fukushima.jp)

**労働時間相談ダイヤル  
の実施について**

厚生労働省では、11月を「労働時間適正化キャンペーン」とし、キャンペーンの一環として、都道府県労働局においてフリーダイヤルによる「労働時間相談ダイヤル」を実施します。

労働時間などで悩んでいる方は、ご相談ください。

日 平成22年11月15日(月)

午前9時～午後5時

TEL 0120(794) 713

(通話料無料)

問 福島労働局労働基準部監督課  
TEL 024(536) 4602

**NTT東日本発行の  
電話帳の回収について**

NTT東日本福島支店では、12月中旬に新しい電話帳を各ご家庭・事業所へお届けします。

NTTでは地球環境保護として、回収した古電話帳から新しい電話帳を作る「電話帳循環型リサイクル」を行っていますので、古い電話帳は新しい電話帳の配達員にお渡しください。

なお、不在等で配達員に古い電話帳を渡せなかった場合、後日あらためて回収にうかがいますので、左記タウンページセンターまでご連絡ください。

問 タウンページセンター  
TEL 0120(506) 309

だまされないで！

悪

質

商

法

その2

先月号では、私たちの身の回りで起きている悪質商法の手口と対策について5つの事例を紹介しましたが、今月号でもまた違ったケースの悪質商法の手口と対策について紹介します。

また、契約してしまった場合、無条件で契約を解除できる『クーリング・オフ制度』について紹介します。万が一、契約してしまってもあきらめずに、しっかりと対処しましょう！

### ケース⑥ 利殖商法

「必ず儲かる」、「値上がり確実」など、儲かることを強調して、商品先物取引や未公開株などリスク（危険）の高い金融商品への投資を持ちかけます。

次のような事例があります

- 不動産
- 未公開株
- 商品先物取引（原油、金など）

対策

- “必ず儲かる” 投資はありえません。「高配当」や「元本保証」などのうたい文句に惑わされないようにしましょう。
- 取引の内容がわからない（理解できない）場合は、契約せずに、きっぱり断りましょう。

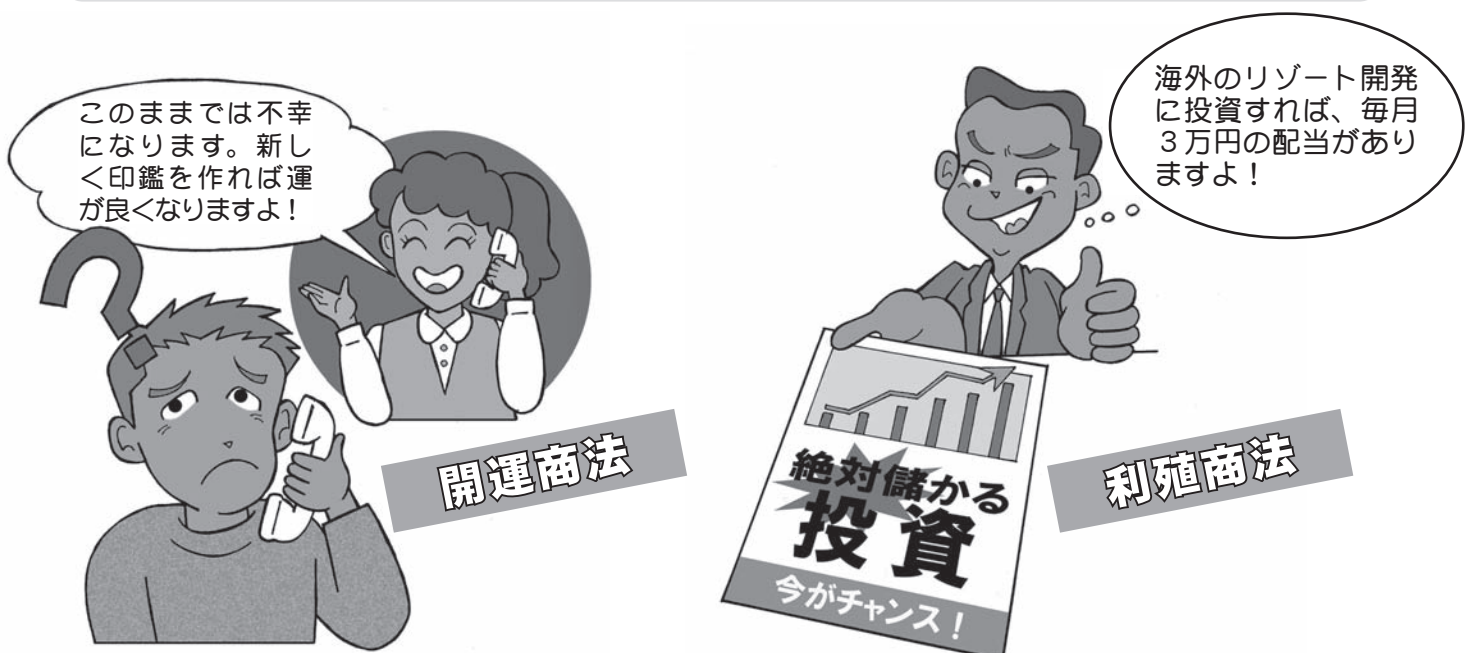

## ケース⑦ 送りつけ商法

注文をしてもいないのに、食品や書籍、陶器などの商品を一方的に送りつけ、消費者が「受け取った以上、購入しなければならない」と勘違いして代金を支払うよう仕向けます。

### 対策

- 注文した覚えのない商品が届いたときには、受け取りを拒否しましょう。
- 商品が送りつけられる前に電話で商品の購入を勧誘された場合は、あいまいな返事はせず、きっぱりと断りましょう。

## ケース⑧ 開運商法

「今のままでは幸せをつかむことができません」などと人を不安にさせ、「これを買えば運が良くなる」と言って印鑑や数珠、アクセサリーなどの高額商品を勧めます。

### 対策

- その商品を購入することで悩みや心配事が本当に無くなるのか、また、適正な価格なのか冷静になって考えてみましょう。
- 一度応じてしまうと、様々な口実でいろいろな商品を勧められる恐れがあります。

被害にあわないためには一人ひとりの心がけが大切です。

## 被害にあわないための心得6箇条

- その一** いらないものを勧められたら、あいまいな返事はせず、きっぱり断ることが大切です。
- その二** 契約をせかされてもその場で契約せず、一度家族や友人に相談しましょう。
- その三** うまい話やもうけ話、理解できない話には乗らないようにしましょう。
- その四** 商品・サービスの内容や価格について、他社のものと比較検討してみましょう。
- その五** あやしい電話や訪問があった場合、一人で悩まず、役場や警察、県消費生活センターに問い合わせてください。
- その六** 家族や身近にいる人で注意しあい、地域ぐるみで被害にあわないようにしましょう。

万一、トラブルになった場合は、一人で悩まず、すぐに相談してください。

**福島県消費生活センター**

TEL 024-521-0999 (相談専用電話)

契約してしまってもあきらめないで！

# クーリング・オフ 制度が あります

☆クーリング・オフとは無条件で契約を解除できる制度です。

これまで、悪質商法について紹介してきましたが、ここでは契約してしまった後のクーリング・オフ制度について紹介します。泣き寝入りはいけません！！

■訪問販売や電話勧誘販売などで契約した場合、契約書面を受け取った日から8日以内であれば、クーリング・オフによる契約の解除ができます。

※SF商法（催眠商法）の場合も、クーリング・オフできます。

※訪問販売で工事の契約をし、その工事が完了している場合でも、期間内であればクーリング・オフができます。

■事業者がクーリング・オフについて嘘を言ったり脅かしたりして、消費者がクーリング・オフすることを妨害した場合には、クーリング・オフ期間が経過していてもクーリング・オフすることができます。

## クーリング・オフできる主な取引と期間

| 販売方法                |   | 期間（※） |
|---------------------|---|-------|
| 訪問販売                | 自宅などへの訪問販売、SF商法（催眠商法）などで勧誘され契約                              | 8日間   |
| 電話勧誘販売              | 電話で勧誘され契約   | 8日間   |
| 特定継続的役務提供           | 学習塾、パソコン教室、家庭教師、外国語教室、エステ、結婚相手紹介サービスの継続的取引（店舗契約を含む）         | 8日間   |
| 連鎖販売取引（マルチ商法）       | 個人を販売員として勧誘し、さらに次の販売員を勧誘させ、販売組織を連鎖的に拡大して行う商品・役務の販売（店舗契約を含む） | 20日間  |
| 業務提供誘引販売（内職・モニター商法） | 仕事を提供するので、収入が得られると勧誘し、仕事が必要であるとして商品等売りつける取引                 | 20日間  |

※ クーリング・オフできる期間は、契約書面を受け取った日を含めて数えます。

## クーリング・オフの方法

- クーリング・オフは必ず文書（ハガキか手紙）に記載し、簡易書留などで業者に送ってください。
- 文書は必ずコピーを取り（ハガキの場合は表裏両面）、領収書と一緒に保管して置いてください。

- 支払いがクレジットの場合、同様の内容をクレジット会社へも通知します。

（※この場合、事業者への通知と同時か事業者への通知より先にクレジット会社へ通知してください）

「クーリング・オフ」は、必ず書面でしてくださいね。

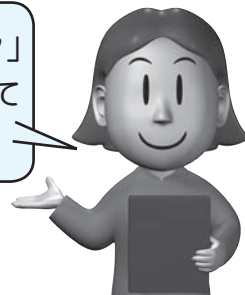

クーリング・オフの書面  
（ハガキの場合）  
～書き方例～

|      |               |
|------|---------------|
| 切手   | □□□-□□□□      |
| 簡易書留 | 〇〇〇〇株式会社      |
| 代表者様 | 〇〇県〇〇市〇〇町〇〇番地 |

〇年〇月〇日  
〒〇〇〇-〇〇〇〇  
住所 〇〇県〇〇市〇〇町〇〇番地  
氏名 〇〇〇〇〇〇〇〇

〇年〇月〇日、私は貴社との〇〇〇〇（商品名）の購入契約をしましたが、解除いたします。なお、商品は早急にお引き取りいただき、支払った〇〇〇〇円を至急返金してください。よろしくお願いいたします。

表

裏

## クーリング・オフの効果

- 事業者は消費者から受け取ったお金をすみやかに返還しなければなりません。
- 消費者に渡された商品がある場合には、事業者の側に引き取る義務があります。その際、返送に要する費用は、事業者の負担になります。

### ☆クーリング・オフできなくてもあきらめないで！

業者の嘘の説明により契約した場合や、断っているのに業者が帰ってくれず仕方なく契約した場合などは、契約を取り消すことができます。くわしいことは、福島県消費生活センターにおたずねください。（TEL 024-521-0999）

※この記事は福島県消費者行政活性化交付金事業により掲載しています。

### 注意

※自動車や3,000円未満の現金取引などはクーリング・オフできません。

※化粧品や健康食品などの消耗品は、開封したり、使ってしまうと、原則、クーリング・オフできなくなります。

※通信販売では、「返品できません」と返品特約が明記されている場合は返品できません。

注文する前によく確認しましょう！

消費者行政担当課

本庁住民生活課戸籍住民係

TEL 0241-62-6120

## 11・12月の健診（検診）のご案内

## ◆乳幼児健康診査

| 日 程      | 健 診 名                    | 受付時間        | 会 場                      | 対 象 者          |
|----------|--------------------------|-------------|--------------------------|----------------|
| 11月17日 水 | 3～4か月児健康診査               | 12:15～12:45 | 保 健 セ ン タ ー<br>(御蔵入交流館内) | 平成22年7月生まれ     |
| 11月18日 木 | 2歳児歯科健康診査<br>(田島地域のお子さん) | 12:30～13:00 |                          | 平成20年10～11月生まれ |
| 12月15日 水 | 3～4か月児健康診査               | 12:15～12:45 |                          | 平成22年8月生まれ     |
| 12月22日 水 | 3歳6か月児健康診査               | 12:30～13:00 |                          | 平成19年6月生まれ     |

※地域の指定のないものは全地域対象です。

## ◆乳幼児健康相談

| 日 程      | 健 診 名                         | 受付時間        | 会 場                      | 対 象 者                           |
|----------|-------------------------------|-------------|--------------------------|---------------------------------|
| 11月24日 水 | 乳 幼 児 健 康 相 談<br>(舘岩・伊南・南郷地域) | 9:30～9:45   | 伊南会館                     | 平成21年9月～11月生まれ<br>平成22年3月～5月生まれ |
| 12月9日 木  | 乳 児 健 康 相 談<br>( 田 島 地 域 )    | 13:30～13:45 | 保 健 セ ン タ ー<br>(御蔵入交流館内) | 平成22年4月～6月生まれ                   |
| 12月21日 火 | 1 歳 児 健 康 相 談<br>( 田 島 地 域 )  |             |                          | 平成21年10月～12月生まれ                 |

※日程が変更になることがあります。通知をご確認下さい。

## インフルエンザの予防対策を万全に！

## ～ 新型・季節性インフルエンザワクチン接種助成について～

目的：予防接種をすることで、新型インフルエンザ及び季節性インフルエンザの感染による死亡者や重症者の発生を減らすことを目的として、予防接種に要する経費の一部を助成します。

予防接種ができる医療機関：

- ・南会津郡医師会加入医療機関（南会津管内の医療機関）
  - ・福島県医師会加入医療機関（会津若松市など県内の医療機関）
- ※受診前に医療機関に連絡してください。

対象者：南会津町に住所のある方。

南会津町の助成は1歳以上となっています。

まだ1歳になっていない方は、満1歳になってから受けてください。

接種回数：1歳～12歳まで→2回      13歳以上→1回

接種期間：平成23年3月31日まで

接種費用：南会津町で1,000円を負担いたしますので、差額を医療機関に支払ってください。（町民税非課税及び生活保護の方は3,600円を上限として接種費用を町が負担します。）



## ワクチンの種類について

新型インフルエンザと季節性インフルエンザの両方を同時に接種できる3価ワクチンができました。新型と季節性を別々に接種するより、3価ワクチンを1回接種するほうが負担が少ないので、3価ワクチンの接種をオススメしています。

なお、南会津郡医師会は3価ワクチンのみとしています。

## 「特定健診」の追加健診のお知らせ

町では下記の日程で「特定健診」の追加健診を実施します。

国民健康保険に加入している方で、今年度まだ特定健診を受診されていない方は、ぜひ受診してください。

併せて結核検診（レントゲン検査）・前立腺がん検診・肝炎検診も実施します。

### ◆実施日程

| 日 程    |   | 受付時間          | 会 場             |
|--------|---|---------------|-----------------|
| 11月25日 | 木 | 午前9時～10時30分   | 桧沢公民館           |
|        |   | 午後1時30分～3時    | 保健センター（御蔵入交流館内） |
| 11月29日 | 月 | 午前9時～10時30分   | 保健センター（御蔵入交流館内） |
|        |   | 午後1時30分～2時30分 | 南郷保健福祉センター      |
| 11月30日 | 火 | 午前9時～10時      | 館岩保健センター        |
|        |   | 午後1時30分～3時    | 農村環境改善センター      |

### ◆対象者および受診料

| 健診名     | 対 象 者   | 受 診 料  |
|---------|---|--------|
| 特定健診    | 国民健康保険に加入している40～74歳の町民の方<br>（今年度、特定健診及び人間ドックを受けていない方） | 1,000円 |
| 結核検診    | 40歳以上の町民の方  | 無 料    |
| 前立腺がん検診 | 50歳以上の町民で男性の方   | 700円   |
| 肝炎検診    | 今年度40歳になる町民の方および40歳以上で今までに<br>受診したことがない町民の方           | 800円   |

※田島地域にお住まいで対象になる方には、事前に受診録等を配布します。

※館岩・伊南・南郷地域にお住まいで受診される方は、会場で「総合健診受診録」を配布します。

※生活保護を受給されている方は無料になります。受付で証明できるものを提示してください。

### ◆社会保険等の扶養になっている方へ

※社会保険や共済組合などの扶養になっている方も、同じ日程で特定健診を受診することができます。受診の際に社会保険事務所等から配布される「受診券」と「保険証」が必要になりますので、必ず持参してください。

※社会保険事務所等から、受診録・コップ・スポイトが配布されていない場合は、町からの配布も可能ですので、南会津町保健センターにお問い合わせください。

### ◆受診に必要なもの

- 総合健診受診録
- 受診券、保険証（特定健診受診の方のみ）
- 尿（特定健診受診の方のみ）
- 受診料金
- 健康手帳

### ◆その他

健診の詳細および不明な点につきましては、南会津町保健センターまでお問い合わせください。

**南会津町保健センター TEL 0241 62 6180**

## 日本脳炎予防接種のお知らせ

接種期間：平成23年3月31日まで

予防接種ができる医療機関：

- ・南会津郡医師会加入医療機関（南会津管内の医療機関）
  - ・福島県医師会加入医療機関（会津若松市など県内の医療機関）
- ※ 受診前に医療機関に連絡してください。

対象者：生後6月～90月 および 9歳以上13歳未満の方。

※ 生後90月（7歳6か月）から9歳に至るまでの方は法的接種の対象にはなりません。  
接種する場合は、費用を自己負担しての任意接種となります。

該当するタイプ：

- ①第Ⅰ期初回の1回だけ受けている方。  
→ 6日以上間隔をおいて、第Ⅰ期の2回目と追加1回の2回を受ける。
- ②第Ⅰ期初回の2回を終了している方。  
→ 第Ⅰ期追加の1回を受ける。
- ③第Ⅰ期を全く受けていない生後6月～90月までの方  
→ 第Ⅰ期初回 標準的な接種時期（3歳から4歳の間）に、6～28日の間隔をおいて2回受ける。  
第Ⅰ期追加 I期初回終了後、おおよそ1年後に受ける。
- ④第Ⅰ期を全く受けていない9才以上13歳未満の方  
→ 第Ⅰ期初回 6～28日の間隔をおいて2回受ける。  
第Ⅰ期追加 I期初回終了後、おおよそ1年後に受ける。

予診票：①第Ⅰ期…乳児の時に配布された予診票綴りの中のものを使用してください。  
予診票がない方については再交付します。

- ②第Ⅱ期…小学校3・4・5・6年生には配布しました。  
3年生は9歳になっていない人もいますので、9歳になってから接種するようにしてください。  
中学校1年生も対象になりますが、13歳の誕生日を迎えると受けられません。  
予診票がない方は再交付します。

その他：予防接種の詳細および不明な点については、南会津町保健センターまたは各総合支所住民課にお問い合わせください。

## 「たんぽぽのつどい」のお知らせ

“たんぽぽのつどい”とは、ひきこもり・不登校等の問題を抱えている本人や家族のつどいです。朝になるとおなか痛くなったり、学校を休むことが多い、学校に行けない、就職したけど職場に行けなくなってしまった、部屋に引きこもりがちでどう接したらいいかわからない…などで悩んでいませんか？

同じ悩みをもつ人と出会い、お話することで、ご自分のこと、悩みをもつ人やその家族のことなどをゆっくりと振り返り、少しでも気持ちが軽くなればと思っています。秘密は厳守されます。

### いつ？どんなことを？

第1回 11月18日（木） 講話「ひきこもりを理解しよう」 講師：臨床心理士

第2回 11月30日（火） 講話「親と子の関わり方について」 講師：臨床心理士

第3回 12月 9日（木） 講話「若者の居場所づくりの活動から見えてきたこと」

講師：NPO法人寺子屋方丈舎職員

### どこで？ 南会津保健福祉事務所

※ 時間は3回とも午後6時から午後7時30分までです。

※ 事前に電話での申込みが必要ですので、下記まで連絡してください。

### 【申込み・問合せ先】

福島県南会津保健福祉事務所 保健福祉課 TEL 0241-63-0305





## むし歯ゼロで元気な笑顔



このコーナーでは、3歳6か月児健診で虫歯のなかったお子さんを紹介します。  
 今月は5人のおともだちがむし歯ゼロでした！  
 おめでとうございます。  
 みんなで目指そう、むし歯ゼロ！



稲瀬 真由ちゃん  
(田島)



佐藤 悠心くん  
(田島)



鈴木 奏汰くん  
(田島)



渡部 葉月くん  
(田島)



渡邊 権斗くん  
(田島)

### 毒キノコにご注意！

昨年、南会津では、農産物直売所が提供した毒きのこによる2名の事故と、家庭で毒きのこを採取、飲食した8名の事故が発生しています。食用と判断できないものは絶対に食べないでください。

知らないきのこは

- 1、採らない 2、食べない 3、人にあげない

また、きのこには次のようなものをはじめ、迷信がたくさんあります。

- ・ 茎がたてに裂けるものは食べられる
- ・ 塩漬にすると毒が消える
- ・ 虫に食べらていれば安全

これらはすべて迷信です！とにかく知らないきのこは食べないようにしましょう！

お問い合わせ：南会津保健所衛生推進課  
(TEL0241-63-0308)

#### ■保健センター開放日■

就学前のお子さんとその保護者の方を対象に、保健センターを開放しています。ご利用ください！

【伊南保健センター「すこやか」】

毎週火曜日 10:00～12:00

### 11・12月の日曜当番医

|        |           |                  |
|--------|-----------|------------------|
| 11月14日 | 小野木クリニック  | TEL 0241-76-7780 |
| 21日    | 愛輝診療所     | TEL 0241-78-8688 |
| 28日    | あべクリニック   | TEL 0241-62-8733 |
| 12月5日  | みなみあいづ眼科  | TEL 0241-63-3011 |
| 12日    | きむらクリニック  | TEL 0241-62-5576 |
| 19日    | 佐藤医院(下郷町) | TEL 0241-67-2134 |
| 26日    | 高橋医院      | TEL 0241-62-0040 |

※ 午前中のみ診察となります。ご注意ください

### 小児救急電話相談

小さいお子さんをお持ちの保護者の方で、夜間の子どもの急な発熱などに、どう対処したらいいかわからないときは、

**短縮ダイヤル #8000**

に電話にしてください。小児科医師や看護師が相談に応じてくれます。  
 午後7時から翌朝8時まで年中無休で対応してくれます。

このページの記事に関するお問い合わせは・・・

|      |            |                  |
|------|------------|------------------|
| 田島地域 | 南会津町保健センター | TEL 0241-62-6180 |
| 館岩地域 | 館岩総合支所住民課  | TEL 0241-78-3325 |
| 伊南地域 | 伊南総合支所住民課  | TEL 0241-76-7713 |
| 南郷地域 | 南郷総合支所住民課  | TEL 0241-72-2225 |

## 町県民税(個人住民税)の『特別徴収』についてのお知らせ

- ♥従業員♥ 「店長、私の給料から町県民税が引かれていませんか？」  
 ♠店長♠ 「え、所得税だけでいいと思っていたよ。そうだよな、従業員のみんなも給料から毎月引いたほうが納税の手間がはぶけるよね。よし、すぐに町県民税の特別徴収の手続きを取るよ。従業員のみんなにも伝えておいて。」  
 ♥従業員♥ 「ありがとうございます。よろしくお願いします。」

**町県民税の特別徴収(給与天引き)をすることによって、従業員の皆様には次のようなメリットがあります。**

- ◇一人ひとりが金融機関へ納税に出向く手間が省けます。
- ◇うっかり納税を忘れてたりすることが無くなります。
- ◇普通徴収(納付書払い)の方は年4回で納税していただくのに対し、年12回(毎月の給料からの天引)に分けて納めることになるので、1回あたりの負担が軽くなります。

### 特別徴収開始の手続きをするには？

給与支払者の方々には、毎年1月末日までに“給与支払報告書”を提出していただいておりますが、その際“給与支払報告書”を『特別徴収』と『普通徴収』の対象者毎に区分けをし、“給与支払報告書総括表”に、それぞれの人数を記載のうえ提出していただくだけで結構です。その後役場で税額を計算して、5月中旬には各給与支払者へ税額データ等、特別徴収に必要な書類をお送りします。特別徴収を開始する初年度については、6月支払分の給与から特別徴収が開始となります。

なお、詳細や不明な点については本庁税務課課税係(TEL 0241-62-6110)までお問い合わせください。

□町県民税の特別徴収とは・・・

給与支払者が納税義務者である給与所得者(従業員)に代わって、毎月従業員に支払う給与から町県民税を徴収(天引き)し、市町村に納入していただく制度です。地方税法により、給与を支払うすべての事業者は原則として、町県民税の特別徴収をしていただくこととされています。

※町県民税の税額計算は役場で行いますので、所得税のように税額の計算や年末調整をする必要はありません。

□給与支払者の皆様へ・・・

県内市町村と福島県では、町県民税の特別徴収の推進に取り組んでおります。従業員の皆様の利便性も考慮し、ご理解とご協力をお願いいたします。



### やまはく発展支援事業補助金

#### 【地域のか・集落の力向上事業(一般枠)】申請受付終了のお知らせ

平成22年4月1日から受付を開始しました平成22年度南会津やまなみ泊覧会発展支援事業補助金【地域のか・集落の力向上事業(一般枠)】は、平成22年9月30日をもって受付を終了しました。

ご利用いただきありがとうございました。

(※【産業振興事業(特別枠)】につきましても平成22年6月で受付を終了しています。)

**地デジの準備はお早めに！****アナログ放送終了まで あと 230日**

田島地域の田沢と新町の一部が、アナログ放送は受信できたがデジタル放送は受信できない地区、いわゆる「新たな難視地区」に指定されました。そのほかにも数箇所デジサポに調査を依頼しているところがあります。地デジの準備がまだの方は早めに準備をし、地デジが映らないなどの問題がありましたら、すぐに本庁総合政策課広報情報係（TEL 0241-62-6210）または、デジサポ福島（TEL 024-505-1010）に連絡してください。

**児童扶養手当の手続きはお済みですか？**

広報みなみあいづ8月号でもお知らせしましたが、平成22年8月1日から父子家庭の父親にも児童扶養手当が支給されることになりました。

児童扶養手当を受給するためには申請が必要となり、申請時期により扶養手当が支給される時期が異なりますのでご注意ください。（下表参照）すでに該当している方は、平成22年11月30日までに忘れずに手続きをしてください。

なお、支給要件や所得制限などについては、広報みなみあいづ8月号をご覧ください。本庁健康福祉課または各総合支所住民課にお問い合わせください。

※申請時期および支給要件該当時期による支給時期

| 区 分                           | 平成22年11月30日までに申請       | 平成22年12月1日以降に申請   |
|-------------------------------|------------------------|-------------------|
| 平成22年7月31日までに支給要件に該当          | 「8月分」から支給されます          | 「申請日の翌月分」から支給されます |
| 平成22年8月1日から同年11月30日までに支給要件に該当 | 「要件に該当した日の翌月分」から支給されます | 「申請日の翌月分」から支給されます |
| 平成22年12月1日以降に支給要件に該当          |                        | 「申請日の翌月分」から支給されます |

**税務署からのお知らせ**

～ 相続又は贈与等に係る生命保険契約や損害保険契約等に基づく  
年金の税務上の取扱いの変更について ～

この度、遺族の方が年金として受給する生命保険金のうち、相続税の課税対象となった部分については、所得税の課税対象にならないとする最高裁判所の判決がありました。そこで、このような年金に係る税務上の取扱いを改めることとしましたので、お知らせします。これにより、平成17年分から平成21年分までの各年分について所得税が納めすぎとなっている方につきましては、その納めすぎとなっている所得税が還付となります。

お手順をお掛けしますが、必要なお手続き（更正の請求又は確定申告など）をしていただきますようお願いいたします。

この取扱いの変更の対象となる方や所得税の還付のお手続きについては、国税庁ホームページ【www.nta.go.jp】をご覧ください。最寄の税務署にお問い合わせください。

※ 平成17年分について、早い方は平成22年12月末が還付できる期限となりますので、お早目のお手続きをお願いします。

※ 受け取られた年金の受給権が相続税や贈与税の課税対象となる場合は、実際に相続税や贈与税の納税額が生じなかった方も対象となります。

【問い合わせ先 田島税務署 TEL 0241-62-1230 (代表)】

# 御蔵入交流館情報 11・12月のイベント

## 日本舞踊・新舞踊発表会

- 日 時 11月21日(日)  
12:30開演(12:00開場)
- 入 場 料 無料 全席自由
- 主 催 藤好会



御蔵入交流館

## 御蔵入交流館・お笑い演芸会

- 日 時 11月23日(火・祝)  
15:00開演(14:30開場)
- 入 場 料 前売券 2,500円(当日券 3,000円) 全席指定
- 出 演 ケーシー高峰 おぼんこぼん コント山口君と竹田君 ほか
- 主 催 南会津町文化ホール運営委員会・南会津町教育委員会・福島放送
- 問い合わせ 御蔵入交流館文化ホール TEL0241-62-6311

## ふれあい唄と踊りの祭典

- 日 時 11月28日(日)  
9:30開演(9:00開場)
- 入 場 料 無料 全席自由
- 主 催 南会津演歌俱樂部

## 南会津キッズシアター 息吹 ～南山義民喜四郎伝～

- 日 時 12月5日(日)
- 昼の部 13:30開演(13:00開場)
- 夜の部 18:00開演(17:30開場)
- 入 場 料 S席 2,000円 A席 1,500円(当日500円増)
- 主 催 ダイナミック南会津実行委員会
- 問い合わせ 息吹公演事務局 TEL0241-78-7077
- 総合演出:平田大一 音楽:白川美奈 特別出演:廣野有紀



## 平成22年度県民と警察を結ぶ演奏会

- 日 時 12月12日(日)  
13:30開演(13:00開場)
- 入 場 料 無料 全席自由
- 主 催 福島県警察
- 問い合わせ 南会津警察署 TEL0241-62-1140

## さだまさしコンサート

### スーパーアコースティックアンコール 予感+

|          |                                      |
|----------|--------------------------------------|
| 公演日時     | 2011年 3月20日(日) 17:00開演(16:30開場)      |
| 会場       | 御蔵入交流館 文化ホール                         |
| 料金       | 全席指定 ¥7,350-(税込み)                    |
| 発売日時     | 2010年 12月12日(日) 9:00 ~<br>※ お一人様4枚まで |
| 発売所・問合せ先 | 御蔵入交流館文化ホール TEL 0241-62-6311         |

詳細につきましては、来月号でお知らせします





## 新着本紹介のご案内



### 【一般図書】

正式名称大百科  
年齢の話題事典  
藩と県  
磯野家の相続  
これだけは知っておきたいドラッカー  
野菜の裏側  
日本のふるさと奈良  
マリアビートル  
背表紙は歌う  
夢を見るために毎朝僕は目覚めるのです  
通リゃんせ  
抱影

正式名称研究会 || 著  
中野 展子 || 編著  
赤岩 州五 || 共著  
長谷川 裕雅 || 著  
牛越 博文 || 著  
河名 秀郎 || 著  
安野 光雅 || 絵・文  
伊坂 幸太郎 || 著  
大崎 梢 || 著  
村上 春樹 || 著  
宇江佐 真理 || 著  
北方 謙三 || 著

### 【児童図書】

ザ・ママの研究  
ひろった・あつめたぼくのドングリ図鑑  
85パーセントの黒猫  
真夜中のまほう★ショッピング! ?  
パスワードドードー鳥の罾  
アンパンマンとおりがみまん  
しょうぼうていハーヴィー ニューヨークをまもる  
しんた、ちょうたのすつとびかご!  
怪僧タマネギ坊

信田 さよ子 || 著  
盛口 満 || 絵・文  
あんびる やすこ || 著  
藤 真知子 || 作  
松原 秀行 || 作  
やなせ たかし || 原作  
マイラ カルマン || 作  
飯野 和好 || 作  
川端 誠 || 作

## 図書館イベント

### 《わくわくとしょかんワーク》

11月のイベントは『おはなし会』です。

- 日 時 11月27日(土) 午前10時～
- 場 所 御蔵入交流館 多目的ホール
- 対象者 小学生以下の児童及び保護者

※申込みは不要です。直接会場にお越しください。

<わしくは図書館までお問い合わせください。

南会津町図書館 TEL0241-62-5522

🔍  🔍 検索

HPもご覧ください!

### 11月の休館日

| 日  | 月  | 火  | 水  | 木  | 金  | 土  |
|----|----|----|----|----|----|----|
|    | 1  | 2  | 3  | 4  | 5  | 6  |
| 7  | 8  | 9  | 10 | 11 | 12 | 13 |
| 14 | 15 | 16 | 17 | 18 | 19 | 20 |
| 21 | 22 | 23 | 24 | 25 | 26 | 27 |
| 29 | 29 | 30 |    |    |    |    |

### 12月の休館日

| 日  | 月  | 火  | 水  | 木  | 金  | 土  |
|----|----|----|----|----|----|----|
|    |    |    | 1  | 2  | 3  | 4  |
| 5  | 6  | 7  | 8  | 9  | 10 | 11 |
| 12 | 13 | 14 | 15 | 16 | 17 | 18 |
| 19 | 20 | 21 | 22 | 23 | 24 | 25 |
| 26 | 27 | 28 | 29 | 30 | 31 |    |

開館時間：10:00～18:00  が休館日

## 田島写真クラブ

田島写真クラブは、10年前に写真を趣味とする人達によって結成されたクラブです。

会員は現在18名で、活動内容は年2回の撮影会のほか、祇園会館に常設展示(年4回入替え)をしております。

また、昨年から実施されている“やまなみ泊覧会”に協賛し、写真クラブの目的の一つとしている南会津の自然の素晴らしさを作品の展示を通して県内外の人たちに知ってもらうために、旧南会津郡役所で大版の写真展示(42点。現在入替え展示中)をしているほか、観光客が往来する会津田島駅には、会津田島祇園祭の一連の祭りの様子を納めた写真や、駒止湿原の美しい植物の群落の写真を展示するなどして観光客へのPRと写真撮影技術の向上に会員一同努めているところです。

会長 酒井 新



郡内における写真撮影会の様子

## 文化団体の紹介⑦

泉崎村より、こんにちは



v o l . 20



2009第19回キルトジャパン金賞  
「はぐくみの日々」

## 泉崎村資料館企画展案内

パッチワークキルトZINEN塾を主宰している青木さんの作品は、見ている人を楽しませ、想像豊かにする力を持っています。

### 第5回青木典子パッチワークキルトZINEN塾 ～布あそび蝕人展～

と き 11月23日(火)から  
11月28日(日)まで  
料 金 無 料  
時 間 午前9時から午後5時まで  
(最終日は午後3時まで)  
※会期中無休  
主 催 パッチワークZINEN塾  
お問い合わせ先  
泉崎村資料館 TEL 0248-53-4777



大宅町長に寄付金を手渡す佐野局長(左)

10月3日に行われた「山口郵便局長杯ゴルフ大会」の参加者の皆さまから、町にご寄付いただきました。同大会開催時に呼びかけたところ、趣旨に賛同された参加者の皆さまより、39,000円の善意が寄せられました。10月14日、山口郵便局の佐野正好局長が町長室を訪れ、「会員一同の気持ちです。地域振興のために役立ててください」と大宅町長に寄付金を手渡されました。大宅町長は「ありがとうございます。町民のために役立たせていただきます」とお礼を述べました。

ご寄付ありがとうございます

町民の皆さんの声を 町政に活かします！

## ふれあい懇談会「ようこそ町長室へ」

町では、町民の参加と協働による暮らしやすい地域社会を築くため、まちづくりの主役である町民から身近な問題やまちづくりに関する提言や意見などを聞き、地域の課題解決や町政に反映させたいと考えています。

町民の方や町に縁のある個人や団体であれば、どなたでも参加できます。今回は、下記日程により実施いたしますのでお気軽にお申込みください。

### ■実施日と場所

11月22日(月) 13:00～15:00 館岩総合支所  
11月29日(月) 10:00～12:00 南郷総合支所

※10月27日発行の「まちのお知らせ」に掲載した日時から変更となりました。

※来月は、本庁、伊南総合支所で実施する予定です。

### ■申込み・問合せ先(事前申し込みが必要です)

11月22日実施分…館岩総合支所振興課企画観光係 TEL 0241-78-3330  
11月29日実施分…南郷総合支所振興課企画観光係 TEL 0241-72-2900



# まちの文芸

## おくやま吟社 (田島地域)

物言へばいぼいぼいばやき秋の風  
阿賀川の源流跨ぎて葺採る  
老いさびてかうべ擡げし芒かな

室井津与志  
山口いっせい  
柏倉 清子

## 伊南银杏俳句会 (伊南地域)

仏滅と言う日やましき秋桜  
絵手紙のほどよき余白涼新た  
老眼鏡二つ重ねる夜長かな

白  
清子  
ミエ

## 南郷俳句会 (南郷地域)

残暑長し蒔きもの多し雨の欲し  
絵手紙の花の色にも猛暑かな  
秋祭り踊る輪に入る下駄かろし

五十嵐恭子  
星 美恵子  
河原田光子

## 会津山口俳句会 (南郷地域)

黙考の奈落にかぶ月の佳句  
密着の一語傾斜す秋の雲  
錆色の声して曲る秋の貨車

酒井 秀穂  
堀田たか女  
馬場 彩幸

## 鳴山短歌会 (田島地域)

隣家の軒端のアケビ食べ頃ぞ  
今朝は二三個熟れて口開く

柏倉 清子

ふるさとの十一軒の隣組  
無人四軒独り居四人

小林 安子

佳き友のふくしま桃の贈り物  
解くに甘き香わが家をつつむ

沢崎 芳子

# 南会津のやまなみを満喫

## 秋の唐倉山登山 2010.10.16

唐倉山は「うつくしま百名山」の一つに選ばれており、山には天邪鬼の伝説が伝わっています。途中には、「石之御柱」や「飛びつき岩」「天邪鬼の足跡」など見所の岩がたくさんあります。

この日は、約100名が山登りを楽しみ、下山後は、地元の方が準備したきのこ汁を食べながら、交流を深めました。



正面奥の唐倉山の山頂を目指す登山者



大博多山の山頂でくつろぐ登山者

## 大博多山秋の山開き 2010.10.17

大博多山は「会津百名山」の一つに数えられている、標高1,315mの山です。標高は決して高くありませんが、一等三角点の山だけあって、見晴らしがよく、山頂では360度の大パノラマを楽しむことができます。

この日は約300名が参加。中には前日に唐倉山に登った方もいました。下山後は、あゆまつりに参加して、鮎の塩焼きに舌鼓を打つ参加者もいました。

## 斎藤山ふれあい登山 2010.10.24

会津百名山の一つに数えられている「斎藤山」でふれあい登山が行われ、県内外の「サイトウさん」57名を含む320名が参加して斎藤山登山を楽しみました。

下山後は、苗字が「サイトウ」の方が縁故民として認定され記念品が贈られたほか、地元の方が作ったきのこ汁をみんなで食べながら交流を深めました。



斎藤山の山頂付近で記念写真に納まる登山者