

『ただいまを言いたくて、おかえりを聞きたくて』  
南会津やまなみ“泊”覧会 開催中!!  
<http://www.yamahaku.jp/>



やまはく

検索  
クリック!

# 広報 みなみあいづ

Public relations of Minami-aizu

2009年7月号 No.40



## 自然との一体感

尾瀬・田代山環境ミーティングで行われたフライフィッシング教室のようす。参加者は、晴れ渡る青空のもと雄大な自然を満喫していました

- 町内周遊バス・市街地巡回バス . . . ②・③
- 国民健康保険税の税率据え置き . . . ⑩
- やまはく加盟店・やまはくポロシャツ . . . ⑳

まちの人口 (平成 21 年 7 月 1 日現在)

総人口 18,970 人 (△ 11) 男 9,194 人 (△ 1) 女 9,776 人 (△ 10) 世帯数 6,976 世帯 (△ 1) ※ ( ) 内は前月比

そのでんわ かならずいちど たしかめて  
ほしくて も とっちゃダメだよ そのおもちゃ

荒海小1年 渡部 龍人  
荒海小1年 五十嵐 凜

## 赤と緑の車体が 目印です！



### ①町内周遊バス

- ・運行日 7月～10月までの土・日・祝日
- ・運行区間 町内4地域を周遊  
右回りコース：会津高原尾瀬口発→館岩観光案内所→内川  
→山口→会津田島駅→会津高原尾瀬口  
左回りコース：会津田島駅発→山口→内川  
→館岩観光案内所→会津田島駅
- ・運行時間 既存路線が運行していない時間をぬって運行します
- ・その他 乗り換えなしで、ぐるっと町内を1周できます  
2日間乗り降り自由のフリー乗車券もあります  
(大人 2,000円、子ども1,000円)  
※詳しくは、各戸配布のバス運行案内図をご覧ください

■フリー乗車券販売所  
会津田島駅売店、(株)南会津観光公社、  
JA旅行センター、会津アストリアホテル  
会津高原尾瀬口 憩の家  
南会津町観光協会館岩観光センター  
南会津町観光協会伊南観光センター  
会津バス山口営業所

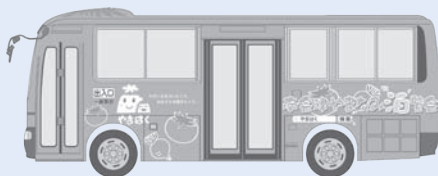

赤く塗られ、  
トマトや赤かぶのイラスト



緑色に塗られ、  
アスパラや銀杏のイラスト

南会津町では、いろいろな活動をするみなさんや、やまはくなどで本町を訪れる観光客などの利便性の向上、地域の活性化を目指し、さまざまなバスや乗合タクシーの運行を開始します。今月号では、7月から新たに運行を開始する公共交通をご紹介します。

## ②市街地巡回バス

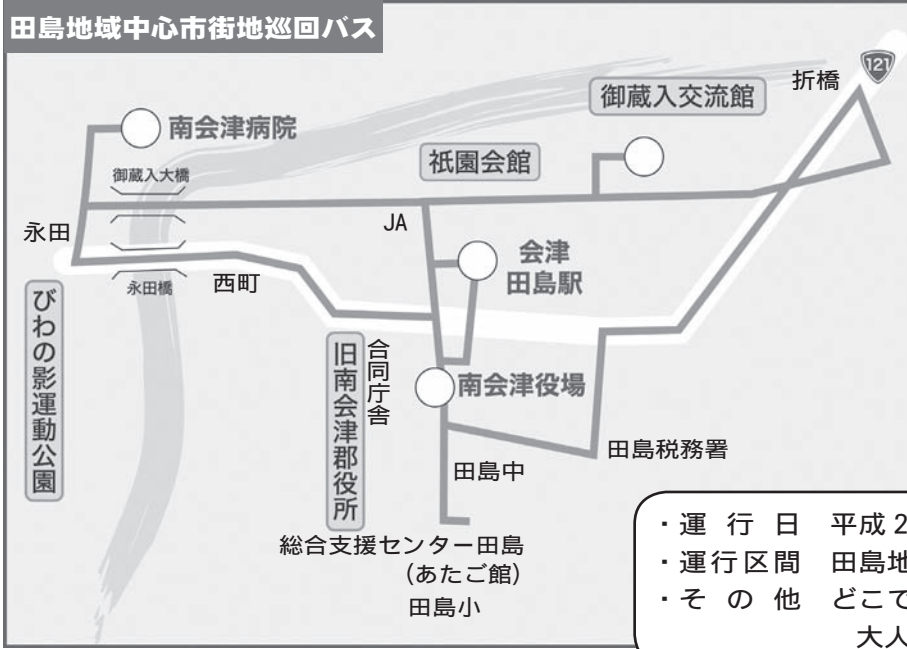

- ・運行日 平成21年7月20日から運行予定
- ・運行区間 田島地域中心市街地
- ・その他 どこで降車しても料金は共通  
大人・子ども100円

### ◇田島地域中心市街地巡回バス運行時刻表 (右回り)

停留所名	①	②	③
会津田島駅前	発 7:00	8:30	12:00
合同庁舎前	7:01	8:31	12:01
西町(会津バス停留所)	7:03	8:33	12:03
高野入口	7:04	8:34	12:04
南会津病院	7:08	8:38	12:08
JA 会津みなみ前	7:11	8:41	12:11
会津田島駅前	着 7:13	8:43	12:13
南会津町役場前	7:16	8:46	12:16
あたご館前	7:19	8:49	12:19
南会津町役場前	7:21	8:51	12:21
会津田島駅前	着 7:23	8:53	12:23
祇園会館前	7:27	8:57	12:27
御蔵入交流館	7:29	8:59	12:29
折橋(会津バス停留所)	7:32	9:02	12:32
しまむら前	7:34	9:04	12:34
東町(会津バス停留所)	7:36	9:06	12:36
田島税務署	7:37	9:07	12:37
あたご館前	7:40	9:10	12:40
南会津町役場前	7:42	9:12	12:42
会津田島駅前	着 7:45	9:15	12:45

### (左回り)

停留所名	④	⑤
会津田島駅前	発 14:30	15:30
南会津町役場前	14:31	15:31
あたご館前	14:34	15:34
田島税務署	14:36	15:36
東町(会津バス停留所)	14:37	15:37
しまむら前	14:39	15:39
折橋(会津バス停留所)	14:41	15:41
御蔵入交流館	14:43	15:43
祇園会館前	14:45	15:45
会津田島駅前	着 14:47	15:47
南会津町役場前	14:51	15:51
あたご館前	14:54	15:54
南会津町役場前	14:56	15:56
会津田島駅前	着 14:58	15:58
JA 会津みなみ前	15:02	16:02
南会津病院	15:07	16:07
高野入口	15:08	16:08
西町(会津バス停留所)	15:10	16:10
合同庁舎前	15:11	16:11
会津田島駅前	着 15:15	16:15



10月まで市街地巡回バスの役をつとめる「宝くじ号」



10月から運行予定の白地に会津田島祇園祭がデザインされた市街地巡回バス

## ③乗り合いタクシー

### (1) 館岩地域乗合タクシー

7月15日から、生活交通として乗合タクシーを運行します

### (2) 乗合タクシー毎日運行(7月~10月)

栗生沢、萩野・藤生、南郷地域、そして館岩地域の各乗合タクシーが、土・日・祝日も休まず運行します



問合せ

本庁総合政策課地域振興係

TEL 0241-62-6210

## 固定資産評価審査委員会委員 辞令交付式

■6月1日

固定資産評価審査委員会委員の辞令交付式が、本庁町長室で行われ、4名の方が評価委員に任命されました。

固定資産評価委員会は、固定資産評価額に対し、不服申出があった場合に評価に対する信頼を確保するために設置され、中立的・専門的な立場から、評価の妥当性を審査します。

地 区	氏 名
田 島	大竹康男さん
館 岩	星 清信さん
伊 南	山内敏幸さん
南 郷	芳賀 勉さん

<今回選任されたみなさん>



辞令の交付を受ける大竹さん(右)

## お座トロ展望列車試乗会

■5月26日、6月3日

お座トロ展望列車試乗会が、2回にわけて、会津田島駅～湯野上温泉駅の区間で行われました。

お座トロ展望列車は、「お座敷車両」「トロッコ車両」「展望車両」で編成された列車です。鉄橋など景観のよいところでの停車、天井に設置された発光ダイオードがトンネル内で輝く「光のファンタジー」など、運行中のイベントも用意されています。

参加した児童は、窓が大きく開放的な車両に満足し、上機嫌でした。

この試乗会は、会津鉄道利用促進の一環として、沿線の各市町村の児童を対象に行われました。会津鉄道のみなさん、ありがとうございました。



大きい窓からの景観を釘付けの児童

## 防犯標語コンクール

■6月4日

荒海地区防犯協会では、荒海小学校児童・荒海中学校生徒による防犯標語コンクールの審査会が、農村環境改善センターで開かれました。

今年は荒海中も参加し、総数223作品のなかから荒海小2年 廣野 雄大くんの「だいじょうぶ そんなきもちが おとしあな」、荒海中3年 塩生 絵美さんの「万引きは 君の未来も 盗んでく」がそれぞれ最優秀作品に選ばれました。

(優秀作品はP2～P9のページ上に掲載しています)



たくさんの力作がそろいました



木伏壇について講義してくださった五十嵐千代吉さん(中央)

## 南郷「唐倉の郷」学習会

■6月7日

福島県土地改良事業団体連合会南会津支部研修会が、南郷地域木伏地区で行われ、参加者約100名が自然の偉大さ、土地改良施設、田んぼの役割などの大切さについて学習しました。

この学習会は、土地連南会津支部と地元土地改良区の主催で行われたものです。今年度、ほ場整備事業を実施している南郷地域の木伏地区で行われたため、地区のシンボルである「唐倉山」にちなみ「唐倉の郷」学習会として開催されました。

**じよかつせんじ  
如活禅師資料集出版祝賀会**

■6月7日

如活禅師資料集出版を記念し、祝賀会が田島地域検断スポーツで行われ、参加者約30人が関係者の出版までの労苦をねぎらいました。

如活禅師は、江戸時代に活躍した医僧で、南会津地方に多くの足跡を残しました。そんな禅師の功績を顕彰するために、平成17年に結成された如活禅師顕彰会（会長 小沼直喜氏）が、今回昭和32年刊行の資料集の復刻を行いました。今後、資料集2集の発刊、そして秋の如活禅師資料展開催と遺跡見学会などが行われる予定です。



しゃんざり愛好会が花をそえた祝賀会



危険物保安功労者表彰を受けた渡部さん

**とおる  
渡部 暢さんが危険物保安功労者表彰授与**

■6月8日

平成21年度危険物安全大会が、東京都で行われ、南会津危険物安全協会長の渡部暢さんが危険物保安功労者表彰を授与されました。

これは、渡部さんの長年にわたる危険物に対する安全管理の啓蒙活動や、その啓蒙活動による危険物の保安行政推進への協力など、国民生活の安全確保についての顕著な功績が認められ表彰されたものです。

渡部さん、おめでとうございます。

**木賊納税貯蓄組合が知事感謝状受賞  
渡部道男さんが連合会長感謝状受賞**

■6月11日

福島県納税貯蓄組合連合会総会が福島市で行われ、舘岩地域の木賊納税貯蓄組合が優良納税貯蓄組合として知事感謝状を受賞し、田島地域の渡部道男さんが連合会長感謝状を受賞しました。



連合会長感謝状を受けた渡部さん



知事感謝状を受けた木賊納税貯蓄組合長の橋喜久一さん（左）

木賊納税貯蓄組合は、長年にわたり納税成績が優秀で、他の模範となっているため表彰されました。

渡部さんは、連合会の役員として多年にわたる納税貯蓄組合の指導に寄与したとして表彰されました。

木賊納税貯蓄組合のみなさん、渡部さんおめでとうございます。

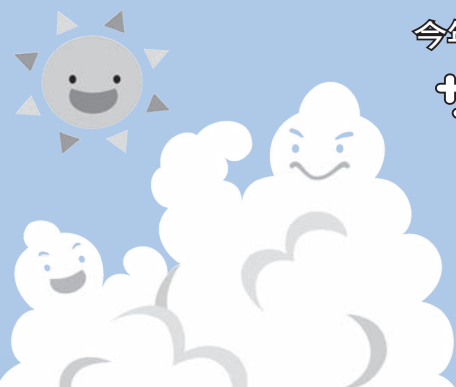

今年もやってくる

**サマージャンボ宝くじ**

1等前後賞合わせて **3億円**

■発売期間■

7月13日～7月31日

この宝くじの収益金は市町村の明るく住みよい街づくりに使われます

## 各地で田植え体験

■5月27日、6月13日、16日

町内各所で、野良着姿で「ころがし」を使用した昔ながらの田植えが行われました。

南郷第二小学校では、5月27日に「田んぼの学校」が行われ、全校児童70名と保護者が、田植えで汗をながしました。「田んぼの学校」は、3年間継続事業として今年から南郷第二小学校で行われ、5年生を中心に学習会を行います。



作業後に蒸し釜で炊いたおにぎりを頬張る農業体験参加者

うさぎの森では、その後6月16日に、荒海保育所児童による田植えも行われ、にぎやかな歓声が響きわたった田植えとなりました。



「ころがし」を使用した田植え

田島地域のうさぎの森では、6月13日に「昔ながらの稲作農業体験」が行われ、町内外から集まった参加者30人がなれない作業に戸惑いながらも、丁寧に田植えを行いました。「昔ながらの稲作農業体験」は、先人の知恵や食の大切さを学んでもらうために企画されました。



田植えを体験した荒海保育所の児童たち

## 道路整備作業（チロリアンビレッジ）

■6月19日

館岩地域チロリアンビレッジのみなさんと、会津高原リゾート社員が、町道高杖原線のグラウンドからペンションビレッジにかけて、道路整備作業を行いました。

道路両脇の支障木の伐採、雑草の刈り払い、そして側溝の泥上げ作業などの整備作業が、夏の行楽シーズンを前に行われました。作業が終わった後の道路は、作業前とは見違えるほどキレイになっていました。この夏、チロリアンビレッジに来られるお客様は、気持ちよく訪れることでしょうか。参加されたみなさん、ありがとうございました。



作業が終わりキレイに整備された道路

## 田島祇園祭出店運営実行委員会が暴力団根絶活動功労表彰を受賞

■6月19日

田島祇園祭出店運営実行委員会の渡部文一会長が、町長室を訪れ、暴力団根絶活動功労表彰受賞の報告をしました。

実行委員会は、平成4年の暴力団対策法施行に合わせて設立され、17年間に渡り祇園祭礼時の出店者から暴力団員を排除するため、関係機関と情報交換を行い、事前に暴力団関係者を把握して出店を拒否するなど、暴力団排除活動に取り組んできたことが評価されました。



「安全で安心な賑わいのある露店運営に努めます」と今年の会津田島祇園祭の抱負を語った渡部会長（左）

## 100万本のひめさゆり

### ～第15回ひめさゆり祭り～

■6月20日

第15回ひめさゆり祭りが、南郷地域高清水自然公園で行われ、ひめさゆり群生地になくさんの人が訪れました。

ひめさゆりはちょうど見頃をむかえ、訪れた観光客は、可憐なひめさゆりを満喫しました。また、ひめさゆり祭りでは、魚のつかみ取り、地元スポーツ民謡愛好会、県立南会津高校生による「早乙女踊り」など、さまざまなイベントも行われ、来訪者は楽しいひとときをすごしました。



ちょうど見頃を迎えたひめさゆり



地元愛好会による華麗なスポーツ民謡



歓声がわきあがった魚のつかみ取り

## 南会津町の事件事故発生状況について ～南会津警察署より～ 平成21年5月現在

遭難			事故関係				刑法犯					種別等
無事救出	負傷者	死者	物損事故	負傷者	死者	人身事故件数	その他	自販機ねらい	車上ねらい	乗物盗(自転車等)	侵入盗(空き巣等)	
0	0	0	25	2	0	1	1	0	0	1	0	21年発生
0	0	1	18	5	0	5	3	0	1	3	0	20年発生

■5月中も乗物盗が発生しています。  
 ・車両を離れる際には、鍵をつけたままにすることなく、わずかな時間でも必ずかぎをかけましょう。  
 ・夜間、自宅敷地内に駐車する場合でも、必ず鍵をかけましょう。  
 ・車内には貴重品を放置しないようにしましょう。

■5月中の人身交通事故の発生理由として最も多かったのは、「前方不注意」によるものでした。

梅雨にはいり、雨によって視界が悪いことが多くなりますので、運転するときは、より一層注意を払って、交通事故防止に努めましょう。

南会津警察署 TEL 0241-62-1140

## くらしの情報

Information For Daily Life

<b>日</b> 日時	<b>内</b> 内容
<b>場</b> 場所	<b>対</b> 対象者
<b>料</b> 料金・費用	<b>定</b> 定員
<b>申</b> 申込方法・申込先	
<b>問</b> 問い合わせ先	
<b>担</b> 担当者	<b>TEL</b> 電話番号
<b>F</b> FAX 番号	<b>A</b> アドレス

**このコーナーでは  
町や県、国からのお知らせを  
お伝えします**

### 職員採用のお知らせ

#### 平成22年度南会津町職員(高校卒業程度)

#### 採用候補者試験のご案内

南会津町では、職員(高校卒業程度)採用候補者試験を次により行います。  
**■試験職種および採用予定人員**  
 一般事務・若干名  
**■受験資格**

- ① 日本国籍を有する者
- ② 地方公務員法第16条(欠格条項)に該当しない者
- ③ 昭和59年4月2日から平成4年4月1日までに生まれた者
- ④ 学歴は問いません

#### ■試験の方法

- ① 第1次試験  
 高校卒業程度で、職員として必要な一般知識および知能について、択一式による筆記試験を行います。
- ② 第2次試験  
 第1次試験合格者に対して、小論文および個別面接などによる試験を行います。

#### ■試験の期日、場所

- ① 第1次試験  
 平成21年9月20日  
 福島県立田島高等学校
- ② 第2次試験  
 第1次試験合格者に別途通知します

**■受験手続きおよび受付期間**  
 申込用紙は、南会津町役場本庁、館岩総合支所、伊南総合支所、南郷総合支所の総務課で交付しますので、必要事項を記入のうえ、提出してください。受付は、平成21年7月15日から平成21年8月14日まで(執務時間中に限り)郵便の場合は、8月12日までの消印のあるもの

合支所の総務課で交付しますので、必要事項を記入のうえ、提出してください。受付は、平成21年7月15日から平成21年8月14日まで(執務時間中に限り)郵便の場合は、8月12日までの消印のあるもの

<b>TEL</b> 0241(62)6100	<b>問</b> 本庁総務課
<b>TEL</b> 0241(76)7711	<b>問</b> 伊南総合支所総務課
<b>TEL</b> 0241(78)3320	<b>問</b> 館岩総合支所総務課
<b>TEL</b> 0241(72)2111	<b>問</b> 南郷総合支所総務課

#### 平成22年度南会津地方広域市町村圏組合

#### 消防職員採用候補者試験のご案内

南会津地方広域市町村圏組合消防職員採用候補者試験を次により行います。  
**■試験職種および採用予定人員**  
 消防職員・4名程度  
**■受験資格**

- ① 日本国籍を有する者
- ② 地方公務員法第16条(欠格条項)に該当しない者
- ③ 昭和57年4月2日から平成4年4月1日までに生まれた者
- ④ 普通自動車免許取得者、または平成22年3月31日まで取得見込者
- ⑤ 学歴は問いません

**■試験の方法**  
 ① 第1次試験  
 高校卒業程度で、職員として必要な一般知識および知能について、択一式による筆記試験を行います。

#### 会津田島ふれあいステーションプラザ

#### 改修工事が開始

会津田島ふれあいステーションプラザの改修工事が7月下旬より始まります。これは、南会津町を訪れる方の利便性の向上をはかり、おもてなしの心でお迎えできる施設としての機能を高めるため行われます。

工事内容は、トイレの増設や自由に休憩できるスペースの確保となっております。2階のコンベンションホールは事務室になるため、今までのように貸し出しはできなくなります。ご注意ください。

**TEL** 0241(62)6200  
**問** 本庁 商工観光課

#### 湿原の魅力伝えてみませんか

#### 駒止湿原ガイド養成研修生募集

貴重な高山植物が生息する駒止湿原。そんな駒止湿原のガイド養成をはかるため、研修生を募集します。

**定** 10名(定員になり次第締切)  
**対** ①南会津町に在住する方で年齢が18歳(高校生、学生を除く)〜65歳の健脚に自信のある方

② 駒止湿原に複数回訪れたことがあり、駒止湿原のガイドを平日または休日にシーズン(5月〜10月)を通じて行うことが可能な方

**申** 南会津町教育委員会生涯学習課(御蔵入交流館内)へ応募用紙と所定の履歴書を提出してください。  
 ※所定の履歴書は、南会津町教育委員会・各総合支所教育委員会分室で配布しています。

**■研修期間**  
 平成21年7月末〜平成22年10月末

**TEL** 0241(62)6311  
**問** 本庁生涯学習課



②第2次試験

第1次試験合格者に対して、作文、集団討論および個別面接、体力測定、身体検査などによる試験を行います。

■試験の期日、場所

①第1次試験

平成21年9月20日

福島県立田島高等学校

②第2次試験

第1次試験合格者に別途通知します

■受験手続きおよび受付期間

申込用紙は南会津地方広域市町村圏組合事務局、消防本部・消防署などを記入のうえ、南会津地方広域市町村圏組合事務局まで提出してください。受付期間は、平成21年7月15日から平成21年8月14日まで（執務時間中に限りません）郵便の場合は、8月12日の郵便局の消印のあるもの

問 南会津地方広域市町村圏組合事務局  
TEL 0241(62)0054  
問 南会津地方広域消防本部・本署  
TEL 0241(62)2141  
問 南会津地方広域消防署伊南出張所  
TEL 0241(76)2119  
問 南会津地方広域消防署館岩分遣所  
TEL 0241(78)2116

町教育支援協議会からのお知らせ

学習支援ボランティア募集

6月10日に、第1回松沢地域教育支援会を開催し、檜沢中学校校区における

活動状況の報告と、今後の課題について話し合いを行ないました。学校では、さまざまな方（たとえば、昔の出来事や、遊びなどを教える方など）を必要としています。ボランティア登録には、「自分のできる範囲で何かの役にたてれば」「子どもと一緒に元気になりたい」という気持ちが大切で、必ずしも特技を必要としません。

地域の小中学校ばかりではなく、幅広く地域の学習支援をするために「支援ボランティア」を随時募集しています。お気軽にご相談ください

問 松沢公民館

TEL 0241(62)0724

問 本庁生涯学習課

TEL 0241(62)6311

家庭教育を推進していきます

家庭教育推進連絡協議会からのお知らせ

南会津町では、家庭教育を充実するために、学校長代表、PTA代表、子育て団体代表から構成されている家庭教育推進連絡協議会を定期的に開催しています。

活動は、主に学校等に保護者が集まる機会に家庭教育の学習会を開催しています。今年度は、特に子どもを伸ばす「ことばの力」の重要性についての学習会を開催します。

また、「明日の親となる中学生と乳幼児の子育てふれあい教室」を開催し、南会津病院の助産師さんに命の大切さを教えていただいています。お母さん

方に協力してもらい、赤ちゃんを抱かせてもらうなど、地域の多くの方に協力していただきながら、家庭教育を推進していきます。気づいた点などありましたら、生涯学習課にご連絡ください。

問 本庁生涯学習課

TEL 0241(62)6311

足を運んでみませんか

県民運動推進大会開催

福島県では、県民運動「100年後もいきいきふくしまうつくしま」推進大会を開催します。地域での実践活動紹介や、元NHKアナウンサー堀尾正明氏による地域のきずな



の大切さについての講演を行います。入場は無料ですが、事前申し込みが必要

日 平成21年8月26日（水）

午後1時30分～午後4時

場 会津大学講堂（会津若松市一箕町）

申 平成21年8月14日までに、住所・氏名・年齢・電話番号・参加人数を明記し、左記申し込み先に郵送または

ファックスでお送りください。

F 960-8670（住所記載不要）

問 県庁文化振興課

TEL 024(521)7179

F 024(521)5677

「肺の日」市民公開講座

日本呼吸器学会では、8月1日の「肺の日」にあわせて、「肺の日」市民公開講座を開催します。無料で受講できますので、お誘い合わせのうえ、ご来場ください。

■講座概要

①肺年齢イベント

希望者により先着各25名に肺機能検査・一酸化炭素測定（無料）

②「当院における禁煙外来」

福島県立会津総合病院 新妻一直

③「COPD（たばこ病）の疫学と肺年齢」

寿泉堂総合病院 前田真作

④「地域に根ざしたCOPD治療戦略」

岩手医科大学第3内科 山内広平

⑤パネルディスカッション

日 平成21年8月1日（土）

午後1時～午後5時

場 会津ワシントンホテル

問 平成21年度日本呼吸器学会東北支部

「肺の日」市民公開講座事務局（新妻）

TEL 0242(27)2151

## 平成21年度

### 国民健康保険税の税率が

### 据え置きに

国民健康保険税は、国民健康保険に加入している方の世帯主に課税される税金です。

国民健康保険は、加入するみなさん全員でお金を出し合っている、病気やケガでお医者さんにかかったときの医療費や、介護サービス費などにあてられる『たすけあい』の制度です。

平成21年度の国民健康保険税の税率は、本年度の医療費の動向などを予想して必要となる金額を算出した結果、下記のとおり据え置き（平成20年度と同率）となりました。  
 みなさんには、今後も健康に留意いただき、医療費が節約できるようにお願いします。

#### ◆国民健康保険対象者

- ・ お店などの経営をしている自営業の方
- ・ 農業や漁業などを営んでいる方
- ・ パートやアルバイトなどで、職場の健康保険に未加入の方
- ・ 退職して職場の健康保険をやめた方
- ・ 外国人登録をしていて1年以上、日本に滞在すると認められた方で、職場の健康保険に未加入の方など



### 【平成21年度国民健康保険税の税率及び算定式】

(基本的な算定式です。軽減等に該当する場合はこの限りではありません。)

医療保険分 (0～74歳の方)	$\frac{\text{総所得額} - \text{控除} 33 \text{万円}}{\text{所得割率} 6.4\%}$	+	$\frac{\text{固定資産額 (共有分含む)}}{\text{資産割率} 12.7\%}$	+	$\frac{\text{加入者数}}{\text{均等割額} 19,000 \text{円}}$	+	$\frac{\text{加入者数}}{\text{均等割額} 17,600 \text{円}}$	=	医療保険分 税額①
後期高齢者 支援金分 (0～74歳の方)	$\frac{\text{総所得額} - \text{控除} 33 \text{万円}}{\text{所得割率} 2.6\%}$	+	(後期支援分資産割なし)	+	$\frac{\text{加入者数}}{\text{均等割額} 12,400 \text{円}}$	+	(後期支援分平等割なし)	=	後期支援分 税額②
介護保険分 (40～64歳の方)	$\frac{\text{総所得額} - \text{控除} 33 \text{万円}}{\text{所得割率} 1.7\%}$	+	(介護保険分資産割なし)	+	$\frac{\text{該当者数}}{\text{均等割額} 12,100 \text{円}}$	+	(介護保険分平等割なし)	=	介護保険分 税額③
医療保険分 税額①		+	後期支援分 税額②		+	介護保険分 税額③		=	国民健康保険税額

※平成21年度から介護保険分の賦課限度額が、9万円から10万円に引き上げられました  
 その他(税率等)は20年度と変更ありません

※賦課限度額が「医療保険分:470,000円」、「後期支援分:120,000円」、「介護保険分:100,000円」です。  
 この賦課限度額を超える分は切り捨てられます

#### ■問い合わせ

・国民健康保険税の課税に関すること

本 庁 税務課 課税係 0241-62-6110  
 館岩総合支所 総務課 税務係 0241-78-3345  
 伊南総合支所 総務課 税務係 0241-76-7712  
 南郷総合支所 総務課 税務係 0241-72-2224

・国民健康保険の手続き(資格の取得、喪失など)に関すること

本 庁 住民生活課 国保年金係 0241-62-6120  
 館岩総合支所 住民課 住民生活係 0241-78-3325  
 伊南総合支所 住民課 住民生活係 0241-76-7713  
 南郷総合支所 住民課 住民生活係 0241-72-2225

## 国民年金保険料の納付が困難な場合には

経済的な理由などで国民年金保険料を納付することが困難な場合、保険料が免除となる「保険料免除制度」があります。

ただし、制度を利用するためには、窓口へ申請し、承認を受ける必要があります。

**免除対象期間は、7月から翌年の6月まで**



保険料が免除となる方

- ・ **前年の所得（収入）が少なく、保険料の納付が困難な方**  
「申請者本人」、「申請者の配偶者」、「世帯主」それぞれの前年所得などが定められた基準に該当していることが必要です
- ・ **失業などにより保険料の納付が困難な方**  
退職（失業）による特例免除があります  
失業していることを確認できる公的機関の証明の写しが必要で  
す（雇用保険受給資格者証、離職票など）

※学生および任意加入被保険者の方は対象外です。

学生の方で国民年金保険料を納付することが困難な場合は「学生納付特例制度」をご利用ください。

### 保険料免除は4段階

全額免除：保険料の全額（月額 14,660 円）が免除されます。

一部免除：保険料の一部を納付することにより、残りの保険料が免除されます。

4分の3免除（4分の1納付）（月額 3,670 円）

2分の1免除（2分の1納付）（月額 7,330 円）

4分の1免除（4分の3納付）（月額 11,000 円）

※一部免除の期間は、納めなければならない保険料を納付しないと未納扱いとなりますのでご注意ください

### お問い合わせ先

会津若松社会保険事務所	TEL 0242-27-6952
本 庁 住 民 生 活 課	TEL 0241-62-6120
館岩総合支所住民課	TEL 0241-78-3325
伊南総合支所住民課	TEL 0241-76-7713
南郷総合支所住民課	TEL 0241-72-2225

## 心の健康相談してみませんか？

「ゆううつな気分が続いている」「いつも心配事がある」「なんだかわからないが不安…」など悩みや不安を抱え込んでいませんか？

南会津保健所では、精神科医師による「心の健康相談」を実施しています。この機会に、『心の健康』を取り戻してみませんか？

個人の秘密は厳守しますので、安心してご相談ください。

なお、相談は無料ですが、予約制ですので、事前にお申し込みください。

開催日	
7月15日(水)	場所：南会津保健所
8月19日(水)	
9月11日(金)	時間：13:30～15:00
10月21日(水)	担当：精神科医師
11月18日(水)	
12月16日(水)	

### ご予約・お問い合わせ

福島県南会津保健所 保健福祉課

TEL 0241-63-0305



## むし歯ゼロで元気な笑顔



このコーナーでは、3歳児健診で虫歯のなかったお子さんをご紹介します。

今月は6人のおともだちがむし歯ゼロでした！  
おめでとうございます。

みんなで目指そう、むし歯ゼロ！



湯田 二葉ちゃん  
(田島)



星 綺葵南ちゃん  
(田島)



福田 海斗くん  
(田島)



大桃 さやかちゃん  
(田島)



阿久津 里仁くん  
(館岩)



武藤 結唯ちゃん  
(田島)

## 7～9月は食中毒が発生しやすい季節です

梅雨から夏にかけて食中毒への注意が必要となります。  
これからの季節は夏バテも大きな悩み。食中毒にならないために、しっかり予防して暑い夏を乗り切りましょう！

### ■食中毒にかからないために

#### 1. 菌をつけない

手や調理器具、食器は清潔にしましょう 手洗いは重要！

#### 2. 菌を増やさない

食品は冷蔵庫に保存し、早めに食べるようにしましょう

#### 3. 菌をやっつける

不十分な加熱は菌を増やしてしまう恐れがあります。高温でしっかり加熱しましょう

### 食中毒って？

細菌やウイルスによって汚染されたものを食べたり、飲んだりすることで起こります。吐き気や腹痛、下痢などの症状や、痺れといった神経障害などが代表的な症状です。

## 「いずし」にもご注意を！

まもなく「いずし」の製造時期を迎えますが、南会津保健所、南会津町では致死率の高い食中毒の発生を防止するため、「3ない運動」を推進しています。

食中毒の発生を防止するため、みなさんご協力ください。

### 「いずし」の食中毒

古くから南会津郡西部地域で「いずし」は作られてきました。しかし、「いずし」を食べて、ボツリヌス菌による食中毒になった事例が5回発生しています。

「いずし」による食中毒は神経毒によるもので、その症状は重く、めまい、目の異常、嚥下困難、発声困難、起立不能などを起こし、最後は呼吸困難で死亡することもあります。



### いずしの3ない運動

- いずしは ①つぐらない  
②食べない  
③人にあげない

伊南川、只見川などに沿った南会津西部地域の土壌には、原因となるボツリヌス菌が存在することが福島県の調査で確認されています。

万が一、「いずし」を食べた後で具合が悪い場合は、すみやかに医師の診断を受け、「いずし」を食べたことを必ず医師に伝えてください。

## 7・8月の健診（検診）のご案内

## ◆乳幼児健康診査

日程		健診名	受付時間	会場	対象者
7月15日	水	3～4か月児健康診査	12:15～12:45	保健センター (御蔵入交流館内)	平成21年3月生まれ
7月16日	木	2歳児歯科健康診査	12:30～13:00		【田島地域のお子さん】 平成19年6～7月生まれ
8月19日	水	3～4か月児健康診査	12:15～12:45		平成21年4月生まれ
8月25日	火	2歳児歯科健康診査	12:30～13:00	伊南会館	【館岩・伊南・南郷地域のお子さん】 平成19年4月～8月生まれ
8月26日	水	3歳児健康診査		保健センター (御蔵入交流館内)	平成18年5月生まれ

※地域の指定のないものは全地域対象です。

## ◆乳幼児健康相談

日程		健診名	受付時間	会場	対象者
7月9日	木	6～7ヶ月児健康相談	13:30～13:45	保健センター (御蔵入交流館内)	【田島地域のお子さん】 平成20年11～12月生まれ
8月11日	火	12～13ヶ月児健康相談			【田島地域のお子さん】 平成20年7～8月生まれ
8月31日	月	乳幼児健康相談	9:30～9:45	南郷保健福祉センター	【伊南・南郷地域のお子さん】 平成20年6～8月生まれ 平成20年12月～ 平成21年2月生まれ

※日程が変更になることがあります。通知をご確認ください。

## 献血のお知らせ

7月は、「愛の血液助け合い運動」が全国的に展開されます。

人間一人ひとりの血液は、たとえ血液型が同じでも微妙に違います。このため、複数の献血者からの血液をあわせて一人の患者さんに輸血するほど、副作用（発熱、発疹など）発生の可能性が高くなります。

400ml 献血は、200ml 献血にくらべて献血量が多いことから、患者さんにとってより安全性の高い400ml 献血にご協力をお願いいたします。

- 7月21日（火）
- ・保健福祉事務所 10:00～11:20
  - ・セコニック田島工場 12:00～13:00
  - ・ヨークベニマル田島店 14:30～16:30
- 8月11日（火）
- ・田島ホーム 10:00～11:30
  - ・南会津町役場前 13:00～16:30  
(田島ライオンズクラブ協賛)

## 7・8月の日曜当番医

7月12日	芳賀医院	TEL 0241-67-2128
19日	長谷川医院	TEL 0241-62-0032
26日	馬場医院	TEL 0241-62-0141
8月2日	なかやクリニック	TEL 0241-73-2036
9日	小野木クリニック	TEL 0241-76-7780
21日	愛輝診療所	TEL 0241-78-8688
28日	きむらクリニック	TEL 0241-62-5576

※午前中のみ診察となります。ご注意ください

## ■保健センター開放日■

就学前のお子さんとその保護者の方を対象に、保健センターを開放しています。ご利用ください！

【伊南保健センター「すこやか」】

毎週火曜日 10:00～12:00

このページの記事に関するお問い合わせは・・・

田島地域	南会津町保健センター	TEL 0241-62-6180
館岩地域	館岩総合支所住民課	TEL 0241-78-3325
伊南地域	伊南保健センター	TEL 0241-76-7121
南郷地域	南郷保健福祉センター	TEL 0241-73-2788

## 会津高原たかつえカントリークラブ

## 7月健康ふれあい情報

～どなたも楽しみ、食事もおいしい!～

青空の下、ゴルフ場の雄大で鮮やかな芝の上で遊び、素晴らしい景色をあじわい、カート遊覧、食事に温泉入浴など、子供や女性に、お年寄りも楽しみ、心身共に健康でリフレッシュしてみませんか。

■ 7月12日(日) **牛肉祭り** (11時オープン)

牛肉料理食べ放題プラン(サラダ、デザート、コーヒー紅茶付)

料 金： 大 人 1,500円  
小学生以下 800円

◇その他イベント

スポーツイベント 家族、友達で、遊びにたこづくりなど絆づくり(入場料300円)  
健康ウォーク 約3～4Kmのウォーキング、健康指導(参加費300円)  
親子ラウンド 家族で3ホールのゴルフ体験(カート代500円)

■ 7月23日(木) **ゴルフ祭り** (レストランは通常営業)

親が子に、じーばーが孫に、夫が奥さんに、ゴルフを教え、家族でゴルフ練習+5～9ホール位のラウンド・パッティングゲームなど(無料託児室)

料 金： 大 人 500円  
小学生以下 200円

◇その他イベント

フリーウォーク 設定コースのウォーキング(入場料300円カート遊覧付)  
子育てお母さん応援 ゴルフ練習、体験、カート遊覧(入場料300円無料託児室)



会津高原たかつえカントリークラブ

## 掲 示 板



## ◇平成21年ゴルフプレー町民料金

	7、8月料金	9月料金
・平日(昼食別)	6,200円	3,600円
・休日(昼食別)	6,800円	6,800円
・レディース&シニア	4,000円	4,000円
毎週火曜日(お盆、祝日除く 昼食付き)		
・スペシャルデー	5,500円	4,500円
毎週水曜日(お盆、祝日除く 昼食付き)		
※ お得な回数券(5枚綴り)も販売しております		

## ◇7月オープンコンペ

- ・7月20日(月) 開場16周年記念コンペ(豪華賞品有り)
- ・8月2日(日) アサヒビール杯

※お一人様でのご参加も大丈夫です

※お食事など気軽にご利用ください

※無料送迎もごさいます。(3日前要予約)

※申込みは食事企画は3日前まで、その他当日でも大丈夫です

問い合わせ先

会津高原たかつえカントリークラブ

電話 0241-78-3191

## 放課後子ども教室元気に活動中！ ～みんなで楽しくすごそう！～

今回は、南郷第一小学校区のでんぐ山クラブと、伊南小学校区のをんパークいなを紹介します。

今年も、地域の高校生がボランティアで来てくれています。子どもたちは、お兄さんお姉さんと遊ぶことをとても楽しみにしています。

## てんぐ山クラブ



南郷総合センター3階で活動するてんぐ山クラブ。  
絵本の読み聞かせや、調理教室などさまざまなメニューを用意しています。

## わんパークいな



伊南会館2階で活動するわんパークいな。  
畑仕事の体験など、地域の人たちとの交流の場にもなっています。

今年度も地域の皆様のご協力をよろしくお願ひします。 ■お問い合わせ  
地域の方と一緒に活動いただける指導員を募集中です。 本庁 生涯学習課 0241-62-6311

## SATOE スポーツ&カルチャーフェスティバル in たじま 開催決定

8月22日(土)～8月23日(日)

今年の夏も、さいたま市の佐藤栄学園<sup>さとえ</sup>の生徒達が、地元の子もたちとの交流にやってきました。町民のみなさん、ぜひ応援にきて交流しませんか。

このイベントは田島地域に学外施設を所有する佐藤栄学園と本町との交流事業として実施しているもので、さまざまなプログラムが予定されています。

そのほかにも、模擬店なども計画されていますので、全国レベルの技術、演技をぜひごらんください。



詳しい時間などは、8月に新聞折り込みなどで通知します。

## ◇予定プログラム

- ・硬式野球交流試合 (高校生)
- ・軟式野球交流試合 (中学生)
- ・ソフトボール交流試合
- ・ソフトボール講習会
- ・駅伝教室
- ・マーチングバンド演奏
- ・チアダンス演技
- ・ダンス演技
- ・吹奏楽コンサート
- ・田島保育園太鼓演奏
- ・龍巴会太鼓演奏
- ・久川城太鼓演奏など



問合せ先

本庁 商工観光課 0241-62-6200



## ● ”やまなみ泊”ふるさとオリジナル歌謡祭

- 日 時 7月19日(日)  
12:30開演(12:00開場)
- 入 場 料 大人 1,000円  
子ども 500円
- 問い合わせ やまなみ泊 ふるさとオリジナル歌謡祭実行委員  
TEL090(7661)6185 樋口  
TEL0241(62)2151

## ● スーパーサプライズ(国立中国雑技団 特別公演)

- 日 時 7月23日(木)  
14:00開演(13:30開場)
- 入 場 料 全席自由 大人 2,000円  
小人 1,000円(高校生以下)
- ※チケット好評発売中
- 問い合わせ 南会津町文化ホール  
TEL0241(62)6311



## ● 平成21年度 南会津町成人式

- 日 時 8月15日(土)  
10:00開式(受付9:20~)
- 入 場 成人者、保護者および関係者のみ入場可能
- 問い合わせ 教育委員会生涯学習課  
TEL0241(62)6311



講師 小寺 隆幸 氏

1951年生まれ  
東京学芸大学教育学部修士課程修了  
東京の公立中学校で31年間数学教師として勤務  
京都橘大学文学部児童教育学科教授  
原爆の図丸木美術館理事長  
チェルノブイリ子ども基金副理事長

### 医療法人みぎわ会5周年記念講演会

- 「子どもたちにどんな力を育てたいですか？」  
～算数・数学教育の実践を通して考える～
- 日 時 8月29日(土)  
16:00開演(15:30開場)
- 入 場 料 無料
- 会 場 多目的ホール
- 問い合わせ 設立5周年記念講演会実行委員会  
長谷川医院 渡部  
TEL0241(62)0032



御蔵入交流館 TEL0241-62-6311



# 知っていますか？ まちの文化財

vol. 26 南郷地域

## 観音寺の正観音像（かんのんじのせいかなんのんぞう）：南郷地域下山

**観**音寺は建久5年（1194年）申寅春、謙景法印という僧（当時46歳）が南照山を開山し、堂山口と称される場所に建てたと伝えられています。

**観**音寺の正観音像は、それから約320年後の永正11年（1514年）に制作された、像高46cm、台座23cm、光背55cmの木彫坐像です。

**南**郷地区における室町時代唯一の仏像彫刻であり、最も古いものですが、台座及び後光は後から補作されたものです。

**開**山後、観音寺は天正年中（1573年～）に右寺院が焼失し、天正8年（1580年）に果栄聖人中興開山して沢口に再建されましたが、延宝元年（1672年）4月に再び火災にあい焼失しました。現在の観音寺は、延宝2年（1673年）に当時の住職法印鏡が再建したものです。



幾多の火災を奇跡的に逃れてきた観音像

**旧**南郷村の民俗文化に沿った歴史的な資料であることから、この観音寺の正観音像は、昭和46年（1971年）10月21日に旧南郷村指定重要文化財に指定されました。

問い合わせ

生涯学習課文化振興係 TEL 0241-62-6311

Minami Aizu

17

Culture And Entertainment



## 新着本紹介&イベントのご案内



### 【一般図書】

- |               |             |
|---------------|-------------|
| さとしわかるか       | 福島 令子    著  |
| 名セリフの力        | 葛西 聖司    著  |
| 「職場うつ」の正体     | 広野 穰    著   |
| 生きる勇氣、死ぬ元氣    | 五木 寛之    著  |
| トロムソコラージュ     | 谷川 俊太郎    著 |
| 訪問者           | 恩田 陸    著   |
| されど時は過ぎ行く     | 北方 謙三    著  |
| 1Q84 BOOK 1・2 | 村上 春樹    著  |
| 引札屋おもん        | 佐伯 泰英    著  |
| RANK          | 真藤 順丈    著  |

ラブレター

藤井 清美 || 著

恐竜がくれた夏休み はやみね かおる || 作  
ねずみくんといっしょはははは

なかえ よしを || 構成

アンパンマンとはみがきまん

やなせ たかし || 原作

### 【児童図書】

- |               |              |
|---------------|--------------|
| きみが選んだ死刑のスイッチ | 森 達也    著    |
| 258本をうんだバット   | 友成 那智    著   |
| ねこの根子さん       | あさの あつこ    作 |
| ゴールド・フィッシュ    | 森 絵都    著    |

### 図書館のイベントのご案内

#### ◆わくわくとしょかんワーク

##### 「親子映画会」

親子で楽しめる映画を上映します。入場無料。

- ・日時 平成21年8月2日（日）  
10:30～15:30  
※12:00から1時間休憩有
- ・場所 御蔵入交流館 多目的ホール
- ・対象 小学生以下の子どもおよび保護者  
当日直接、会場へお越しください

### 7月の休館日

日	月	火	水	木	金	土
			1	2	3	4
5	6	7	8	9	10	11
12	13	14	15	16	17	18
19	20	21	22	23	24	25
26	27	28	29	30	31	

開館時間：10:00～18:00

が休館日

### 8月の休館日

日	月	火	水	木	金	土
						1
2	3	4	5	6	7	8
9	10	11	12	13	14	15
16	17	18	19	20	21	22
23	24	25	26	27	28	29
30	31					

南会津町図書館 TEL 0241-62-5522

南会津町図書館

検索

HPもご覧ください！

クリック！



## ～泉崎村銘菓紹介～ 泉崎“愛郷やき (おやき)”

泉崎村おらが村の特産品開発事業実行委員会のみなさんが、試行錯誤を繰り返し完成したのが『泉崎“愛郷やき (おやき)”』です。どの味もとてもヘルシーでおいしく、ぜひ一度食べてみてください。

種類は、3種類。泉崎村の特産品を使用した“はと麦”がたっぷり（2割弱）入ってます。

≪3種類の“愛郷やき (おやき)” 各120円≫

- ◇あずきアン …粒アンで、ほどよい甘さ
- ◇きんぴらアン…ちょっぴり辛めの大人の味
- ◇えごまアン …「ジャガイモ」と「えごま」をベースに砂糖と味噌で味付け

南会津町のみなさん、泉崎村に来た際には、おやつとして、またお土産としても最適な泉崎“オリジナルおやき”をぜひご賞味ください。



3種類のアンが用意された愛郷やき  
左からあずき、きんぴら、えごま

販売店 ころや、カントリーヴィレッジ  
冷凍袋詰め3種類6個入り750円  
袋詰めは如何様にもご相談に応じます  
※郵送（クール宅急便）での販売も行っております  
お気軽にご連絡ください。

○問合せ先  
泉崎村産業振興課 0248-53-2111

## プチトマトを使ったまちづくり事業

プチトマトの苗植えが、田島地域宮本地区の畑で行われ、「ハッピーサークル」のみなさんが畑仕事に汗を流しました。

町では集落の元気づくり、子どもたちや高齢者の夢をはぐくみ、生きがいをつくるために、プチトマトの栽培者を募集しました。

町内から多数の栽培希望があり、その中から、17人の高齢者（65歳以上）、26団体（集落、保育所など）に苗の配布をしました。

真っ赤なプチトマトを「限りなく無農薬栽培」することによって、元気で健康なまちづくりを目指します。

いずれは町の特産品にもなるといいですね。



## 7月の町長室へどうぞ

田島地域：7月31日 13:00～14:00

「町長室へどうぞ」は町民の方であれば、どなたでも参加することができます。（個人・団体は問いません）  
お気軽にお申込みください。

※事前申込みが必要です。

7月28日（火）までにお申込みください。  
本庁総合政策課広報情報係 TEL 0241-62-6210



# まちの文芸

## おくやま吟社 (田島地域)

死ぬ時も普段着でいい著莪の花  
父の日や父の形見のループタイ  
深呼吸田植仕舞の上がり酒

柏倉 清子  
山口 いっせい  
山口 旦元

## 伊南銀杏俳句会 (伊南地域)

お土産は母の好みの桜餅  
都会子に容赦なく飛ぶ早苗束  
一年生ふらここ大きく振り下校

馬場美世子  
馬場 良  
山川 富貴

## 南郷俳句会 (南郷地域)

母の日や母と言ふ字の重さかな  
新樹光体操テープ流れくる  
初蛙今ゆっくりと仕舞風呂

河原田光子  
酒井 登志  
酒井 栄子

## 会津山口俳句会 (南郷地域)

なつかしき歌聴く夕べ新茶汲む  
水音の田毎ことなる青田風  
落葉松の枝を引きとめて藤の花

星 絵里  
星 螢草  
星 穂波

## 鳴山短歌会 (田島地域)

G・W (ゴールドデンウィーク) 過ぎて子等去り老いの日々  
ゆったり明けてゆったり暮るる

柏倉 清子

詠み溜めし短歌まとめむとパソコンに

小林 安子

対ひ八十半ばの手習ひ

近藤 功

撫の芽の淡き萌黄に癒されて  
朝の山路に上着を脱げり

# 地域一体となったあとおし ～みんなでやまはくを盛り上げよう～

各地域で、やまはく版発展支援事業補助金を活用したいろいろな取り組み、そして各地域部会で検討されたイベントなどが行われています。今回は、さらなる地域内の盛り上がりをはかるために考案された、「やまはく加盟店」「やまはくポロシャツ」を紹介します。

## 【やまはく加盟店】

のぼり旗、ポスター、パンフレットなどを使って「やまはく」をPRしてくれるお店を「やまはく加盟店」と認定し、秋に作成予定の“（仮称）やまはくガイドブック”（A5版フルカラー80ページ程度）に一般店よりも大きく掲載させていただきます。

（掲載にあたり、写真撮影および取材を行います。）

また、やまはくホームページでも紹介させていただきます。

【募集期間】平成21年7月8日（水）～7月31日（金）  
※会費は無料ですが、写真ののぼり旗（紺、エンジ）を必ず1本以上購入してください。ポールとセットで1本1,500円です。（何本でも購入可）

※加盟条件は、町内に店舗または事務所などのある飲食店、宿泊施設、ガソリンスタンド、コンビニ、商店などで「やまはく」を盛り上げていただけの方であれば、どなたでも加盟可能です。

## 【やまはくポロシャツ】

左胸部分、左肩部分にそれぞれロゴやキャラクターがデザインされた“やまはくポロシャツ”を作成しました。通常価格2,000円のところ、やまはく応援特別価格として1着1,500円で販売します。期間を限定しての販売となりますので、この機会をお見逃しなく！！

※数に限りがございます。カラー・サイズなどについてご希望に添えない場合もございますのでご了承ください。

### <サイズ>

	SS	S	M	L	LL	3L
身幅	45	48	51	54	57	60
着丈	63	67	71	75	77	78
裾丈	40	42	44	46	48	50
袖丈	20	21	22	23	24	24

### <カラー>

ポロシャツ	白色	水色	黄色	紺色	青色	桃色
プリント	紺色	紺色	紺色	白色	白色	白色

### やまはく加盟店、やまはくポロシャツの注文・お問い合わせ

本庁総合政策課

TEL 0241-62-6240

館岩総合支所振興課

TEL 0241-78-3330

伊南総合支所振興課

TEL 0241-76-7715

南郷総合支所振興課

TEL 0241-72-2900

## 「南会津やまはく検定」開催

やまはく版ご当地検定を開催します。実施は秋ですが、これから事前学習の一環として歴史・民俗・文化・産業・自然など、さまざまな分野の出題ヒントを広報やHPから発信していく予定です。自分の住む郷土の奥深さを再認識できる良い機会です。出題ヒントをもとに実際に現地を訪れ

て、文化や食を体験し、人々の営みに触れてみるのも良いのではないのでしょうか。

### お問合せ

奥会津博物館

TEL 0241-66-3077



南会津やまはく酒覧会

