

『ただいまを言いたくて、おかえりを聞きたくて』  
南会津やまなみ“泊”覧会 開催中!!  
<http://www.yamahaku.jp/>



やまはく

検索  
フリック!

# 広報 みなみあいづ

Public relations of Minami-aizu

2009年6月号 No. 39



## ゴルフコースでかけっこ

会津高原たかつえカントリークラブで「南会津健康ふれあい事業」のひとつとして行われた、町内4保育所による合同遠足の様子。快晴のもと、ゴルフコースに横になるお父さんや、広々としたゴルフコースを元気いっぱい駆けまわる子どもたち。この日だけはゴルフ場に子どもたちの歓声が響き渡りました

- ストップ・ザ・レジ袋はじまる . . . ②・③
- 6月は食育月間 . . . ⑫
- おもいやり駐車場利用制度 . . . ⑭
- やまはくイベント情報 . . . ⑳

まちの人口 (平成21年6月1日現在)

総人口 18,981人 (△41) 男 9,195人 (△28) 女 9,786人 (△13) 世帯数 6,977世帯 (△12) ※ ( ) 内は前月比

# 地球にやさしい”ふくしま” ストップ・ザ・レジ袋 はじまりました



いよいよ南会津町内の一部の店舗でも、レジ袋無料配布の中止が始まりました。普段使用しているレジ袋をやめて、マイバッグを使用することで何が、どれだけかわるのでしょうか。

## 想像を超える消費量

スーパーやコンビニなどで、商品を購入すると、ほとんどの場合レジ袋がついてきます。

現在、日本国内では年間300億枚ものレジ袋が消費されており、南会津町でも、年間約570万枚が消費されている計算になります。これを人口で割ると、町民1人あたり、年間約300枚使っている計算になります。

## 自然環境への影響

消費されたレジ袋はどこにいくのでしょうか。そのほとんどがゴミとなり、そのまま廃棄され燃やされています。これによるCO<sub>2</sub>の排出は、地球温暖化へもつながっていきます。

また、山や川に捨てられたレジ袋はどうなるでしょうか。最近

## マイバッグ運動とは？

買い物をする時にレジ袋の代わりにマイバッグ（持参した買い物袋）を利用するという、環境に優しい行動のことです。

マイバッグは、折りたたんで持ち歩けるコンパクトなものや買い物かごに広げられる大きなものなど、いろいろな種類があり、マイバッグ利用者は年々増えています。

ほかに、精算が済んだ商品を買った物かごのまま持ち帰れる「マイバスケット」もあります。

家族の人数やライフスタイルに合わせて、利用しやすいものを選びましょう。



100%分解可能なレジ袋も開発され、日本でも普及してきましたが、土などの自然環境にかえることなく、そのまま残ってしまうレジ袋もあり、その放置されたレジ袋もあります。その放置されたレジ袋を野生の動物や魚が誤飲し、死んでしまうこともあります。

## 化石燃料との関係

さて、そんなレジ袋は何から作られているのでしょうか。レジ袋の原料はポリエチレンなどの合成樹脂、つまりレジ袋は石油から作られるプラスチック製品です。レジ袋1枚には、約19ミリリットル（目薬ひとつ分）の石油が使われています。レジ袋の使用削減は、石油などの限りある化石資源の節約にもつながります。

## かわって行くもの

個人ひとりがマイバッグを使用することにより、何が、どれだけかわるのか。突然、自然環境が劇的に変化するわけでも、化石資源の枯渇問題が解決するわけではありません。

しかし、ひとりひとりが意識することによって、その成果は大きな結果となってかえってきます。地球温暖化白書の計算によると、南会津町民1万9000人が31日間、1日に1回だけ、レジ袋ではなくマイバッグを利用することにより、1.5リットルのペットボトル7200本分もの石油が節約されるそうです。

こうした成果がわかることで、少なくともみなさんの自然環境に対する意識は変わっていくのではないのでしょうか。

さあ、マイバッグをもって、買い物に出かけましょう。



## 南会津町内のレジ袋無料配布中止店舗



福島県の地球環境保全のキャラクター「エコたん」

町内で、レジ袋の無料配布が中止される店舗は下の表の店舗になっています。なお、レジ袋を希望される方には各店とも1枚3円で提供しています。

店舗名	地域
ヨークベニマル田島店	田島地域
リオン・ドール田島店	田島地域
フレッシュまるゆ	田島地域
Vチェーン若松屋	伊南地域

### ■マイバッグ使用時の注意点

マイバッグ、マイバスケット利用の際には、下記のマナーを守りましょう

- ① 買い物中はマイバッグを折り畳んでおきましょう
- ② 商品は店舗備え付けの買い物カゴに入れましょう
- ③ マイバッグ、マイバスケットはレジが済んでから使いましょう
- ④ 買い物カゴは決められた場所に戻しましょう

※万引きは犯罪行為です。  
また、お店の人に誤解を招かないよう心掛けましょう。

マナーを守って  
エコしましょう



### ■お問い合わせ

本庁環境水道課 0241-62-6140

## 伊南ホームへタオル寄贈

■5月11日

伊南地域の特別養護老人ホーム伊南ホームへ、伊南婦人会からタオルが寄贈されました。

この日、伊南婦人会の林優子さん、馬場二三子さんが伊南ホームを訪れ、園長の五十嵐一さんに寄贈したタオルは150枚ほど。五十嵐さんは、「毎年タオルを寄贈していただき、とても助かっています。」と感謝を表していました。

伊南婦人会のみなさん、ありがとうございました。



左から伊南婦人会の林さん、馬場さん、伊南ホーム園長の五十嵐さん



牛丼をおいしそうに頬張る  
館岩小学校の児童たち

館岩小学校に届けられた牛丼は、104食分。元気な「いただきます」のあいさつとともに、一気に牛丼を頬張る児童たちからは、「おいしい!」との声が続々と聞こえてきました。

給食が終わり、児童たちの満足の大きさは、キレイになった食器が語ってくれていました。

小池さん、ありがとうございました。

## 南会津の給食へ牛肉プレゼント

■5月13日

田島地域丹藤地区で牛を育てている会津MAX<sup>マックス</sup>の社長小池久吉さんから、町内の小中学校に牛肉がプレゼントされました。

この日プレゼントされた牛肉は約80kgで、各小中学校の給食に牛丼として調理され、元気な子どもたちの口のなかへ。



用意された給食もキレイに完食

## 春の叙勲受章・地方自治功労者表彰受賞報告

春の叙勲を受章された、荒川俊一さんと渡部武治さん、そして地方自治功労者表彰を受賞なさった野中健夫さんがそれぞれ報告に町長室を訪れました。

荒川さんは、公立中学校校長を長年歴任され、渡部さんは、旧田島町、南会津町消防団長を歴任されました。荒川さん、渡部さんはともに、公共的業務に長年従事し、その功績が認められ瑞宝双光章を受章されました。

野中さんは、文教厚生委員会委員長、議会運営委員会委員長、副議長、議長などを歴任され、高い政治信念を持って、地方自治の発展と地域住民の福祉に貢献された功績が特に認められたものです。

みなさんおめでとございました。

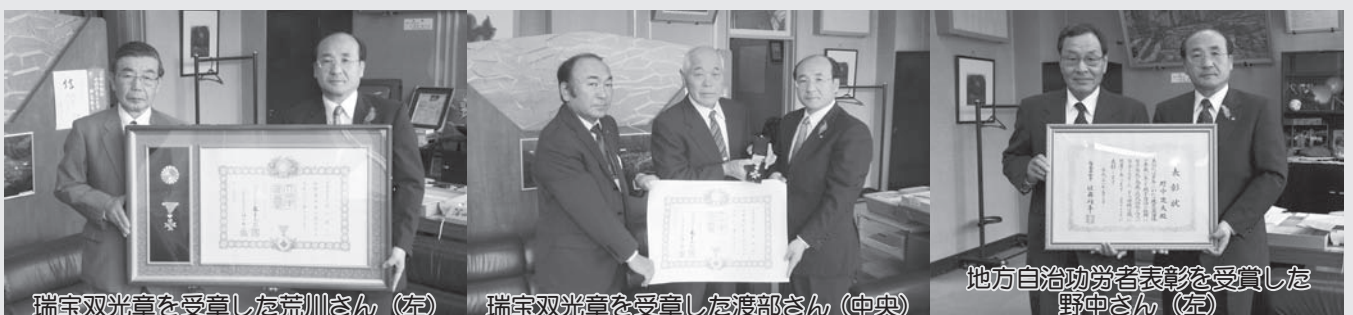

瑞宝双光章を受章した荒川さん(左)

瑞宝双光章を受章した渡部さん(中央)

地方自治功労者表彰を受賞した野中さん(左)

## 駒止湿原オープン

■ 5月17日

田島地域針生にある、国指定天然記念物に指定されている駒止湿原が一般開放されました。

一般開放を直前に迎えた14日には、町教育委員会や「NPO 法人南山匠の会」「南会津町の湿原を守る会」「駒止湿原案内の会」の各会員約30名が集まり、湿原内の木道の整備が行われました。

木材のオガクズなどは、湿原への富栄養化という影響が考えられます。そのため湿原で補修する部分の寸法など測定後、一旦湿原の外で資材を準備し、それから再度湿原に入り補修作業を行うなど、環境の変化に敏感な湿原に配慮し、作業は慎重に行われました。

駒止湿原では、これからワタスゲやニッコウキスゲが見頃を迎えます。



腐食の激しい部分を、改修するボランティアのみなさん

補修作業に協力いただいたみなさん、ありがとうございました。



やまはく

## やまはく 発展支援事業



優れた作品に囲まれた研修会

いました。

また、今回研修会に参加した会員のなかには、国会議事堂に国会議員の肖像画を何点も納められている方もおり、参加した方々はその技術の高さを肌で感じていました。

## 全日本肖像美術協会研修会 in 南会津

■ 5月17日

田島地域古今地区の会津山村道場で、「全日本肖像美術協会（全日肖）」の研修会が行われました。

これは、全日肖の無鑑査・編集部長を務めている室井秀光さんの呼びかけにより実現したもので、この日、全日肖会員の作品が飾られた会津山村道場で、肖像画教室も行われ、小学生から大人まで約30名が集まり、思い思いのまま、筆を運んで



全日肖会員の筆遣いを見つめる参加者

## 朝の清掃活動

毎週水曜の朝、田島地域の中心を走る国道121号で、青い上着を着たみなさんが清掃活動をしているのを見かけたことはありませんか。

大東銀行田島支店では、雪が消えた4月から雪が降り始める12月頃まで、清掃活動を行い、「やまはく」が開催される今年度は、清掃範囲を大東銀行田島支店周辺から、国道121号線沿い、ヨークベニマル周辺、田島郵便局周辺、会津田島駅周辺と清掃活動を広げているそうです。

大東銀行のみなさん、ありがとうございます。



小雨の日でも清掃活動を続けるみなさん

## くらしの 情報

Information For Daily Life

<b>日</b> 日時	<b>内</b> 内容
<b>場</b> 場所	<b>対</b> 対象者
<b>料</b> 料金・費用	<b>定</b> 定員
<b>申</b> 申込方法・申込先	
<b>問</b> 問い合わせ先	
<b>担</b> 担当者	<b>TEL</b> 電話番号
<b>F</b> FAX 番号	<b>A</b> アドレス



このコーナーでは  
町や県、国からのお知らせを  
お伝えします

### 日本語を教えてみませんか

#### 平成21年度日本語ボランティア研修会 (初心者向け) 参加者募集

日本語ボランティア活動に関心があり、「外国の人に日本語を教えるってどういうふうにするの?」「外国語は必要なの?」など疑問をお持ちの方、その疑問にお答えします。(財)福島県国際交流協会では、外国人に日本語を教えるための研修会を開催いたします。

**日** 第1回 6月21日(日) 10時~16時  
**日** 第2回 6月28日(日) 10時~16時  
**日** 第3回 7月5日(日) 10時~16時

**場** 会津若松市中央公民館

**定** 各回30名(定員になり次第締切)

**料** 1回 1500円

**講** 講師

横沢由美氏(NPOヤマガタヤポニカ副代表・理事、東北大学高等教育開発推進センター非常勤講師)

※各回テーマが違います。

**問** 福島県国際交流協会

**TEL** 024(524) 1315  
 (8時30分~17時30分、日・月休み)

### 感動を一緒に体験してみませんか

#### やまなみ泊覧会事業 掃除に学ぶ会 in 南会津

日常誰にでもできる「掃除」を徹底して継続することで人生が変わる。これを48年間実践されている鍵山秀三郎先生と一緒に、日々実践することで生まれる感動を体験してみませんか。

#### ◇「鍵山秀三郎先生」記念講演会

**日** 平成21年7月18日(土) 14時30分

**場** 南会津町系沢

会津山村道場・森の交流館

**定** 400名

**料** 無料

#### ◇トイレ掃除実習

**日** 平成21年7月19日(日) 7時30分

**場** 南会津町立荒海小・中学校

**定** 197名(町内97名 町外100名)

**料** 1000円(小・中・高校生無料)

#### ■ 当日持参品

- ① 長靴(靴底はキレイにして下さい)
- ② タオル2枚(掃除用と汗拭き用)
- ③ 掃除のしやすい服装
- ④ その他(スリッパなど)

**申** 「参加申込書」にご記入の上お申し込み下さい。(FAX可)

参加の申込書は、南会津町役場本庁、各総合支所、各総合支援センター、南会津町商工会、南会津町観光公社窓口にあります。

**問** 南会津町総合支援センター 館岩内

南会津掃除に学ぶ会事務局

**TEL** 0241(78)3355  
**F** 0241(78)3274

### 南会津町からのお知らせ

#### 平成22年度南会津町職員(大学卒程度)採用候補者試験のご案内

南会津町では、職員(大学卒程度)採用候補者試験を次により行います。

■ 試験職種および採用予定人員  
 行政職・若干名、建築職・若干名、情報職・若干名

#### ■ 受験資格

- ① 日本国籍を有する者
- ② 地方公務員法第16条(欠格条項)に該当しない者
- ③ 昭和55年4月2日から昭和63年4月1日までに生まれた者(ただし大学を卒業した者、または平成22年3月末日までに卒業見込の者)
- ④ 情報職を希望される方は、情報処理技術者試験資格(同等以上の資格を含む)を有する方に限ります。(平成22年3月までに資格取得見込を含みます)

#### ■ 試験の方法

- ① 第1次試験  
 教養試験、専門試験  
 (情報職は教養試験のみ)
- ② 第2次試験  
 第1次試験合格者に対して、小論文および個別面接などによる試験を行います。

#### ■ 試験の期日、場所

- ① 第1次試験  
 平成21年7月26日・福島県自治会館
- ② 第2次試験  
 第1次試験合格者に別途通知します

#### ■ 受験手続きおよび受付期間

申込用紙は、南会津町役場本庁、館岩総合支所、伊南総合支所、南郷総合支所の総務課で交付しますので、必要事項を記入のうえ、提出してください。受付は平成21年6月26日まで(執務時間中に限り)ます。郵便の場合は、6月24日までの消印のあるもの

#### ■ 本庁総務課

**TEL** 0241(62)6100

**問** 館岩総合支所総務課

**TEL** 0241(78)3320

**問** 伊南総合支所総務課

**TEL** 0241(76)7711

**問** 南郷総合支所総務課

**TEL** 0241(72)2111

## 国道121号の通行止めについてのお知らせ

国道121号田島橋の橋梁補修工事を行うため、下記のとおり交通規制を実施します。

ご迷惑をおかけいたしますがご協力をお願いします。

■場 所

至：南会津町丹藤字那須沢山地内  
自：南会津町田島字折橋地内

■規制月日

平成21年6月22日～平成22年3月31日

■規制内容

全面通行止め

■規制時間

終日

■迂回路

県道 落合豊成線  
～ 県道 高隈田島線

■問合せ先

福島県南会津建設事務所  
事業部 道路課  
電話 0241-62-5326

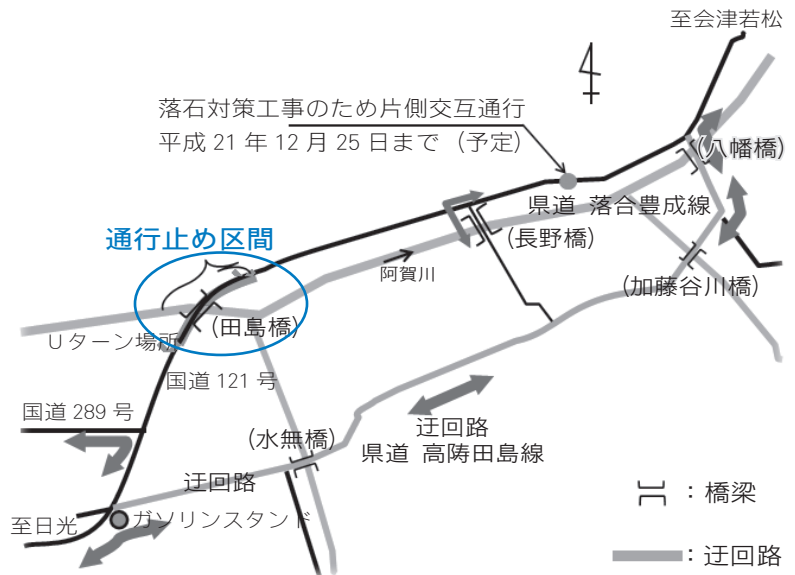

## トマト黄化葉巻病対策にご協力を ～家庭菜園などでトマトを栽培される方へ～

現在、「トマト黄化葉巻病」というトマトの病気が全国的に問題となっています。

タバココナジラミが伝播するウイルス病で、この病気にかかると薬剤では対処できず、収量が著しく減収します。このため、当地域に発生すると南郷トマトなどに甚大な被害が懸念されます。

トマト生産者をはじめ、苗販売者や一般家庭の方においても、トマト黄化葉巻病がまん延するのを防ぐために、下記の事項にご協力願います。

1. 病気の特徴

発病したトマトは、生長点付近から黄化し、葉が巻き込みます。病気が進行すると葉が小型化し、一見ジャガイモの葉のようになり、開花しても実が付かなくなります。

2. トマト黄化葉巻病の防除対策

- ①タバココナジラミという白い小さな虫（体長約0.8ミリメートル）を発見したら速やかに防除をお願いします。この虫は、トマトだけでなく多くの野菜類、花き類に寄生するので注意が必要です。
- ②発病した株は病気の伝染源とならないよう、出来るだけ早く抜き取って、ゴミ袋などに詰め込み枯死させたのち、土中に埋め込んでください。
- ③トマト栽培ほ場（特に施設トマト）の近隣では、伝染源にならないよう栽培管理には十分に注意してください。
- ④栽培終了後は、果実や茎葉をきちんと処理し、野良苗が発生しないようにしてください。



トマト黄化葉巻病に感染した苗

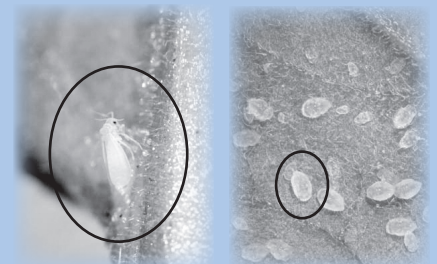

タバココナジラミの成虫（左）とサナギ（右）

■お問合せ

南会津農林事務所農業振興普及部 0241-62-5264  
南郷普及所 0241-72-2243  
JA会津みなみ 営農部営農課 0241-63-1174  
南郷トマト選果場 0241-72-2554

## あなたが彩る田島祇園祭

花嫁姿で街をあるいてみませんか



### 七行器行列

七行器行列は氏子から神前にお供え物を七つの「行器」により、献上する神聖な行列です。行器は、袴姿の男性、花嫁姿の女性により、捧げ持ちされ献上されます。毎年、40人前後の花嫁さんが列を成して歩く姿は豪華絢爛で、見るものすべてを魅了します。

毎年7月に田島地域で開催される伝統ある田島祇園祭。そのメイン行事のひとつ、七行器行列への参加者（花嫁）を募集しています。

年に一度の貴重な体験で、素晴らしい思い出を作ってみませんか。

#### ■日時

平成21年7月23日（木）午前7時50分  
東町お党屋組党本出発

#### ■参加条件

町内外の未婚の女性（中学生以上）

#### ■費用

花嫁衣裳や着付、化粧などに約6万5千円程度の料金がかかります。なお、それらにかかる経費のうち、一人当たり3万〜4万円の補助金が支給されます。

※補助金額の詳細につきましては、南会津町観光協会田島支部までお問い合わせください。

#### ■募集締切

平成21年7月10日（金）

#### ■お申込み・問合せ

（財）田島振興公社内

南会津町観光協会田島支部

電話 0241(62)3000

FAX 0241(62)2910

## JR山手線で田島祇園祭をPR

「東北観光推進機構」（会長：幕田圭一 東経連会長）とJR東日本が連携し、6月15日から7月12日までの約1カ月間、「夏の東北トレイン」と称して、JR山手線で夏の東北観光の魅力をPRする車体広告に田島祇園祭が採用されました。

「夏の東北トレイン」は、首都圏への東北広域観光のPR活動の一環として、JR山手線の車体を利用してPR（車体広告）するもので、昨年初めて実施され、好評を博したため、今年も引き続き実施されることになりました。田島祇園祭がラッピングされるのは、11両で編成される山手線の車両の9号車部分です。

東京にお出かけの際は、9号車を探してみたいかがでしょうか。



ラッピングされるデザイン（上）  
と車両のイメージ図（下）

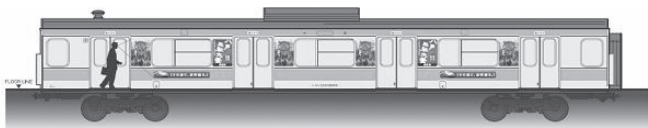



## 会津・野岩鉄道で **お得** しましょう

会津・野岩鉄道をお得に利用できる助成制度をご存知でしたでしょうか。

家族や友人と、東京方面や喜多方方面にかしこい旅行をしてみませんか？



### ◇会津・野岩鉄道マイレール化推進事業

グループや団体で、会津・野岩鉄道を利用する際、会津・野岩鉄道利用促進協議会が運賃の一部を助成します。

- 対象 4人以上のグループ
- 対象区間 喜多方駅～浅草駅区間、新宿駅区間
- 助成率 鉄道運賃の10分の1以内  
(予算には限度がありますので、お早めにお申込みください)
- 申込方法 利用日の前日までに、会津鉄道(株)か会津鉄道の駅員のいる駅で切符購入の際にお申込みください (8:30～17:00)
- 注意点 「夏休み期間の運賃助成」との併用はできません  
乗車当日、ご購入された場合は対応できません



### ◇会津・野岩鉄道利用促進助成事業（夏休み期間の運賃助成）

小中学校の夏休み期間中、会津・野岩鉄道を利用する際に、運賃の一部を会津・野岩鉄道利用促進協議会が助成します。

- 対象 2人以上で「浅草往復列車たびきっぷ」を購入した人が、池袋・新宿方面へ往復利用される方
- 対象期間 7月18日～8月24日
- 助成額 大人1,000円 小学生500円  
(予算には限度がありますので、お早めにお申込みください)
- 申込方法 利用日の前日までに、会津鉄道(株)か会津鉄道の駅員のいる駅で切符購入の際にお申込みください (8:30～17:00)
- 注意点 助成は1団体につき1回限り。「マイレール化推進事業」や団体割引との併用はできません



■問い合わせ

会津鉄道(株) 0242-28-5885

あなたの準備は大丈夫？

## 防災は日ごろの備えから

私たちは、常に災害の危険と隣り合わせで生活をしています。「自分の住んでいる地域では大地震はないだろう」、「台風が近づいてから考えれば何とかなる」という油断が、ときとして命を奪うことにもなります。

災害の発生を止めることはできませんが、事前に防災対策を行っておくことで、被害を軽減させることはできます。日ごろの防災対策が、いざというときあなたとあなたの家族の命を守るのです。

### 《非常持出品》

避難するときに持ち出す最小限の必需品です。あまり重いと避難に支障が出るので、必要最低限のものをまとめ、すぐに取り出せるところに保管しておきましょう。

#### ■ヘルメット・防災ずきん

落下物から頭を守るための必需品。必ず家族の人数分用意すること

#### ■懐中電灯

停電時や夜間の移動に欠かせない。できれば一人にひとつずつ用意したい

#### ■携帯ラジオ

小型で軽く、FMとAMの両方を聴けるものがよい

#### ■予備電池

意外に忘れがちな物。懐中電灯、携帯ラジオ用に、少し多めに用意しておくとう安心

#### ■非常食

乾パンやアルファ化米など、火を通さずに食べられるものを

#### ■水

持ち運びに便利なペットボトル入りを

#### ■救急医薬品・常備薬

キズ薬、ばんそうこう、解熱剤、かぜ薬、胃腸薬など。常備薬があれば忘れずに

#### ■貴重品

預貯金通帳、健康保険証、免許証など。現金は紙幣だけではなく、公衆電話用の10円玉も忘れずに

#### ■生活用品

衣類、軍手、ナイフ、ライター、缶切り、簡易トイレなど



#### ■問い合わせ

本庁住民生活課消防交通係 0241-62-6120

### 《非常備蓄品》

災害復旧までの数日間を自足するためのものです。最低でも3日間は自足できるだけの量を用意しておきましょう。

#### ■非常食

そのまま食べられるか、簡単な調理で食べられるものを。アルファ化米やレトルトのご飯、缶詰やレトルトのおかず、インスタントラーメン、チョコレートなど。しょうゆや味噌などの調味料も準備しておくとう便利

#### ■水

飲料水と生活用水を用意する。飲料水は、1人1日3リットルが目安。生活用水はプラスチックのタンクなどに入れて保存しておく。また風呂の水をつぎに入るまで残しておく習慣をつけると、いざというときに生活用水として利用できる

#### ■生活用品

カセットコンロと予備のガスボンベ、毛布、衣類、トイレトーパー、ドライシャンプー、ビニール袋、キッチン用ラップ、生理用品など

#### ■工具類

家屋が倒壊した場合などに備えて、救出活動に使えるスコップやバール、のこぎり、車のジャッキなどを用意しておく

### 家族構成に合わせた準備を

非常持出品・非常備蓄品は、マニュアルどおりのものをそろえるだけでは足りません。家族の人数分をそろえることはもちろん、家族構成に合わせて必要なものを考えてみましょう。子供がいる家庭では子供の年齢により必要なものが変わっていくので、定期的に見直すことも大切です。

#### ◇乳幼児がいる家庭

粉ミルク、ほ乳びん、おむつ、離乳食、スプーン、洗浄綿、おぶいひもなど

#### ◇妊婦のいる家庭

脱脂綿、ガーゼ、さらし、T字帯、洗浄綿、新生児用品、母子手帳など

#### ◇要介護者のいる家庭

おむつ、ティッシュ、補助具の予備、常備薬、障害者手帳など

## 皆さんの森林を巡視しています ～福島県森林保全巡視員～

南会津管内の公有林・民有林森林面積は約10万ha。東京都の面積の約半分に匹敵します。

この広大な森林を9名（南会津町5名）の森林保全巡視員で見回りをしています。

森林保全巡視員は、知事の委嘱により主に保安林や県行造林を対象に巡視を行う職員ですが、一般の森林についても山菜やキノコ採り入山者への火の始末・ゴミの持ち帰り指導、溪流や山腹崩壊・林道被災の発見、病害虫や雪折木の確認、標柱・看板類の手直し、無断林地開発など、森林のちょっとした変化を確認し、良好な森林環境の維持に活躍しています。



南会津町の巡視員のみなさん



星 正平さん  
(荒海川左岸荒海・檜沢・永田地区担当)



細井 俊二さん  
(荒海川右岸荒海・旧田島地区担当)



鈴木 秀明さん  
(館岩地区担当)



馬場 弘道さん  
(伊南地区担当)



馬場 邦佐さん  
(南郷地区担当)

## 南会津障がい者ふれあい事業の紹介

南会津地域では、昨年11月25日に南会津地域自立支援協議会が設立されました。その中の「共に生きるまちづくり部会」では、今年度も障がい者ふれあい事業を実施します。

「共に生きるまちづくり部会」では、障がいがあっても地域で暮らしていけるまちづくりに取り組んでいます。障がい者が、地域で自立して暮らしていくためには、住民一人ひとりの理解が大切です。障がいのある人が近くで困っているときに、まわりの人がごく自然に手を差し伸べてあげられるようになれば、とても暮らしやすい地域になることでしょう。

そんな地域を目指し様々なふれあい事業を通して、障がいを持つ人、一人ひとりを理解していこうという事業です。

### ■問い合わせ

南会津保険福祉事務所 ☎ 0241-63-0305



小学生や高校生と  
ともに行った農作業の様子

## 南会津町の事件事故発生状況について ～南会津警察署より～ 平成21年4月現在

遭難			事故関係				刑法犯					種別等
無事救出	負傷者	死者	物損事故	負傷者	死者	人身事故件数	その他	自販機ねらい	車上ねらい	乗物盗(自転車等)	侵入盗(空き巣等)	
1	0	0	15	2	0	2	0	0	0	0	1	21年発生
1	0	0	21	0	0	0	1	0	1	0	0	20年発生

- 空き巣などの侵入盗が発生しています。
- ・寝る前には必ず戸締りを確認しましょう。
- ・外出する際には、わずかな時間でも必ずかぎをかけましょう。
- ・敷地内には、はしごや足場になりやすいものは置かないようにしましょう。

■4月は3月にくらべ人身交通事故の発生件数が2件増加しています。

人身交通事故の発生原因として多かったものは、ハンドル操作やブレーキ操作ミスなどの安全運転義務違反によるものでした。運転の際には、漫然とすることなく、運転に集中し、交通事故防止に努めましょう。

**南会津警察署 TEL 0241-62-1140**



## むし歯ゼロで元気な笑顔



このコーナーでは、3歳児健診で虫歯のなかったお子さんを紹介します。

今月は6人のあともだちがむし歯ゼロでした！  
おめでとうございます。

みんなで目指そう、むし歯ゼロ！



渡部 太輔くん  
(田島)



室井 愛梨ちゃん  
結梨ちゃん  
(田島)



渡部 伊吹くん  
(田島)



脇坂 翼早くん  
(南郷)



湯田 玲央くん  
(田島)



## 6月は「食育月間」です



6月は、内閣府が定める「食育月間」です。また、毎月19日は「食育の日」です。

食べることの大切さを意識して規則正しい食生活を心がけるとともに、期間中は普段より食に対する関心を高め、皆さん一人一人が自分や家族、地域の「食」を見直してみましょ

う。南会津町では、平成19年11月から検討を続け、平成20年12月に「南会津町食育推進計画 ～食から始まる健康づくり～」を策定しました。

### 「南会津町食育推進計画」の基本理念

食べることは、命の源であり、体とこころの健康をつくり、豊かな人間性を育むための大きな要素で、「食育」は、それをすすめるため欠かせないものです。

その地域で生まれ、伝えられてきた食文化は、その風土や地域に住む人に合った健康的なものであるといえます。

私たちは南会津町の恵まれた環境と食を含む豊かな歴史と文化を活かし、家庭・保育所・幼稚園・学校・地域・食に関わる団体のすべてが一体となって、「食から始まる健康なまちづくり」を目指します。



平成21年度は下記の事業に力をいれます。

#### ■朝食欠食対策事業

保育所、学校等でとったアンケートの結果、朝食欠食が見られました。今年度は中学生を対象に、この事業に取り組みます。

#### ■伝統食、行事食の伝承

南会津町で伝えられてきた豊かな伝統食や行事食も、今さちんとしたものを残しておかないと、文化的な背景まで伝えることが難しくなってしまいます。今年度は地域の中に残っている伝統食、行事食を収集し、地域の中で伝えて行く事業に取り組みます。

紹介したい、残しておきたい伝統食、行事食を知っている方は、ぜひ南会津町保健センターにお知らせください。



## 6・7月の健診（検診）のご案内

## ◆乳幼児健康診査

日 程		健 診 名	受付時間	会 場	対 象 者
6月10日	水	1歳6ヶ月児健康診査	12:30～13:00	保健センター (御蔵入交流館内)	平成19年10～11月生まれ
6月17日	水	3～4か月児健康診査	12:15～12:45		平成21年2月生まれ
6月24日	水	3歳児健康診査	12:30～13:00		平成18年3月生まれ
7月1日	水				平成18年4月生まれ
7月8日	水	1歳6ヶ月児健康診査	12:30～13:00		平成19年12月～平成20年1月生まれ
7月15日	水	3～4か月児健康診査	12:15～12:45		平成21年3月生まれ
7月16日	木	2歳児歯科健康診査	12:30～13:00		【田島地域のお子さん】 平成19年6～7月生まれ

※地域の指定のないものは全地域対象です。

## ◆乳幼児健康相談

日 程		健 診 名	受付時間	会 場	対 象 者
6月23日	火	乳幼児健康相談	13:30～13:45	館岩保健センター	【館岩地域のお子さん】 平成20年3～6月生まれ 平成20年9～12月生まれ
6月25日	木	12～13ヶ月児健康相談		保健センター (御蔵入交流館内)	【田島地域のお子さん】 平成20年5～6月生まれ
7月9日	木	6～7ヶ月児健康相談		【田島地域のお子さん】 平成20年11～12月生まれ	

※日程が変更になることがあります。通知をご確認ください。

## 献血のお知らせ ～春の献血キャンペーン実施中～

7月に町内で行われる献血は、右記のとおりです。

患者さんにとってより安全性の高い400mL献血にご協力をお願いいたします。



7月7日(火)

- ・南会津町保健センター 10:00～11:00
- ・住田光学ガラス 11:30～13:00
- ・南会津合同庁舎 14:30～16:30

7月21日(火)

- ・保健福祉事務所 10:00～11:20
- ・セコニック田島工場 12:00～13:00
- ・ヨークベニマル田島店 14:30～16:30

## 6・7月の日曜当番医

6月7日	あべクリニック	TEL 0241-62-8733
14日	みなみあいづ眼科	TEL 0241-63-3011
21日	きむらクリニック	TEL 0241-62-5576
28日	佐藤医院(下郷町)	TEL 0241-67-2134
7月5日	高橋医院	TEL 0241-62-0040
12日	芳賀医院	TEL 0241-67-2128
19日	長谷川医院	TEL 0241-62-0032

※午前中のみ診察となります。ご注意ください。

## ■保健センター開放日■

就学前のお子さんとその保護者の方を対象に、保健センターを開放しています。ご利用ください!

【伊南保健センター「すこやか」】

毎週火曜日 10:00～12:00

このページの記事に関するお問い合わせは・・・

田島地域	南会津町保健センター	TEL 0241-62-6180
館岩地域	館岩総合支所住民課	TEL 0241-78-3325
伊南地域	伊南保健センター	TEL 0241-76-7121
南郷地域	南郷保健福祉センター	TEL 0241-73-2788



## おもいやり駐車場利用制度がはじまります

平成21年7月1日から福島県内で「おもいやり駐車場利用制度」がスタートします。

この制度は、車いす使用者用駐車スペース（マークのある駐車場）の利用適正化を図るため、対象者に福島県が発行し、利用者には駐車する際に利用証の掲示を求めるものです。

この制度の施行に先立ち、6月1日から利用証の申請受付を開始します。利用対象者（別表交付基準）に該当し利用証の交付を希望される方は、交付申請書及び必要書類を最寄りの窓口まで提出してください。

**※この制度は、県民の皆さんの「おもいやり」によって運用されるものです。ご理解とご協力をお願いします。**

### 【申請方法】

窓口を設置してある申請書に必要な事項を記入し、確認書類のコピーを添付して申請してください

（申請書は県のホームページからもダウンロードできます）

検索サイトで「福島県 おもいやり駐車場」で検索してください

### 【確認書類】

身体障害者手帳、療育手帳、精神障害者保健福祉手帳、介護保険被保険者証、特定疾患医療受給者証、母子健康手帳、診断書（けがの場合）

### 【利用方法】

駐車場を利用する際、車内に利用証を掲示します

### 【利用できる駐車場】

おもいやり駐車場利用制度に協力している店舗などの駐車場（「おもいやり駐車場」の表示あり）

## おもいやり駐車場利用制度 交付基準

制度対象者			
区分		等級	
身体障がい者	視覚障がい	4級以上	
	聴覚	聴覚障がい	該当なし
		平衡機能障がい	5級以上
	音声言語機能障がい	該当なし	
	肢体不自由	上肢	2級以上
		下肢	6級以上
		体幹	5級以上
	脳原	上肢機能	2級以上
		移動機能	6級以上
	心臓機能障がい	4級以上	
	腎臓機能障がい	4級以上	
	呼吸器機能障がい	4級以上	
	膀胱または直腸機能障がい	4級以上	
	小腸機能障がい	4級以上	
ヒト免疫不全ウイルスによる機能障がい	4級以上		
知的障がい者	A（最重度・重度）		
精神障がい者	1級		
高齢者	要支援又は要介護認定者		
難病患者	特定疾病医療受給者		
妊産婦	妊娠7ヶ月から産後3ヶ月		
けが人	車いす、杖等使用期間		



この利用証（左）を車内の見えるところにおきましょう



### ■窓口連絡先

本庁健康福祉課	0241-62-6170
館岩総合支所住民課	0241-78-3325
伊南総合支所住民課	0241-76-7713
南郷総合支所住民課	0241-72-2225
南会津保健福祉事務所	0241-63-0305
福島県庁高齢福祉課	024-521-7197

## 放課後子ども教室がはじまりました ～みんなで楽しくすごそう！～

「放課後子ども教室」は、子どもたちに安全で安心な放課後を提供し、遊びの中から社会性が育まれていくことを目的として、はじめられました。現在は、田島地域2ヶ所、南郷地域2ヶ所、

館岩、伊南地域それぞれ1ヶ所ずつの計6ヶ所で行っています。今回は、田島地域の「放課後子ども教室」を紹介します。

### たじま子どもクラブ



田島小学校1階のなかよしルームで活動するたじま子どもクラブ。月に一度のお料理体験は、人気のメニューのひとつ。

### あらかい子どもクラブ



荒海小学校2階で活動するあらかい子どもクラブ。自然の題材を使った工作や**ばんこや**の体験などで交流を図ります。

今年度も地域の皆様のご協力をよろしくお願ひします。 ■お問い合わせ  
地域の方と一緒に活動いただける指導員を募集中です。 生涯学習課 0241-62-6311

## 支援ボランティアを募集しています ～ご協力お願いします～

南会津町教育支援協議会では、今年度から「檜沢地域教育支援会」を立ち上げ、檜沢中学校区内の学校支援を始めます。

「私はこんなことができます」という方を募集中しています。将来的には檜沢地域以外にも発展させていく予定ですので、支援ボランティアは町内全域から募集しています。お気軽にお問い合わせ下さい。

### 例えば・・・

#### ・環境整備支援 (学校活動がしやすくなるように手伝う活動)

- 校舎内外や通学路の安全チェック・見守り
- 遊具や備品の点検・修繕・整備
- 学校行事・参観の際の託児
- 行事の協力(運動会など)
- 田や畑の貸出・管理協力
- 草刈・除雪・雪囲い
- パソコン管理
- 花壇管理 など

#### ・在宅でできる支援

- 教材や備品づくり  
(ぞうきん・紙芝居・パソコン教材など)
- 子どもの相談にのる(電話・Eメール)
- ベルマーク・アルミ缶あつめ
- 地域の情報案内づくり
- 刃物の研ぎ・目立て
- 原稿作成・校正
- 体験学習受入
- 安全地図づくり
- 昔話・民話集め
- デザイン
- 託児
- 点訳 など

#### ・教育活動支援 (教えたり、世話をしたりする活動)

- 和洋裁・点字・手話・伝統芸能・工芸品製作指導
- 華道・茶道・書道・レクリエーション指導
- 読み聞かせ・民話昔話・方言指導
- 教科指導の補助・教材づくり
- 知識や経験・郷土を教える
- 防災・安全・救命の指導
- 介護・ボランティア指導
- アウトドア・演劇指導
- パソコンの操作指導
- 部活動指導・審判
- 図書整理・貸出
- 合唱・楽器指導
- 調理・食育指導
- 職場体験受入
- 外国語会話
- 学習引率 など

■連絡・お問い合わせ  
檜沢公民館 0241-62-0724  
生涯学習課 0241-62-6311

# 御蔵入交流館情報 6・7月の公演

## ● 田島民謡会『田島民謡まつり』

■日 時 6月21日(日)  
12:00開演(11:30開場)  
■入 場 料 無料/全席自由  
■問い合わせ 田島民謡会 渡部  
TEL0241(62)3529

## ● こぶし歌謡同好会『カラオケ発表会』

■日 時 6月28日(日)  
9:30開演(9:00開場)  
■入 場 料 無料/全席自由  
■問い合わせ こぶし歌謡同好会 河原田  
TEL0241(76)2513

## ● 美川憲一コンサート(芸能生活45周年記念公演)

■日 時 7月12日(日)  
1回目 12:00開演(11:30開場)  
2回目 15:30開演(15:00開場)  
■入 場 料 全席指定5,800円 ※チケット好評発売中  
■問い合わせ 南会津町文化ホール  
TEL0241(62)6311

『春色のスープ』の主題歌「ありがとう」を歌う  
大津貴子さんのライブも行われます



## ● スーパーサプライズ(国立中国雑技団 特別公演)

■日 時 7月23日(木)  
14:00開演(13:30開場)  
■入 場 料 全席自由 大人 2,000円  
小人 1,000円(高校生以下)  
■チケッ ト 6月21日(日)発売開始  
■問い合わせ 南会津町文化ホール  
TEL0241(62)6311

## ● 劇団四季ファミリーミュージカル「エルコスの祈り」

■日 時 9月19日(土)  
16:00開演(15:30開場)  
■入 場 料 全席指定 大人 4,000円  
小人 2,500円(高校生以下)  
※当日 500円増し  
■チケッ ト 6月14日(日)発売開始  
■問い合わせ 南会津町文化ホール  
TEL0241(62)6311



御蔵入交流館 TEL0241-62-6311



# 知っていますか？ まちの文化財

vol. 25 田島地域

## 田島祇園祭のおとうや行事（たじまぎおんさいのおとうやぎょうじ）：田島地域

田島祇園祭は、田島字宮本に鎮座する田出宇賀神社（旧郷社）と熊野神社（旧村社）の合同の祭礼です。

古くは「天王様の祭り」とも言われ、鎌倉時代初期の文治年中に、当時田島郷を領していた長沼五郎宗政の崇敬する牛頭天王を、下野国結城より転遷して奉祀されたことが起源とされています。以来、一時期中断することはありましたが、慶長8年（1603年）蒲生氏の城代小倉作左衛門に村人たちが願い出て再興されると、現在までお党屋制度が連綿として維持され長年にわたって行われてきました。

お党屋制度の起源は少なくとも慶長8年以前に遡るとみられ、当番組の中心となる「党屋本」の家を支えて祭事を担当する制度で、現在10組のお党屋組により運営されています。当番お党屋組を中心に、昨年のお党屋組「渡し」と、来年のお党屋組「請取り」の3組で行われる田島祇園祭は、1年を通した3年がかりの一大行事です。



祭礼は、1月15日のお党屋組員の潔斎行事である「お党屋お千度」から始まり、年間を通して様々な行事が行われます。特に7月22日から24日の3日間は、田島地域随一の賑わいを見せます。

—の820余年の伝統がある「田島祇園祭おとうや行事」が、昭和56年1月21日に国の重要無形民俗文化財に指定されました。

### 問い合わせ

生涯学習課文化振興係 TEL 0241-62-6311



## 新着本紹介&イベントのご案内



### 【一般図書】

- |                      |              |
|----------------------|--------------|
| 市長からの手紙              | 千葉 光行    著   |
| 東大合格生のノートはどうして美しいのか？ | 太田 あや    著   |
| 再生                   | 石田 衣良    著   |
| パラドックス13             | 東野 圭吾    著   |
| 少年少女飛行倶楽部            | 加納 朋子    著   |
| 小説60歳のラブレター          | 古沢 良太    原案  |
| 続 大きな約束              | 椎名 誠    著    |
| きりこについて              | 西 加奈子    著   |
| 男と点と線                | 山崎ナオコーラ    著 |

### 【児童図書】

- |             |             |
|-------------|-------------|
| 野の花えほん      | 前田 まゆみ    作 |
| 前奏曲は、荒れもよう  | 今井 恭子    作  |
| マタギに育てられたクマ | 金治 直美    文  |
| 風をおいかけて、海へ！ | 高森 千穂    作  |

- |               |                 |
|---------------|-----------------|
| 8分音符のプレリュード   | 松本 祐子    作      |
| たまごにいちゃん      | あきやただし    作・絵   |
| ペネロペのはるなつあきふゆ | アン グットマン    文   |
| むしばいっかのおひっこし  | にしもと やすこ    作・絵 |

### 図書館のイベントのご案内

#### ◆わくわくとしよかんワーク

#### 「お菓子作りと本の読み聞かせ」

- ・日時 平成21年7月4日（土）10：00～
- ・場所 御蔵入交流館 調理室
- ・対象 町内の小学生 先着16名
- ・参加費 300円（材料代として当日徴収します。）
- ・申込み 図書館カウンターまたは電話でお申し込みください。ただし、休館日は除きます。

### 6月の休館日

日	月	火	水	木	金	土
	1	2	3	4	5	6
7	8	9	10	11	12	13
14	15	16	17	18	19	20
21	22	23	24	25	26	27
28	29	30				

### 7月の休館日

日	月	火	水	木	金	土
			1	2	3	4
5	6	7	8	9	10	11
12	13	14	15	16	17	18
19	20	21	22	23	24	25
26	27	28	29	30	31	

開館時間：10:00～18:00

■が休館日

南会津町図書館 TEL 0241-62-5522



南会津町図書館

検索

HPもご覧ください！

クリック！



## ～泉崎村文化財紹介～

### 烏峠（からすとうげ）と稲荷神社

烏峠は隣市白河寄り（泉崎駅から南方角）にあり、泉崎村では一番高く標高 486m で山頂からの眺望が素晴らしく、白河方面から泉崎へ抜ける近道として古くから裾野を林道が通っています。表参道の大きな石の鳥居を潜って登ると八合目あたりに自衛隊の通信中継塔といこいの広場“円満平”があり、ここからの眺めもよく、晴れた日には遠く飯豊連峰・吾妻連峰などを見ることができます。

また、昭和 53 年に「観光福島緑の 30 景」の第 3 位になったのを機に生活環境保全林として整備され、10 コースの変化に富んだ遊歩道があり、四季折々の風景が楽しめます。常緑樹のほか、頂上付近には竹・桜・かえでなども多く、野鳥の森としても好適地になっており、山頂には『正一位稲荷大明神』の額が掲げてある烏峠稲荷神社があります。この社殿造営（天長 5 年）には願望成就の神としての伝説があり、



技術的にも美術的にも素晴らしい  
浮き彫りや透かし彫りが施された本殿

地方稀に見る信仰の厚い神社です。

正面に石鳥居があり山門をくぐって石段を上ると権現造りの特徴ある本殿が現れます。

また、ここにある墓石は丸い石が使われており、承和（平安時代）の文字や菊の紋章が刻まれていることから、京都の宮人のつながりを示しています。山頂から西側を少し下った所に弘法大師が東北巡覧の際、壇場を結び 17 日間の断食をして真言秘法を修めたと言われる小さな祠もあります。

先月紹介した、6 月 13 日（土）に南会津町民に特別公開される、国指定史跡『泉崎横穴』と一緒に立ち寄ってみませんか。

○問合せ先

泉崎村学校教育課 0248-54-1533

## 『結カード』好評発行中！



南会津町と泉崎村との「結」協定締結を記念し、それぞれの町村の公共施設利用割引など、各種サービスを受けられる「結カード」が発行されています。

泉崎村で、右記のようなサービスを受けることができます。

南会津町民の方なら、発行は無料でどなたでも利用できます。ぜひご活用ください。

※事前登録が必要です。

詳しくは本庁商工観光課までお問い合わせください。

■お問い合わせ  
本庁商工観光課  
TEL 0241-62-6200

### ログハウス宿泊料金の割引

- 泉崎カントリーヴィレッジ 1泊2食付
 

大人	6,975 円	(入湯税・消費税込)
中学生	6,450 円	(入湯税・消費税込)
小学生	5,985 円	(入湯税無料・消費税込)

### ゴルフ場利用料金の割引

- ラフォーレ白河ゴルフコース  
セルフプレー
 

平日	5,900 円
日・祝日	8,500 円
土・特定日	9,000 円
- 1泊1R・朝食付
 

平日	9,600 円
日・祝日	12,300 円
土・特定日	12,800 円

### ランドセル料金の割引

- 株式会社榮伸福島工場  
ランドセル料金 40% 割引  
(イベント時は半額)

### 商店利用割引

- 小林清次郎商店、らーめん げんき屋、やきとり かず、お食事処 みちくさ、鮪芳 (10%引き)、旬うお政 (100円引き)、くるま食堂、木挽 (50円引き)、辺見時計店 (15%引き) など

## まちの文芸

### おくやま吟社（田島地域）

父方も母方もまた姥ざくら

満開の花しなだるる暮れの雨

力こぶ入れて見てる夏角力

### 伊南银杏俳句会（伊南地域）

湖心より風きて春の蝶となる

小手毬のキレイと褒める異国人

並べ干す靴のカラフル木の芽どき

### 南郷俳句会（南郷地域）

桃の花三文字記す雑記帳

折をりは鯉の髭ふれ種袋

風花や歌舞伎の台詞口づさむ

室井 津与志

小寺 よ志を

渡部 ちから

伸 生

トヨ子

りつ子

五十嵐トメ子

五十嵐 恭子

星 美恵子

### 会津山口俳句会（南郷地域）

手鏡を窓辺にまはし弥生尽

訝して遠郭公の鳴き続く

血圧の少し高目に花疲れ

### 鳴山短歌会（田島地域）

背を丸めガニ股に歩く老女あり

飾り窓に映るわれと氣付きぬ

軒下に雀の囀り艶めきて

寒の戻りの冷えをさまりぬ

バイパスにまた信号機一基建つ

不況の町を照らし呉るるか

大塚 麗華

大竹 元子

鈴木 瑛華

渡部マサ子

阿久津あき

大竹 幸一

#### 編集後記

▽まちの話題でも紹介しましたが、町内の小中学校に牛井が並びました。▽「夏草や兵どもが夢の跡」食べ終わった後のキレイになった食器をみて思い出しました。▽言わずと知れた奥州平泉で芭蕉により過去の栄華が夢のように消えた哀れみを詠んだ句です。▽今回は、ちょっと異なり、子どもたちの圧倒されるような『元気』が私には伝わりました。

総合政策課広報情報係 小椋恵司

# やまなみ街道は花街道 ～これから南会津は花いっぱい～

初夏を迎えるこれから、南会津町は花いっぱいの季節を迎えます。ご家族やご友人とハイキングや写真撮影にお出かけになってみてはいかがでしょうか。

高清水自然公園 ひめざゆり

見頃：6月中旬から7月上旬

7haの広大な草原にピンクの可憐な花が咲き誇ります。

6月20日(土)にはひめざゆりまつりが、6月27日(土)にはひめざゆり森林ウォークが行なわれます。

駒土湿原 ニッコウキスゲ

見頃：7月上旬～7月中旬

ワタスゲと入れ違うようにして、鮮やかで夏の訪れを感じさせてくれるニッコウキスゲが咲きます。咲き始めはワタスゲとの競演を見ることが出来ます。

駒土湿原 ワタスゲ

見頃：6月中旬から7月上旬

湿原のさわやかな風で揺れる白い綿のような花は、私たちの心を穏やかにしてくれます。

カメラを持って訪れてみてはいかがでしょうか。

## やまはく情報

### 尾瀬・田代山環境ミーティング

【特別講演】佐々木 洋 氏 (プロ・ナチュラリスト)

演題「山と川の恵み～自然からの贈りもの～」(予定)

【日 時】平成21年6月27日(土) 午後1時～午後4時

【場 所】館岩会館

日本を代表するプロの自然案内人の佐々木氏による講演です。

【問い合わせ】尾瀬・田代山環境ミーティング実行委員会

TEL 0241-78-3008

### その他のイベント

開催期間	イベント内容	開催場所
6月13日(土)	阿賀川鮎釣り解禁	阿賀川
6月14日(日)	七ヶ岳山開き	黒守山登山口 たかつえスキー場
6月28日(日)	溪流釣り大会	湯ノ岐川
6月28日(日)	三ツ岩岳山開き	三ツ岩岳登山口
7月4日(土) 5日(日)	トレイルランニング	伊南地域の山域、城跡等
7月11日(土) 12日(日)	伊南川鮎釣り教室	伊南川
7月18日(土) 19日(日)	掃除に学ぶ会 in 南会津	田島地域
7月18日(土)	伊南川鮎釣り解禁	伊南川
7月19日(日)	伊南川CUP & 釣りキチ三平矢口杯釣り大会	伊南川
7月19日(日)	高畑フィッシングパーク釣り大会	伊南川



「やまはく」に関するお問い合わせは・・・総合政策課

TEL 0241-62-6240 まで