

『ただいまを言いたくて、おかえりを聞きたくて』
 南会津やまなみ“泊”覧会 開催中!!
<http://www.yamahaku.jp/>



Q やまはく

検索
 フリック!

広報 みなみあいづ

Public relations of Minami-aizu

2010年7月号 No.52



浜野地区のラフティング

地域資源を活用し、地域の魅力を発信する取り組みが、各地で活発化してきました。浜野地区では、伊南川を活用した川遊び体験受入れに力を入れています
 写真はインストラクター養成講座の1コマ

年々人気が高まる教育旅行	・・・②、③
住民アンケート調査実施概要	・・・⑦
子ども医療費助成事業	・・・⑩、⑪
国民年金保険料減免について	・・・⑭
地域協議会の活動紹介	・・・⑮

まちの人口 (平成22年7月1日現在)

総人口18,672人 (△20) 男9,063人 (△6) 女9,609人 (△14) 世帯数6,967世帯 (△3) ※ ()内は前月比



みんなの笑顔が

まべてを物語る

双方に満足度の高い

南会津町の教育旅行

農林業や田舎暮らし体験をとおして、自然の大切さなどを学びながら生きる力を育む『教育旅行』を取り入れる学校が、全国的に増えてきています。

南会津町でも、豊富な自然資源を活用し、地元農家などの協力により、質の高いプログラムを提供しており、多くの学校から高い評価を得ています。

南会津農村生活体験推進協議会によれば、町の教育旅行受入れ人数は、平成20年度707人、平成21年度2,330人、平成22年度4,023人(注1)と、右肩上がりです。

教育旅行では、さまざまな体験ができることから、子どもたちが楽しめるのももちろん、受け入れる農家の方々も子どもたちとの交流を楽しんでいます。

その満足度の高さは、年々増加する受入れ人数や受け入れ農家数などに表れているほか、子どもたちや受け入れた農家の方々の笑顔が物語っています。

(注1) 人数は延べ宿泊人数。平成22年度はこれまでの実績と現段階で契約が成立した予約人数の合計)



民泊受入れ農家インタビュー



馬場一久さん（青柳）

小学校で舞茸や野菜作りの指導をしており、3年前から教育旅行の民泊受入れをはじめ

子どもたちと一緒に楽しむ！

一きっかけは

民泊受入れを始めたのは、役場から配布になった受入れ農家募集のチラシを見たのがきっかけでした。都会の子どもと話したり触れ合うこともなかったし、子どもが相手なら楽しみながらできるのでは・・・という気持ちで始めました。

一実際に受け入れてみて

人を泊めるのは大変だと思っていましたが、実際やってみるとそれほど大変ではありませんでした。安全管理などで気を遣いますし、疲れないといえ

うそになります、それ以上の喜びや楽しさがあります。子どもたちの笑顔を見るとこちらも元気になります。

対面式で会ったときはお互いに緊張しますが、2時間もすると自然とけ込み、家族のようにふれあうことができます。

一成功のポイントは

都会ではできないことを体験させるようにしています。野菜の収穫やホテル観賞、川遊びなどが人気があります。野菜は売られているところしか見たことがない子どもが多く、なっている野菜をみたり、収穫するだけでも楽しいようです。自分たちで取った魚や野菜は夕飯のおかずになります。

せっかくだからあれもこれも体験させたいと思うのですが、プログラムをつめこみすぎると疲れてしまうので、余裕を持たせるように心がけています。

また、子どもたちと一緒にこちらも楽しむことが大切だと思います。こちらが楽しまなければ、子どもたちも楽しめませんから。

南会津だからできるものを ありのままに伝える

教育旅行のプログラムで、もつとも人気があるのが、農家に宿泊する『農家民泊』です。

3〜4人程度にわかれ、農家に宿泊し、農作業を体験したり野菜を収穫したり、郷土料理と一緒に作ったり・・・なんでもない普段の暮らしが、子どもたちには最高の体験になります。

農山村の生活には、都会では体験できないことがたくさんあります。そしてその中には学ぶべきものがたくさんあります。だからこそ、教育課程に農家民泊を取り入れる学校が増えてきました。

農家民泊をはじめ、教育旅行受入れは「ありのまま」が大事だといわれます。何かを体験させる場合、事前にこちらで準備するのではなく、一緒に準備するところから始めることが大切です。つまり、楽しいことばかり伝えるのではなく、大変なことや難しいこともありのままに伝えることも重要なのです。

子どもたちばかりでなく、受け入れた側にも、大きな感動と気づきを与えられる農家民泊に興味がある方は、南会津農村生活体験推進協議会（みなみやま観光（株）内）TEL 0241-62-2250までお問い合わせください。



アクアマリンふくしま移動水族館

■ 6月9日～11日

アクアマリンふくしま（いわき市）の移動水族館専用車（アクアラバン）による海洋生物の観察や生物資料を活用した自然環境に関する体験学習が町内5つの小学校で行われました。

児童たちは、アクアマリン「命の教育課」の職員による生命の大切さや自然生態系などのレクチャーを受けた後に、普段見ることができない海の魚を時間を忘れて観察したり、人気のトラサメやイセエビなどに直接触れて大きな歓声を上げたり、大満足の様子でした。山間部ではなかなかこのような機会に恵まれないため、今後も移動水族館を活用し、子どもたちに体験する機会を提供していきます。



海の生物に直接触れて大喜びの子どもたち

中心市街地活性化の取り組み！

街中元気づくりの店『まちなか楽座』オープン

■ 6月10日

南会津町商工会・南会津町商業振興協同組合が中心になり、田島中心市街地の空き店舗を活用し、地域活性化を目指すまちなか元気づくりの店「まちなか楽座」が、上中町地区にオープンしました。

当日のオープニングセレモニーでは、渡部文一町商工会長、阿部保憲町商業協同組合理事長らが「にぎわいづくりの起爆剤としたい」などとあいさつし、コミュニティスペースの誕生を祝いました。

同店では、町の特産品のPRや販売、各種作品展示のほか、体験教室やミニコンサートなども企画される予定で、地域コミュニティの拠点として来年3月末まで活用されます。

現在、展示&イベント希望者を募集しております。

詳しくは、「まちなか楽座」TEL0241-62-7557までお問い合わせください。



関係者によるテープカット



白樺で装飾された空き店舗（田島上町地区）

まちなか花の装飾事業

田島地域中心市街地のシャッターで閉ざされた空き店舗前を、町の花木で大胆な装飾を施し、商店街のにぎわいを創出していく「まちなか花の装飾事業」がスタートしました。

町中に、南会津町の四季折々の自然の美しさを表現し、訪れる人々を歓迎したいと考えています。

装飾は、伊南地域で造園業を営む大桃清記さん、誉子さんご夫婦に美しく演出していただきます。

なお、空き店舗前の装飾は、随時増やしていく予定ですので、田島地域にお立ち寄りの際は、ぜひ一度ご覧ください。

おとなの学校「林業技術員」養成講座終了

5月10日から28日までの17日間、館岩地域旧上郷小学校において、林業の基礎的な知識と技術を学ぶ「林業技術員」養成講座が開かれました。

本講座には、6名の方が受講され、森林と環境に関する基本的な知識から測量、林業安全衛生、刈払機やチェーンソーの操作などの作業技術について講義と実習を通して林業技術を学びました。

受講生の皆さんには、今回の講座で学んだことを今後の仕事や私生活の場に、大いに活かしていただきたいと思えます。

今回の「林業技術員」養成講座は、おとなの学校の一環として開講したのですが、さらに「おとなの学校・農学部」も開校していきます。

夢に向かってチャレンジするきっかけとして、“おとなの学校”が応援していきますので、機会があれば、ぜひご参加ください。



林業技術員養成講座受講生と関係者

二輪車安全運転県大会で南会津地区チーム活躍

■6月12日

福島免許センターにおいて、第34回二輪車安全運転福島県大会が開催されました。

この大会は、二輪車運転者の安全運転技能と交通マナーの向上を図り、交通事故防止につなげようとするもので、踏切を渡ったり右折したりする場合の法規履行走行とコーナーリングやブレーキングなどの技能走行の2種類で競われます。

南会津地区チームは、個人の部一般Bクラスで福田謙吉さんが準優勝したほか、団体の部で総合5位入賞という好成績を収めました。



右から 20歳未満クラス (50cc) 星 恵介さん
女性クラス (50cc) 福田優子さん
一般Bクラス (750cc) 福田謙吉さん
総監督 渡部和彦さん
一般Aクラス (400cc) 舟木義暁さん

町図書館に日本料理専門書籍を寄贈

■6月15日

田島地域出身の風土&フードアドバイザーの関田善弘さん(本名 鈴木善弘さん)は、町図書館に日本料理の専門書籍124冊(100万円相当)を寄贈されました。

関田さんが寄贈された書籍はほとんどが市販されておらず、料理のプロが勉強で使用するもので、一般の人が読むことはほとんどない珍しい書籍です。

今回寄贈された書籍は、図書館の料理コーナーに並んでいますので、ぜひ一度ご覧になってください。

関田さんは「南会津全体の食で地域おこしを仕掛け、地域を活性化させたい。参加する町民のプラスになればうれしい。」と話されていました。



酒井館長に本を手渡す関田さん(左)

各地で田植え体験

各地で手植えによる田植え体験が行われました。

機械化により、手植えの光景を目にする機会は少なくなりましたが、泥の感触を感じたり、苦勞して作ったお米を味わう喜びを知るためにも、このような田植え体験は大切です。

秋にはおいしいお米が取れますように・・・



ひかり保育所の田植えの様子



かえるの学校いな田植えの様子

第16回ひめさゆりまつり開催

6月19日、第16回ひめさゆりまつりが開催されました。時折雨が降り、かすみがかるあいにくの天候となりましたが、参加者は、樽酒の無料サービス、南会津高校生による郷土芸能の早乙女踊り、ツリーイング（ロープを使った木登り）、手打ちそば、地元産品販売の出店などのイベントを楽しみました。

今年は雪解けが遅く、春に気温の低い日が続いたため、例年よりひめさゆりの生育が遅れ、群生地の開花はまつりの前々日の17日となりました。このため、まつり当日は、見ごろとなった南郷スキー場グレンデのひめさゆりを鑑賞するミニツアーを催行しました。参加者は、ガイドによるひめさゆりの成長過程や蕨との共生の話に、熱心に耳を傾けていました。



南郷スキー場のひめさゆりを鑑賞する参加者

交通安全祈願行脚の根本さん 南会津町役場を訪問

郡山市の会社員根本和夫さんは、会社の休みを利用して、県内の警察署や役場などを巡り、交通安全を呼びかける「交通安全行脚」を行っています。

根本さんは平成16年に脳こうそくで左半身が不自由になりましたが、地道なりハビリを続けて回復し、「人のためになることをしたい」と考え、一昨年から交通安全祈願の行脚を始めました。

南会津町役場では、今回来訪した根本さんに、交通安全用品を贈りました。



役場で新聞社の取材に応じる根本さん

今年も開催！！

SATOEスポーツ
&カルチャーフェスティバル

in たじま

平成22年8月21日（土）～22日（日）

今年も、さいたま市の佐藤栄学園の生徒たちが、スポーツ交流にやってきます！交流試合のほか、いろいろ催しが行われます。

町民の皆さん、ご家族揃って是非応援にきてください！

詳しい内容は、次回広報みなみあいづ8月号と新聞折り込みチラシでお知らせします。

みんなが望むのは 働く場所を確保し、若者が定住する町

町では、「第2次総合振興計画」(平成23年度から平成32年度までの10年間)の策定に向けて作業を進めています。今回は、策定作業に向けて行いました、住民アンケート調査結果の一部を報告します。

住民アンケート調査実施概要

本年3月、18歳以上の町民2,000人(無作為抽出)にアンケート調査をお願いし、639人(回収率32.0%)の方からご回答いただきました。回答をいただいた町民の方の構成は、男性が282人(44.1%)、女性が344人(53.8%)、無記入13人(2.1%)で、世代別には、60歳代以上が170人(26.6%)、50歳代が154人(24.1%)、40歳代が100人(15.6%)、30歳代が99人(15.5%)、30歳未満が106人(16.6%)、無記入10人(1.6%)となっています。ご協力大変ありがとうございました。

第1次計画における重要項目 単一回答。上位6項目

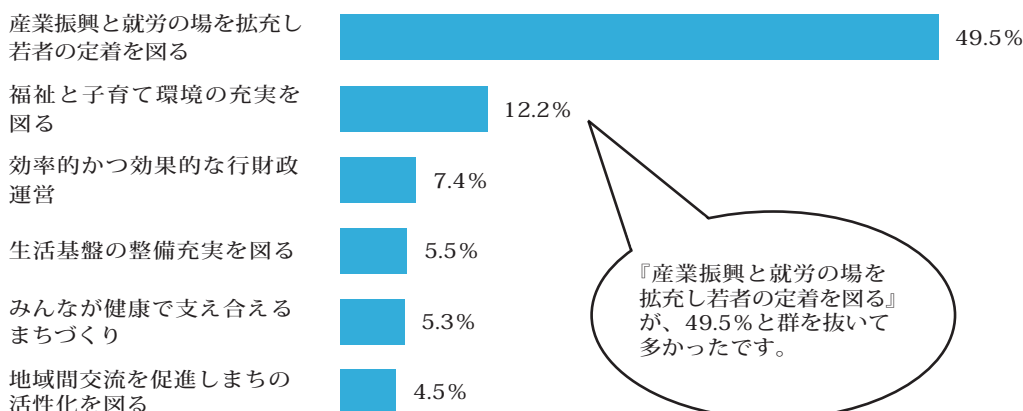

町の望ましい将来像 3つまで回答。上位6項目

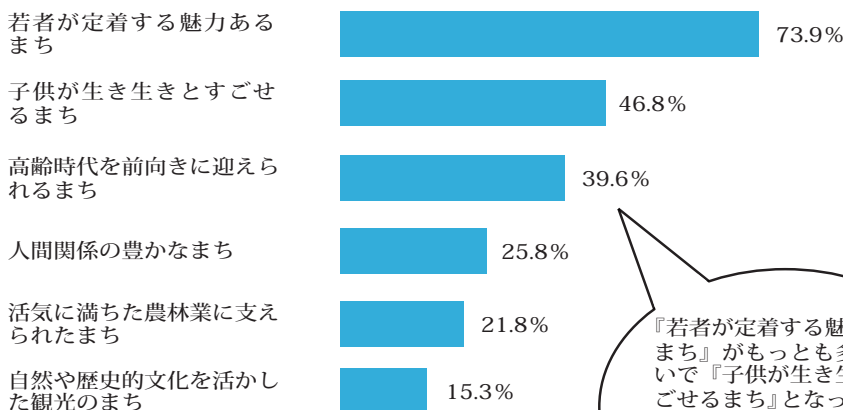

※ 複数回答のため合計が100.0%を超えます

上記以外の主なアンケート結果については、広報みなみあいづ8月号で報告します。

南会津町の将来を築くために 『第2次南会津町総合振興計画』アンケート結果

アンケート調査にご協力をいただいた町民の皆さん、大変ありがとうございました。皆さんの意見を反映させながら第2次総合振興計画を策定していきます。また、総合振興計画の策定状況については、随時広報みなみあいづ等でお知らせします。ご意見ご要望等があれば総合政策課企画政策係 TEL 0241(62)6240までお願いします。

くらしの情報

Information For Daily Life

日 日時	内 内容
場 場所	対 対象者
料 料金・費用	定 定員
申 申込方法・申込先	
問 問い合わせ先	
担 担当者	TEL 電話番号
F FAX 番号	A アドレス



**このコーナーでは
町や県、国からのお知らせを
お伝えします**

平成23年度 南会津町職員（高校卒程度）採用候補者試験のお知らせ

南会津町職員採用候補者試験を次に行います。

■試験職種・採用予定人員
高校卒程度

試験職種	採用予定人員
一般事務	若干名

■受験資格

- ①日本国籍を有する者
 - ②地方公務員法第16条（欠格条項）に該当しない者
 - ③年齢資格等
平成元年4月2日から平成5年4月1日までに生まれた者（学歴は問いません。）
- 試験の方法
高校卒業程度で次により行います。
- ①第1次試験
職員として必要な一般知識及び知能について、択一式による筆記試験を行います。

②第2次試験

第1次試験合格者に対して、小論文及び個別面接等による試験を行います。

■試験日時及び場所

1次試験
平成22年9月19日（日）
午前9時～午前9時30分（受付）
午前10時～正午（試験）

場 田島高等学校
2次試験

1次試験合格者に別途通知します。
申 本庁および各総合支所総務課にある
申込用紙に必要事項を記入のうえ、
8月13日（金）まで（執務時間中に
限る）に、本庁および各総合支所総
務課に提出してください。

※郵便の場合は、8月11日（水）までの消印有効。

不明な点は、左記へお問い合わせください。

問 本庁総務課
TEL 0241(62)6100

- 問 館岩総合支所総務課
TEL 0241(78)3320
- 問 伊南総合支所総務課
TEL 0241(76)7711
- 問 南郷総合支所総務課
TEL 0241(72)2111

心の健康相談のお知らせ

悩みや不安をひとりで抱え込んでいませんか

南会津保健福祉事務所では、精神科医師による「心の健康相談」を実施しています。相談は無料ですので、この機会に相談して「心の健康」を取り戻してみませんか？

■心の健康相談
日 7月21日（水）
午後1時30分～午後3時30分

日 8月20日（金）
午後1時30分～午後3時30分

申 予約制ですので、事前に保健福祉事務所まで電話で申し込んでください。

問 南会津保健福祉事務所
TEL 0241(63)0305

保健師による相談も実施しています

南会津保健福祉事務所では、保健師が悩みを抱えている方の相談に応じています。朝になるとお腹が痛くなる、学校や職場に行けない、部屋に引きこもりがちだ…などの悩みを持っている方やその家族の方の相談をお受けしています。個人の秘密は厳守されます。

で、安心してご相談ください。まずは電話でご連絡ください。

日 月曜日～金曜日（祝日除く）
午前8時30分～午後5時

問 南会津保健福祉事務所
TEL 0241(63)0305

日本脳炎予防接種再開のお知らせ

日本脳炎の新ワクチンの開発や安全性が確認できたことから、平成22年4月から「第1期の対象者（3歳児～7歳児）に積極的な接種勧奨を再開する」通知がありました。

ただし、ワクチンの供給量は接種時期を逃した方に十分行き渡る量ではありませんので、平成22年度は3歳児（本年度中に3歳になる児を含む）に積極的に接種勧奨することになりました。

対 平成18年4月2日～平成20年4月1日生まれの児

（満3歳にならない方は、誕生日を迎えてから受けてください）

問 南会津町保健センター
TEL 0241(62)6180

麻しん・風しん予防接種のお知らせ

麻しん・風しん予防接種は今まで1回接種でしたが、平成18年4月からは一生のうち2回受けるようになりました。体調のよい時に早めに受けてください。

対 接種対象者

■1期
1歳から2歳の間(2歳になる前日まで)

■2期
小学校就学前年度の1年間(保育所、幼稚園の年長さん学年で、4月1日から3月31日まで。(平成16年4月2日〜平成17年4月1日生まれ)

■3期
中学1年生相当年齢の者(平成9年4年2日〜平成10年4月1日生まれ)

■4期
高校3年生相当年齢の者(平成4年4月2日〜平成5年4月1日生まれ)

※対象期間のワクチン接種費用は、町が負担いたします。対象期間が過ぎた場合は、全額自己負担となりますのでお早めにお受けください。

※麻疹風疹混合ワクチンの接種券は、保育所・幼稚園・郵送等で配布されています。

問 南会津町保健センター
TEL 0241(62)6180

指定管理者募集のお知らせ

町有施設の管理運営を行う指定管理者を募集いたします。

■対象施設

名称 南会津町古町温泉赤岩荘
位置 南会津町古町字太子堂186番地2

申 平成22年8月18日(水)まで(執務)

時間中に限る)に、伊南総合支所住民課まで申請書及び必要書類を提出してください。(※電子メールやフアクシミリでの提出は受け付けられません)

■申請者の資格要件

町内に事務所又は事業所を有する法人その他の団体。(詳しくは、伊南総合支所住民課にお問い合わせください)

■募集要項・仕様書・申請書様式等
募集の内容や施設の詳細については、募集要項・仕様書をご覧ください。

なお、募集要項・仕様書・申請書様式等は、伊南総合支所住民課で配布いたします。また、町ホームページからもダウンロードができます。

問 伊南総合支所住民課健康福祉係
TEL 0241(76)7713

交通事故無料相談のお知らせ

(社)日本損害保険協会東北支部では、交通事故に遭われた方(被害者・加害者)の相談に、専門の相談員が無料で応じています。

■無料相談日
日 月曜日〜金曜日(祝日除く)

午前9時〜正午、午後1時〜午後5時

■無料弁護士相談会(要予約)
日 8月5日(木)、8月19日(木)
9月2日(木)、9月16日(木)

問(社)日本損害保険協会東北支部
郡山自動車保険請求相談センター
TEL 024(933)4850

県民運動推進大会のお知らせ

県では、新“うつくしま、ふくしま。”県民運動「100年後も…いきいき、ふくしま、うつくしま」推進大会を開催します。地域コミュニティの実践活動の紹介や、「互いに支え合う地域社会」と題して、大阪流の笑いを交えた分かりやすい講演が好評な、大阪ボランティア協会の早瀬昇氏による講演を行います。入場は無料ですが、事前に申し込みが必要です。

日 平成22年8月21日(土)
午後1時から

場 ビッグパレットふくしま コンベンションホールA

申 住所、氏名、年齢、電話番号、人数を明記のうえ、郵送かファックス又は電子メールでお申し込みください。

問 〒960-8670(住所記載不要)
県庁文化振興課
TEL 024(521)7179
F 024(521)5677
a bunka@pref.fukushima.jp

新作歌舞伎「蜘蛛糸嶋山騒動」役者募集のお知らせ

新作歌舞伎を演じていただく役者を募集します。歌舞伎の専門家が発声方

法から親切に指導しますので、経験のない方でも大丈夫です。

■応募資格
社会人の方であれば、どなたでも参加できます。

申 平成22年8月6日(金)までに、教育委員会生涯学習課まで電話でお申し込みください。

問 教育委員会生涯学習課
TEL 0241(62)6311

浅草演歌まつりのお知らせ

台東区交流事業の「浅草演歌まつり」を開催します。

日 平成22年7月23日(金)
午後2時開演(午後1時30分開場)

場 御蔵入交流館文化ホール
料 500円(全席自由席)

問 本庁商工観光課
TEL 0241(62)6200

■出演者
花村菊江
野上こうじ
谷本知美
岩波理恵
セニョール玉置



歌手の花村菊江さん

平成22年10月1日から 『子ども医療費助成事業』がスタート

中学生まで無料に！

町の将来を担う子どもたちの健やかな成長と保護者の皆さんの負担の軽減を図ることを目的として、平成22年10月1日から「子ども医療費助成事業」が始まります。

「子ども医療費助成事業」では、現在、就学前6歳までの乳幼児の医療費を無料化しているのに加えて、小学生や中学生の医療費についても自己負担分が無料となります。

これにより、対象となる子どもが10月以降に医療機関を受診した場合は、原則として窓口での自己負担金を払う必要はなくなりますが、健康保険の対象とならない治療や調剤などは無料化の対象とはなりません。

申請の方法などは子どもが加入している健康保険の種類によって異なりますので、必要な手続きを忘れず行ってください。

ポイント① 医療費が無料となる対象期間

子どもが中学を卒業する年の3月31日まで（中学卒業年度末）

ポイント② 対象となる医療費

健康保険が適用になる医療費の自己負担額と入院した時の食事代

【対象外となるもの】

- ・健康保険の対象とならないもの
（薬の容器代、差額ベッド・部屋代、個別に受ける健康診断、証明書の発行手数料など）
- ・子どもが加入する日本スポーツ振興センターの給付を受けた場合
- ・交通事故により治療を受けた医療費



ポイント③ 申請手続きの有無 ～子どもの加入保険によって変わります～

次ページのフローチャートを参考にしてください。

新たに申請が必要な方は忘れずに手続きをしてください。

ポイント④ 医療機関の受診方法 ～子どもの加入保険によって変わります～

国民健康保険に加入している場合

「**国民健康保険証**」を窓口で提示して受診してください。

（※「子ども医療受給者証」は必要ありません）

基本的に窓口での支払いはありません。

社会保険や健康保険組合、共済などに加入している場合

「**健康保険証**」と「**子ども医療受給者証**」を窓口で提示して受診してください。

基本的に窓口での支払いはありません。

加入している保険の種類に関わらず、県外の医療機関で受診した場合や入院時の食事代は、一度、自己負担分を支払う必要があります。ただし、「**支払った領収書**」「**保護者の預金通帳**」「**印鑑**」をお持ちいただいで、子ども医療費助成事業担当窓口で手続きをすれば、後日支払った分が戻ってきます。

子ども医療費助成事業担当窓口

本庁	住民生活課国保年金係	TEL0241-62-6120
館岩総合支所	住民課	TEL0241-78-3325
伊南総合支所	住民課	TEL0241-76-7713
南郷総合支所	住民課	TEL0241-72-2225

—子ども医療費助成事業申請手続きの有無フローチャート—

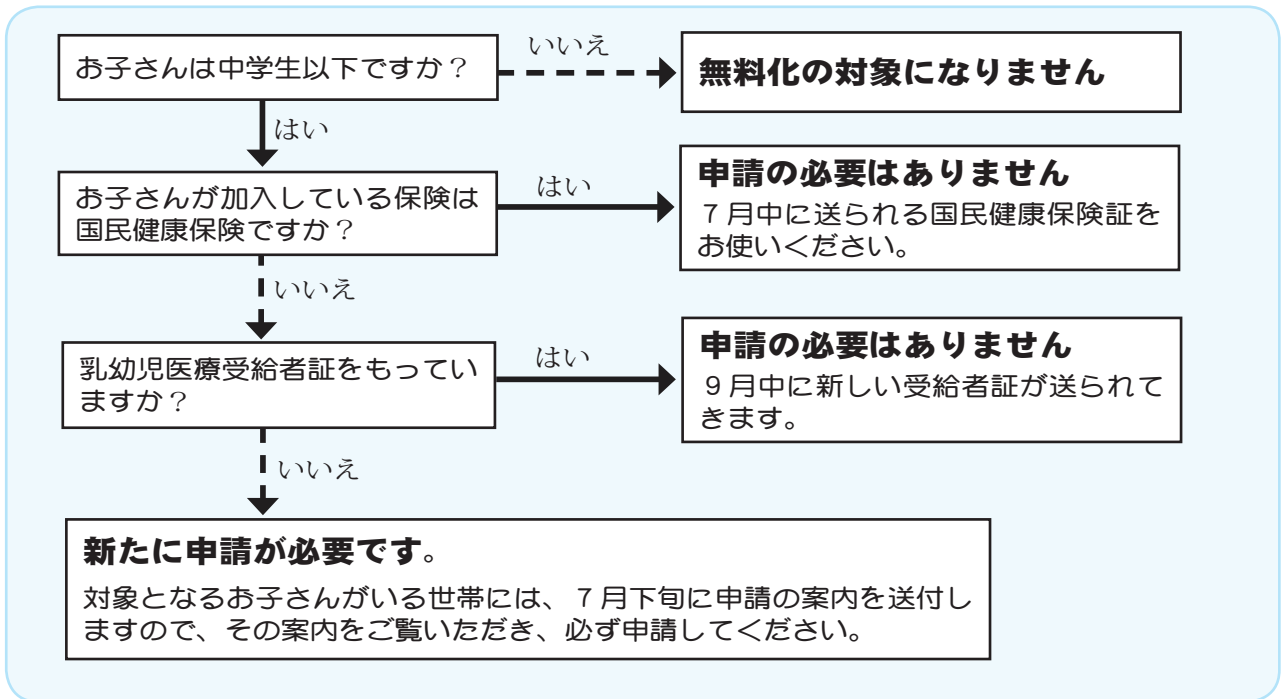

Minami Aizu

各地域で『放課後子ども教室』開設中

町では、日中お仕事などにより家庭に保護者がいない子どもたちが家庭の代わりに毎日生活する場として、概ね10歳未満の児童を対象とした「放課後児童クラブ」と、すべての児童を対象とした「放課後子ども教室」を開設しています。

「放課後子ども教室」は、放課後に学年の違う子どもたちがのびのび遊んだり、地域の人たちと活動したりすることで、さまざまな体験活動や人とのつきあい方を学んでいます。また、地域住民の方にとっても、「放課後子ども教室」に参加していただくことで、子どもたちの考えや気持ちをよく知ることになり、そして、子どもたちを通して住民同士のつながりも強くなり、地域社会が一体となって子どもたちを見守っていく環境がつけられることが期待されます。一緒に活動いただける指導員の方を随時募集しておりますので、ご協力くださるようお願いいたします。ご協力いただける方は教育委員会生涯学習課社会教育係までご連絡ください。

学校区	名称	開設場所	学校区	名称	開設場所
田島小	たじま子どもクラブ	田島小	伊南小	わんパークいな	伊南会館
荒海小	あらかい子どもクラブ	荒海小	南郷一小	てんぐ山クラブ	南郷総合センター
檜沢小	ひさわっ子クラブ	桧沢公民館	南郷二小	たけの山クラブ	南郷二小
館岩小	わいわい遊び塾	館岩小			

【担当：生涯学習課社会教育係 TEL0241-62-6311】



7・8月の健診（検診）のご案内

◆乳幼児健康診査

日 程	健 診 名	受付時間	会 場	対 象 者
7月21日 水	3～4か月児健康診査	12:15～12:45	保健センター (御蔵入交流館内)	平成22年3月生まれ
7月28日 水	1歳6か月児健康診査	12:30～13:00		平成20年12月～ 平成21年1月生まれ
7月29日 木	2歳児歯科健康診査	12:30～13:00		【田島地域のお子さん】 平成20年6～7月生まれ
8月4日 水	3歳6か月児健康診査	12:30～13:00		平成19年3月生まれ
8月17日 火	2歳児歯科健康診査	12:30～13:00	伊南会館	【館岩・伊南・南郷地域のお子さん】 平成20年4～9月生まれ
8月18日 水	3～4か月児健康診査	12:15～12:45	保健センター (御蔵入交流館内)	平成22年4月生まれ
8月25日 水	1歳6か月児健康診査	12:30～13:00		平成21年2月生まれ

※地域の指定のないものは全地域対象です。

◆乳幼児健康相談

日 程	健 診 名	受付時間	会 場	対 象 者
7月6日 火	乳 児 健 康 相 談 (田 島 地 域)	13:30～13:45	保健センター (御蔵入交流館内)	【田島地域のお子さん】 平成21年12月～ 平成22年1月生まれ
7月13日 火	1歳児健康相談 (田 島 地 域)	13:30～13:45		【田島地域のお子さん】 平成21年5～7月生まれ
8月26日 木	乳幼児健康相談 (館岩・伊南・南郷地域)	9:30～9:45	伊南会館	【館岩・伊南・南郷地域のお子さん】 平成21年12月 平成22年2月生まれ 平成21年6 8月生まれ

※日程が変更になることがあります。通知をご確認下さい。

献血のお知らせ

7月1日～7月31日までの1ヶ月間、特に若い方々への理解とご協力を広くお願いするため、「愛の血液助け合い運動」が全国的に展開されます。

県内では血液が不足していますので、皆様のご協力をお願いします。

7月に町内で行われる献血は下記のとおりです。

7月20日(火)

- ・田島税務署 10:00～11:30
- ・ヨークベニマル田島店 13:00～16:00

7・8月の日曜当番医

7月18日	佐藤医院(下郷町)	TEL 0241-67-2134
25日	高橋医院	TEL 0241-62-0040
8月1日	芳賀医院(下郷町)	TEL 0241-67-2128
8日	長谷川医院	TEL 0241-62-0032
15日	馬場医院	TEL 0241-62-0141
22日	なかやクリニック	TEL 0241-73-2036
29日	小野木クリニック	TEL 0241-76-7780

※午前中のみ診察となります。ご注意ください

■保健センター開放日■

就学前のお子さんとその保護者の方を対象に、保健センターを開放しています。ご利用ください！
【伊南保健センター「すこやか」】

毎週火曜日 10:00～12:00

このページの記事に関するお問い合わせは・・・

田島地域	南会津町保健センター	TEL 0241-62-6180
館岩地域	館岩総合支所住民課	TEL 0241-78-3325
伊南地域	伊南総合支所住民課	TEL 0241-76-7713
南郷地域	南郷総合支所住民課	TEL 0241-72-2225

●健康



むし歯ゼロで元気な笑顔



このコーナーでは、3歳6ヵ月児健診で虫歯のなかったお子さんを紹介します。
 今月は9人のおともだちがむし歯ゼロでした！
 おめでとうございます。
 みんなで目指そう、むし歯ゼロ！



酒井 蓮くん
(南郷)



栗城 りなちゃん
(田島)



渡部 芹菜ちゃん
(田島)



室井 恒輝くん
(田島)



岩月 菜那ちゃん
(田島)



廣野 匠くん
(田島)



佐野 正汰くん
(伊南)



佐野 美奈ちゃん
(伊南)



柴崎 瑛大くん
(田島)

『よい歯の教室』実施しました

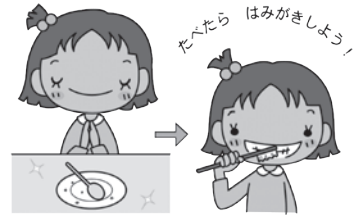

毎年6月4日から6月10日は歯の衛生週間です。
 町では6月から7月上旬にかけて、町内保育所(園)、幼稚園、小・中学校にて、「よい歯の教室」を実施しました。教室では、歯科衛生士による虫歯や歯周病予防の講話、染め出しやブラッシングを実施しました。

また、今年は福島県立医科大学看護学部4年生の3名が、荒海小学校5年生の教室を担当しました。子どもたちは真剣に話を聞き、どうして歯を大切にしなければいけないのか、正しいブラッシング方法などについて学びました。子どもたちからは、「正しい歯磨きの方法が分かった」、「歯を大切にしていきたい」などの感想がありました。

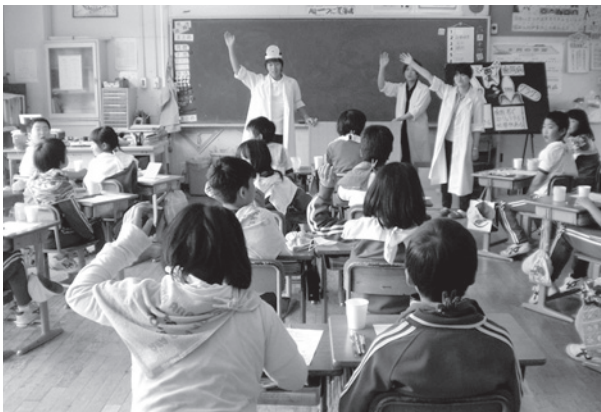

町の虫歯のある幼児の割合は、1歳6ヵ月児で4.2% (県平均3.8%)、3歳児で47.9% (県平均40%)と、県平均と比較すると高くなっています (平成20年度データより)。

家庭でも正しい方法でしっかりと歯磨きをし、「8020 (80歳になっても自分の歯を20本以上保つ)」に向けて自分の歯の健康を守っていきましょう！！



国民年金保険料の納付が困難な場合には

経済的な理由などで国民年金保険料を納付することが困難な場合、保険料が免除となる「保険料免除制度」があります。

制度を利用するためには、窓口申請し、承認を受ける必要があります。

免除対象期間は、7月から翌年の6月まで

保険料が免除となる方

- ・前年の所得（収入）が少なく、保険料の納付が困難な方
「申請者本人」、「申請者の配偶者」、「世帯主」それぞれの前年所得などが定められた基準に該当していることが必要です。
- ・失業などにより保険料の納付が困難な方
退職（失業）による特例免除があります。
失業していることを確認できる公的機関の証明の写しが必要です。
（雇用保険受給資格者証、離職票など）

※ 学生および任意加入被保険者の方は対象外です。

学生の方で国民年金保険料を納付することが困難な場合は「学生納付特例制度」をご利用ください。



保険料免除は4段階

全額免除：保険料の全額（月額15,100円）が免除されます。

一部免除：保険料の一部を納付することにより、残りの保険料が免除されます。

平成22年度の1カ月の納付額

区 分	納 付 額	免除される額
全額免除	0円	15,100円
1/4納付(3/4免除)	3,780円	11,320円
1/2納付(半額免除)	7,550円	7,550円
3/4納付(1/4免除)	11,330円	3,770円

※一部免除の期間は、納めなければならない保険料を納付しないと未納扱いとなりますのでご注意ください。

※保険料の免除を受けた期間は受け取る年金額が少なくなります。このため、10年以内であれば、免除された保険料を納付すること（追納）ができます。追納については、会津若松年金事務所までお問い合わせください。

■問い合わせ

会津若松年金事務所 TEL0242-27-5321（ナビダイヤル③番）

本庁 住民生活課 TEL0241-62-6120 または 各総合支所住民課

“社会を明るくする運動” 強調月間

7月は“社会を明るくする運動” 強調月間です。

この運動は、すべての国民が、犯罪や非行の防止と罪を犯した人たちの更生について理解を深め、それぞれの立場において力を合わせ、犯罪や非行のない明るい地域社会を築くことを目的とした運動です。犯罪や非行を防止し、立ち直りを支える地域のチカラとして、町民全員で啓蒙活動に取り組みましょう。

南会津郡“社会を明るくする運動” 住民集会は、**7月28日（水）午前10時より檜枝岐村の「東雲館」で開催され**、南会津警察署 少年警察補導員 大竹民江氏の「少年非行について」の講演も行われますので、ぜひ、ご参加ください。

■問い合わせ

本庁健康福祉課 TEL0241-62-6170

地域協議会の活動を紹介します

地域協議会は、身近な地域の課題や意見を行政運営に反映させる機能を持ち、住民と協働によるまちづくりをより効果的に推進するため、4地域に設置されています。

地域協議会は、議会のような最終的意思決定を行う組織ではありませんが、町長の意思決定をさまざまな見地から支援・補完するために設置されており、地域住民の立場で意見を述べる行政の内部アドバイザーといえます。



町長室での懇談の様子



町民

行政サービス

地域協議会の答申や意見を踏まえた政策立案

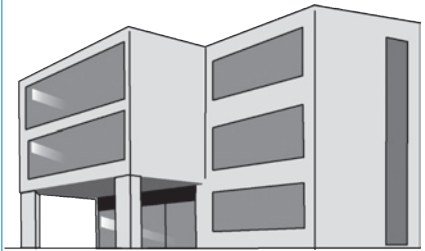

町・教育委員会

地域課題の把握

地域協議会

- 町の諮問事項の審議
- 地域における振興策の検討・意見提案

諮問

答申・意見提案

議会が町の予算、条例等の重要施策や方針などについて「議決機関」としての意志決定と行政執行のチェックを行うことに対し、**地域協議会**は、町長等の諮問、又は地域の課題や町民の意見を独自に取上げ、町長等に意見提案を行う組織です。

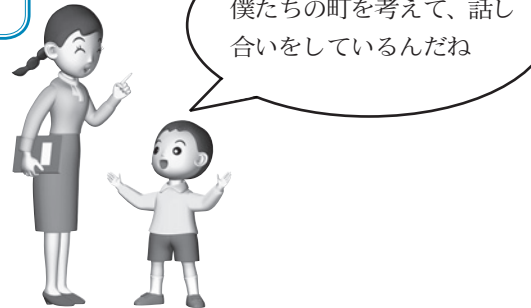
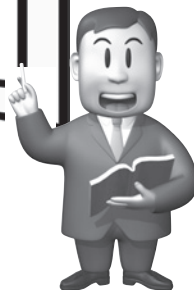

地域協議会に関するお問い合わせは、下記までお願いします。

- 本庁総合政策課 TEL0241-62-6240
- 館岩総合支所振興課 TEL0241-78-3330
- 伊南総合支所振興課 TEL0241-76-7715
- 南郷総合支所振興課 TEL0241-72-2900

やまはく発展支援事業補助金

【産業振興事業（特別枠）】申請受付終了のお知らせ

平成22年4月1日から受付を開始しました平成22年度南会津やまなみ泊覧会発展支援事業補助金【産業振興事業（特別枠）】は、申請額が予算額を超えましたので、平成22年6月14日の受付をもちまして受付を終了とします。

なお、平成22年度南会津やまなみ泊覧会発展支援事業補助金【地域の力・集落の力向上事業（一般枠）】の申請は引き続き受け付けていますので、地域の潜在資源の掘り起こしや既存資源を活用した地域づくりにお役立てください。

やまはくに関するお問い合わせは、右記までお願いします。

本庁総合政策課	TEL0241-62-6240
館岩総合支所振興課	TEL0241-78-3330
伊南総合支所振興課	TEL0241-76-7715
南郷総合支所振興課	TEL0241-72-2900



会津・野岩鉄道の助成制度のお知らせ

会津・野岩鉄道利用促進協議会では、会津・野岩鉄道を利用したときの運賃の一部を助成します。助成には限りがあるものもありますので、お早めにお申し込みください。

マイレール化推進事業

グループや団体で、会津・野岩鉄道を利用する際の運賃の一部を助成します。

- ◆ 対象…4人以上のグループ
- ◆ 助成の対象となる区間…喜多方駅～浅草駅区間・新宿駅区間
- ◆ 助成率…鉄道運賃の10分の1以内
- ◆ 注意点…下記の「夏休み期間の運賃助成」との併用はできません。

夏休み期間の運賃助成事業

夏休み期間中に会津・野岩鉄道を利用する際の運賃の一部を助成します。

- ◆ 対象…小学生以下の子どもを含む家族で、下記の「浅草往復列車たびきっぷ」を利用する場合
- ◆ 利用期間…7月21日(水)～8月24日(火)
- ◆ 助成額…大人1人につき、子ども1人分の運賃全額
- ◆ 定員…80名
- ◆ 注意点…助成は1回限り。上記「マイレール化推進事業」や団体割引との併用はできません。

—上記2事業の申込み方法—

- ◆ 申込方法…利用日の前日までに、会津鉄道(株)（会津若松市材木町1丁目3-20）または会津鉄道西若松駅、芦ノ牧温泉駅、湯野上温泉駅、会津下郷駅、会津田島駅でお申し込みください（午前8時30分～午後5時）。
- ◆ お問い合わせ…会津鉄道(株) TEL 0242-28-5885

他にもお得なきっぷがあります…

浅草往復列車たびきっぷ

会津鉄道主要駅(西若松・芦ノ牧温泉・湯野上温泉・会津下郷・会津田島)から会津鬼怒川線経由、東武鉄道春日部・北千住・浅草方面のいずれかの駅までの往復割引きっぷです。

- ◆ 有効期限 4日間
- ◆ お値段の1例 会津田島駅 ⇄ 浅草駅 往復 大人 **5,500**円 子ども **2,760**円
(通常 大人6,280円 子ども3,140円)
- ◆ 発売個所 会津鉄道西若松駅、芦ノ牧温泉駅、湯野上温泉駅、会津下郷駅、会津田島駅

※ このきっぷは期間限定ではありません。



新着本紹介のご案内



南会津町図書館

検索

HPもご覧ください!



【一般図書】

ストーリーテリング エリン グリーン || 著
 歎異抄をひらく 高森 顕徹 || 著
 レンタルチャイルド 石井 光太 || 著
 ポテチを異常に食べる人たち 幕内 秀夫 || 著
 ブスの瞳に恋してる 3 鈴木 おさむ || 著
 死を忘れた日本人 中川 恵一 || 著
 体脂肪計タニタの社員食堂 タニタ || 著
 あんちゃん 北原 亜以子 || 著
 美は乱調にあり 瀬戸内 寂聴 || 著
 オーディンの鴉 福田 和代 || 著
 こんなの、はじめて? 酒井 順子 || 著

【児童図書】

生きものがきえる 真珠 まりこ || 作・絵
 フライトナースハナ 岩貞 るみこ || 作
 アンパンマンとゴミラ やなせ たかし || 原作
 おととつと 木坂 涼 || 文
 S L れっしゃだいさくせん 横溝 英一 || 文・絵
 川のカエルと生きものたち 松橋 利光 || 写真・文
 やせっぽちの死刑執行人 上・下
 Darren Shan || 作
 いたずらアラミンタ 3 アンジー セイジ || 著

図書館のイベントのご案内

【わくわくとしょかんワーク 第20回】

8月のイベントは「お楽しみ映画会」です。

■ 日 時 平成22年8月1日(日)
 10:30~15:30
 (ただし12:00~13:00は休憩)

■ 場 所 御蔵入交流館 多目的ホール

■ 上映作品

- ・トムとジェリー アカデミー・コレクション(午前)
- ・ブタがいた教室(午後)

※ 入場は無料です。お気軽にお越しください。

※ くわしくは図書館までお問い合わせください。

南会津町図書館 TEL0241-62-5522

7月の休館日

日	月	火	水	木	金	土
				1	2	3
4	5	6	7	8	9	10
11	12	13	14	15	16	17
18	19	20	21	22	23	24
25	26	27	28	29	30	31

8月の休館日

日	月	火	水	木	金	土
1	2	3	4	5	6	7
8	9	10	11	12	13	14
15	16	17	18	19	20	21
22	23	24	25	26	27	28
29	30	31				

開館時間: 10:00 ~ 18:00 が休館日

あかかぶ 館岩紅歌舞

館岩「紅歌舞」は、幅広い年齢層にわたり総勢約50名のメンバーでYOSAKOIを踊っています。

YOSAKOIの踊りをとおして会員相互の親睦や健康増進を図るとともに、世代間の交流や青少年の健全育成を通じて、地域の活性化に貢献できればと思っています。また、さまざまな交流イベントに参加し、地域間交流を図っています。昨年のはたていわ夏まつりなど各地域のイベントはもちろん、遠くは会津若松市や郡山市の祭りやイベントにも参加しています。

YOSAKOIほど子どもから大人まで一つになって楽しめるものはありません。年に何度かは大会にも参加しています。

みなさんも私たちと一緒に楽しく踊りましょう!

文化団体の紹介③

- 練習日 毎週金曜日の夜
- 主な練習場所 館岩会館多目的ホール
- 年会費 大人3,000円、子ども2,000円
- 連絡先 菊池希美 TEL080-1815-3552



はたていわ夏まつりでのも1コマ



～泉崎村の特別企画展～

夏休み「親子遺跡発掘体験」

原山古墳を築いた千五百年前の人々が暮らした古墳時代集落跡の発掘調査に参加してみませんか。火おこし体験や古代食づくりなども行う予定です。

とき ①7月27日(火)～30日(金)
②8月3日(火)～6日(金)

場所 踏瀬大山遺跡

料金 無料



踏瀬大山遺跡

応募資格 小学4年生以上～中学生までの児童生徒と保護者
(※中学生は保護者がいなくても参加可能)

募集人数 ①②とも各5組または10名程度
(※応募多数の場合は抽選)

申込みおよび問い合わせ

泉崎村資料館

TEL 0248-53-4777

町内周遊バス運行中止のお知らせ

昨年7月～10月までの土・日・祝日に運行しました町内4地域を1周する「町内周遊バス」(トマトが描かれた赤いバスとアスパラガスが描かれた緑のバス)につきましては、諸般の事情により、本年度は運行を中止することになりましたのでお知らせします。

昨年ご利用いただいたお客様には大変ご迷惑をおかけしております。今後も地域公共交通の効率的な運営を目指して参りますので、ご理解をお願いいたします。

問い合わせ：本庁総合政策課地域振興係
TEL 0241-62-6240

**御蔵入り騒動よりうつつの夢
発刊のお知らせ**

ここ南会津には、江戸享保の時代、御蔵入り騒動とよばれる重大な事件がありました。それは子供歌舞伎「喜四郎子別れの段」として有名ですが、その経緯や、その後どうなったのか？そして現代とどう関わりがあるのかは、よく知られていませんでした。

この度、その内容を脚本の形で表現した小説「御蔵入り騒動より うつつの夢」が完成し、町の書店でもベストセラーとなるなど話題となっています。また、この書籍は教育委員会を通じて、南会津郡の全小・中・高校及び図書館へ寄贈され、早速、地域の歴史を学ぶカリキュラムに活用した小学校もあります。

著者の室井求さん(本名室井實さん)は「学校では、ただ読むだけでなく、生徒同士がそれぞれ役柄を受け持つて演劇の段階である読みあわせの方法をとれば、より深く共感を得られ、そのまま放送劇にもなり、中学・高校レベルでは演劇(歌舞伎)に発展していくのでは・・・」と期待をよせています。なお挿絵も自分で描かれたとのことですので、お手にとってみてください。

お問い合わせは、図書館及び町内の書店まで、図書館及

田島森林組合の事務所が移転しました

旧 南会津町田島字行司76番地

新 南会津町田島字後原甲3586番地1 (あたご館2階)

※ 電話番号、FAX番号は変わりません。

田島森林組合では、先人より引き継いだ豊かな森林を守り育て、森林の持つパワーを十分引出すことや、災害に強い山づくりを目指し森林整備を進めるなど、森林経営に関する相談、森林施業や林産物・林業資材の販売、資金融資、森林災害共済などさまざまな事業を行っています。山の手入れや庭木の剪定、草刈り、枯れ枝などの危険な樹木の枝払い・伐採など森林組合がお手伝いしますのでお気軽にご相談ください。

問い合わせ：田島森林組合 TEL 0241-62-1143

【お詫びと訂正】
広報みなみあいづ6月号で誤りがありました。
「まちの文芸」(伊南銀杏俳句会)
2句目作者 誤 伸生
正 りつ子
3句目 誤 二度三度延期のお布会・花見会
正 二度三度延期のお布会・花見会
大変申し訳ありませんでした。訂正し、お詫びいたします。

まちの文芸

おくやま吟社 (田島地域)

宿り木の梢に垂るる山の藤
緑濃き山峡分けて電車ゆく
鉄線花蔓先逸れて遊びをり

山口 いっせい
湯田 七峰
柏倉 清子

伊南银杏俳句会 (伊南地域)

昨日より今日の大空花水木
スーパ―に苗も並べて売られけり
道化師となりし余生やほととぎす

忠子
美世子
康平

南郷俳句会 (南郷地域)

夏帽子思い出せずにすれ違う
全山を映し代田の里静か
今おきし眼鏡さがして日永かな

五十嵐セツ子
五十嵐トメ子
五十嵐 恭子

会津山口俳句会 (南郷地域)

鍬洗ふ目の先跳んで青蛙
初蟬のひと声のみの幹に待つ
夏霧に人沈みゆく向ふ岸

星 絵里
星 蛍草
星 穂波

鳴山短歌会 (田島地域)

謡の道究めし友へこもごもに
捧ぐる帛辞胸に迫り来

芳賀 幸子

つくば山の麓の町へ誘はれて

樋口 雅子

古民家レストランに雨の音きく

平野 リサ

澄み渡る空に向かってたんぽぽの
花の黄の色野をかがやかす

山シーズン本格化

各山で山開き開催

田代山山開き (2010.6.13)



七ヶ岳山開き (2010.6.20)

- 1 「はい、チーズ!」残雪の会津駒ヶ岳をバックに山頂で記念撮影
- 2 3 田代山の広大な山頂湿原を歩く登山者
- 4 七ヶ岳山頂の看板をバックに記念撮影
- 5 登山道途中の沢登り。流れ落ちる水の音と水しぶきが心地いい
- 6 七ヶ岳山頂からの眺望

町の木『ぶな』の写真を紹介します

広報みなみあいづ5月号で募集しました、町の木『ぶな』の写真について、ご応募いただきましたので掲載します。ご応募ありがとうございました。



撮影者: 酒井一夫さん (山口)



撮影者: 大島光雄さん (田部原)



撮影者: 酒井一夫さん (山口)

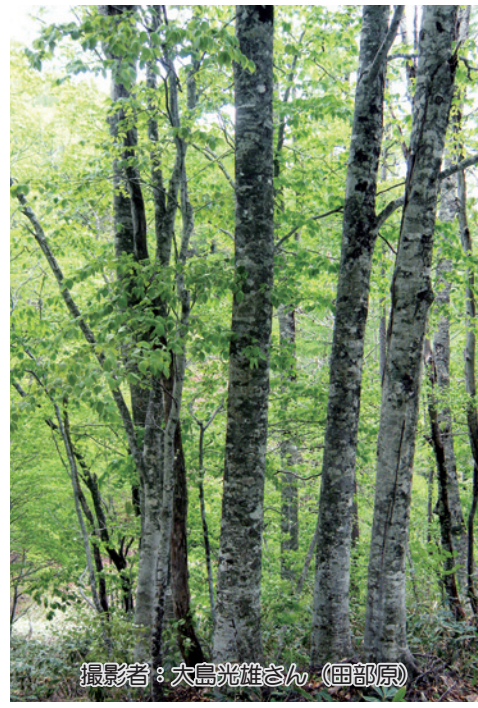

撮影者: 大島光雄さん (田部原)