



広報 みなみあいづ

Public relations of Minami-aizu

2018

1

No.142



里に響く鐘の音
新年の幕開け
和泉国「大泉寺」除夜の鐘

- 02 年頭所感 (新年のごあいさつ)
- 06 太鼓祭 in ソニックシティ2017 第9回日本一決定戦
- 08 役場からのお知らせ (8件)
はじまります申告相談 / 奨学生を募集します / 教育委員会表彰の内申を受け付けます / 農業委員会は新たな制度に移行します / 農地の貸し借り手続きしてますか / 放課後児童クラブ入所児童募集のご案内 / ふるさと納税 (応援寄付金) ありがとうございます / 健康づくりで「ふくしま健康民カード」と「特典」をゲットしよう
- 13 納税こよみ
- 16 針生区に新たな集会所が完成
- 17 田島税務署からのお知らせ (確定申告等のご案内)
- 18 まちの話題 (6件)
檜沢C o m sポ最終戦! / 館岩幼稚園でクリスマス会 / 人権作文コンテストで田島中から6人が入賞 / 全国植樹祭ふくしま2018の成功を / 農業委員会が町に意見を提出 / 中荒井区の郷土史が完成
- 20 暮らしの情報
お知らせ・募集 (6件) / 相談 (1件)
- 21 大宅町長の公務百景
- 22 健康通信 (4件)
むし歯「ゼロ」のお友だち / 乳幼児健診・相談カレンダー / 1・2月の日曜当番医 / 心の健康相談のお知らせ
- 24 図書館へ行こう!
- 25 まちの文芸 / 誕生おめでとう / お悔やみ申し上げます / まちの人口 / 編集後記 / お詫びと訂正
- 26 栄えある受章 (秋の叙勲) / 厄払いみかんまき

今月の表紙

静寂に包まれた大晦日に響く鐘の音
この日、和泉田の「大泉寺」では
プロジェクトマッピングと祈禱の
コラボレーションのほか
参拝者に甘酒などが振舞われていました



年頭所感

町長大宅宗吉

新年あけましておめでとございます。
平成30年の年頭にあたり、町民の皆さまに謹んでお祝いとお慶びを申し上げます。
はじめに、私の政治信条であります「公平、公正、誠実、思いやり」を基本とし、常に初心を忘れることなく、本年も精一杯努力していくことを、ここに改めてお誓い申し上げます。

昨年を振り返って

■役場新庁舎の開庁

平成27年に着工しました役場新庁舎は、住民ワークショップにより、「住民の安全・安心な暮らしを支える防災拠点となる庁舎」「人にやさしい庁舎」などの6つのコンセプトに基づいて建設を進め、7月に開庁することができました。

新庁舎の建設には地元力を結集し、中心市街地のシンボリックな建築物として、防災拠点はもちろんのこと、障がい者の雇用を促進するためのスペースや協働スペースなどを設置し、町民の皆さまに親しんでいただける施設となっています。



新庁舎開庁式

■景観の形成

未来を受け継ぐ子どもたちのために、四季折々に変化する里山景観に磨きをかけ、地域の宝を未来永劫伝承していくため、「移りゆく四季、人と自然を未来につなぐまちづくり」を宣言しました。

この宣言の一環として「ヤマザクラ一万本の里づくり」に取り組んでおり、9月にはふるさと南会津会の皆さまからの浄財を基に基金を設置したところです。また、11月に記念植樹を開催し、多くの皆さまにご参加をいただき、会津山村道場にヤマザクラ154本を植樹したところです。

■災害からの復旧

平成27年9月に発生した関東・東北豪雨災害からの着実な復旧を平成29年度の最重点施策に掲げ、国や県の支援をいただきながら復旧作業に取り組む、各方面のご協力により着実な復旧が進んでいます。

本年も町民の皆さまが安心して生活できるよう、引き続き早期の復旧を目指して取り組みます。



町長大宅宗吉

新庁舎の開庁に合わせて、「みんなの力は地域の力、みんなで創る協働のまちづくり」を宣言し、新庁舎を核とする町民の皆さまとの協働のまちづくりが、今まで以上に進展できるよう各種施策を進めます。
また、昨年は、福島県町村会から「優良町村表彰」をいただきました。これは、町民との協働によるまちづくりが認められたものであり、町民の皆さまのご協力に感謝いたします。
■農業分野の振興
地域振興の大きな柱と位置づける農業では、南郷地域の㈱グリーンカルチャーが、県内で最も権威がある福島県農業賞の農業経営改善部門を受賞されました。本町の農業経営者が、福島県農業賞を受賞するのは3年連続となりました。
JA会津よつばの皆さまをはじめ、農業に携わる全ての皆さまのご努力の賜物と感謝申し上げますとともに、本町の基幹産業である第1次産業を振興するため、今後も関係の皆さまと連携しながら、さまざまな施策に取り組みます。

交通網の整備と地域活性化

■リバティ会津の運行

昨年、東武鉄道新型特急「リバティ会津」が浅草から会津田島駅まで直通運転されました。鉄道を利用した観光客は徐々に増加しており、観光ルートや二次交通の対応と合わせて、観光資源を活用する「体験型観光」と組み合わせた独自のメニューで、増加が予想される外国人を含めた観光誘客につなげるため、今後も関係団体との協議を進めます。



東武鉄道新型特急「リバティ会津」歓迎式典
大宅町長（左）と内堀県知事（右）



国道121号下郷田島バイパス会津縦貫南道路5工区中心杭設置式

■会津縦貫南道路の整備促進

南会津地方にとつての悲願でもある会津縦貫南道路の整備は、下郷田島バイパスの進捗も順調で、本町が起点となり栃木県とつながる、栃木西部・会津南道路の整備も進み、中心市街地の混雑解消と合わせて、一段と利便性の向上が期待されます。会津縦貫道と栃木西部・会津南道路は、山形県から栃木県を結び、福島県の西部を縦貫する重要な路線で、本町の豊かな自然・文化を生かした産業振興と地域づくりに大きく寄与するも

のです。

会津若松市の救急医療機関への搬送時間が大幅に短縮されるなど、救命率の向上にもつながることから、早期の開通に向け関係機関へのさらなる働きかけに取り組みます。さらに、栃木県境の栗生沢地区から那須塩原市を結ぶ県道黒磯田島線も、東北自動車道や東北新幹線へのアクセス向上や交流人口の増加に大きく寄与しますので、早期の整備を関係機関へ強く働きかけます。

地方創生に向けて

■最重要計画の着実な実行

一昨年、多くの町民の皆さまに関わっていただき、町の最上位計画に位置する「第2次総合振興計画後期基本計画」と、国のまち・ひと・しごと創生法に基づき「南会津町まち・ひと・しごと創生総合戦略」を策定しました。

総合振興計画では総合的な町の振興方策を、総合戦略では主に人口減少対策を定めており、この計画に定めた施策を着実に実行していくことが、地域振興に非常に重要であると認識しています。

■子育て支援の充実

特に、人口減少対策のひとつとなる子育て支援は、核家族化が進展する中で、安心して妊娠、出産、子育てができるよう、5歳児保育料無料化を継続します。さらに、子育て世帯包括支援センターの充実や、産後ケア支援、妊産婦医療助成制度などの施策を総合的に講じます。



びわのかけ子育て支援センター

■地方創生への拠点整備

地域が活性化するためには、交流人口の増加にも力を入れなければなりません。

地方創生拠点整備事業として整備を進める、たかつえスキー場第2レストハウスは、さいたま市の子どもたちを受け入れるための施設としてはもちろんのこと、グリーンシーズンには、そば打ちや郷土料理体験などを企画し、教育旅行や合宿などを誘致する拠点施設として、本年度から運営を開始します。

結び

■持続可能な財政運営

本町は合併から13年目を迎え、合併特例による財政優遇措置期間が終了し、激変緩和期間を迎えています。

町の財政は、依然として地方交付税をはじめとした依存財源の動向に大きく左右される財政構造であり、効率的かつ計画的な財政運営に努めなければなりません。

このような中で、貴重な財源を確保するためには滞納を防止する対策も必要であり、債権管理条例の制定を検討しながら、今まで以上に滞納対策にも力を注ぎます。

また、平成29年3月に策定した公共施設等総合管理計画に基づく個別計画を早期に策定し、今後の人口減少社会を見極めながら、維持管理費の縮減に努め、町が実施しているさまざまな施策の効果も検証しながら、財政の健全化を進めます。

農林業による地域の活性化

■森林・林業の再生

本町の恵まれた森林資源をより一層活用し、林業活性化による多くの雇用や経済価値を生み出す地域をつくるため、林野庁の「林業成長産業化地域創出モデル事業」に本町が選定されました。

モデル事業で、平成29年度から平成33年度までに集中的に国の補助支援を受けながら、約15億円の事業が実施できますので、林業の発展に向けて林業関係者の皆さまと一体となり、知恵を絞りながら森林・林業の再生と「木の町」の復活に向け全力で取り組みます。



田部地区ほ場整備事業安全祈願祭

■農業担い手育成と経営安定化

本町の立地条件をフルに生かして、アスパラガスやトマト、花卉などの園芸作物の産地を拡大し、合わせて、ほ場も整備しながら稲作担い手の育成と農業経営の安定化に取り組みます。さらに、平成31年度開設計定の福島大学食農学類設置にかかわる「農学実践型教育プログラム」に本町が選定されましたので、福島大学と連携し農業の明るい未来に向けてまい進します。

■町民・議会・行政の連携

住民生活に必要な事業、特に、地域経済に活気を取り戻すための、商工業や農業などの分野への支援、雇用対策、町民所得の向上、人口減少対策には迅速果敢に対応します。

これまでも努めてきました。町民の皆さまとの対話の機会を増やし、より多くの声を町政に反映させるとともに、町民の皆さまと議会、行政の連携を一層強化します。さらに、安全・安心のまちづくりと地域力向上のため、町の

宣言である「みんなの力は地域の力、みんなで創る協働のまちづくり」を体現できるよう、精一杯努力しますので、ご理解とご協力をよろしく願います。

■結びに
本年が町民の皆さまにとって、健康で幸多き飛躍の年になりますよう、ますますのご発展をご祈念申し上げます。年頭のごあいさつといたします。本年もどうぞよろしくお願いたします。



太鼓祭inソニックシティ2017 第九回 日本一決定戦



魂の演奏

田島太鼓龍巳会「白鼓」が 第3位と審査員特別賞を受賞

和太鼓演奏者にとつての夢舞台「さいたま市・大宮ソニックシティ」。東西南北、日本各地の予選会を勝ち抜いた計8チームと、前年度の優勝チームによる日本一決定戦が、去る12月10日に開催されました。

北日本大会を制した田島太鼓龍巳会の中高生チーム「白鼓」が一般の部に、小学生チームの「鼓狐」がジュニアの部に出演し、魂を込めた演奏を披露。ジュニアの部では惜しくも入賞を逃したものの、プロや強豪がひしめく一般の部で見事に第3位に輝くとともに、審査員特別賞を受賞しました。

「篠笛と和太鼓の音色の調和が素晴らしく、物語のような曲を下ラマチックに表現した」と評された演奏曲「八咫鳥」は、荘厳な山々を思わす鶯の泣き声のような篠笛と勇壮な和太鼓の演舞。

リーダーの渡部龍大さん（会津高2年）は、「全員が一つになって、

濁りのない音を響かせることができ、自分たちのチームカラーを「全国」という舞台で思い切り表現できたことで、これをバネにまた一歩ずつ前進していきたい」と話されました。



はじまります

申告相談



相談期間
2月16日(金)～3月15日(木)

平成29年分の所得税および平成30年度町県民税の申告相談が、2月16日(金)からはじまります。
町民の皆さんから納めていただく税金は、まちづくりにつながる貴重な財源です。忘れずに申告しましょう。
※なお、税務署での確定申告に関しては、17ページをご覧ください。

申告が必要な方

次のいずれかに該当する方

- ①平成30年1月1日現在、町内に住所があり、平成29年中に何らかの所得があった方
 - ②農業、商業、建設業、製造業などの事業を営んでいる方
 - ③給与所得や退職所得以外の所得（農業、不動産、利子、配当所得など）があった方
 - ④給与の支払いを受け、年末調整をしていない方
 - ⑤平成29年分の給与の収入金額が2千万円を超えた方
 - ⑥土地や建物などを譲渡した方
 - ⑦平成29年に中途退職した方
- ※譲渡所得などは税務署で申告してください。

申告相談会場

お住まいの地域	会場	注意事項
田島	役場本庁1階 多目的ホール	駐車場は下図をご参照ください。
館岩	館岩総合支所1階 事務室	
伊南	伊南総合支所1階 事務室	
南郷	南郷総合支所1階 会議室	

※各地域とも1会場での開催になります。

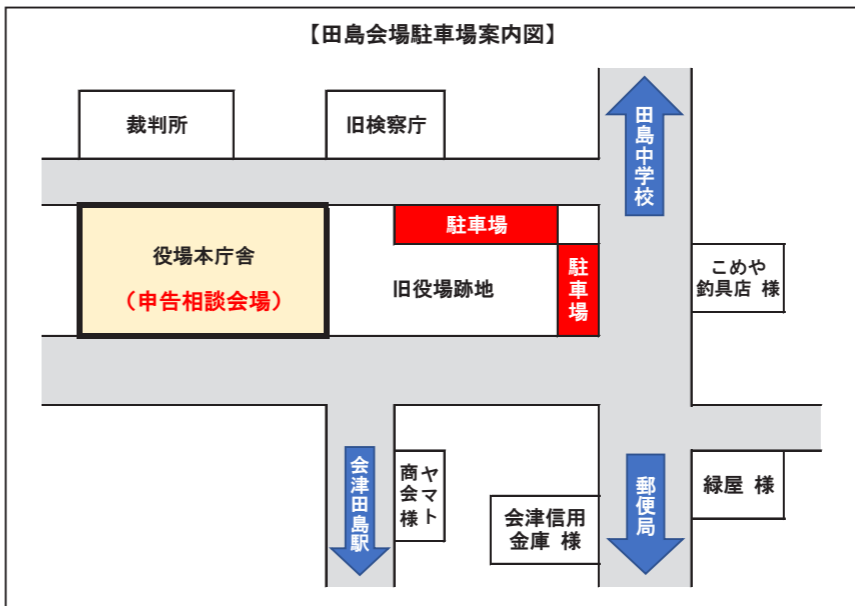

申告が不要な方

次のいずれかに該当する方

- ①給与の支払いを受け、年末調整をされている方
- ②65歳以上（昭和28年1月1日以前に生まれた方）で、年金以外に収入がなく、年金収入が120万円以下の方

今回からの変更点

【医療費控除の申請方法】

これまででは領収書の提出でしたが、領収書の代わりに「医療費控除の明細書」の添付が必要になります。

この明細書には、「医療を受けた人（誰が）」「病院・薬局（どの病院または薬局で）」「ごとき、医療費の合計額を記載します。

※医療費の領収書は、自宅で5年間保存する必要があります。

※医療保険者から交付を受けた医療費通知を添付すると、明細の記入を省略できます。

※平成31年分までの確定申告については、領収書の添付、または提示によることもできます。

【医療費控除の特例（セルフメディケーション税制）】

健康の保持増進・疾病予防など一定の取り組みをしている方が「スイッチOTC医薬品」を購入した場合、その支払い額の一部が控除されます。ただし、これまでの医療費控除との併用はできません。

※スイッチOTC医薬品（特定一般用医薬品等）

※要指導医薬品および一般用医薬品のうち、医療用から転用された医薬品

※類似の医療用医薬品が医療保険給付の対象外のものを除きます。

※詳しくは広報みなみあいづ12月号（No.141）をご覧ください。

【給与所得控除額の変更（一部）】

給与収入が1千万円を超える方の給与所得控除額は、220万円が上限とされました。

申告に必要なもの

①申告関係書類等

税務署または役場から送付された書類をお持ちください。

※申告書は送付されませんのでご注意ください。

②印鑑

口座振替で所得税を納税される方は金融機関の届出印をお持ちください。

③マイナンバーカード

本人確認（番号確認・身元確認）を行います。

※マイナンバーカードをお持ちでない方は、通知カードなどの番号（マイナンバー）を確認できる書類。そして、運転免許証などの顔写真付きの身元が確認できる書類を一つか、保険証、税関係の領収書などの顔写真なしの身元が確認できる書類を二つをご用意ください。

④控除の内容がわかる資料

⑤預金通帳等、口座番号を確認できるもの

※詳細は、後日配布される「平成30年度町県民税の申告相談のお知らせ」をご確認ください。

次回からの変更点

【配偶者控除】

合計所得金額が1千万円を超える居住者は、配偶者控除が適用されません。

【配偶者特別控除】

対象となる配偶者の合計所得金額の上限が、76万円から123万円に拡大されます。

申告相談Q & A

No.	質問	回答
1	町県民税の申告をしないと、どうなりますか？	申告内容は、町県民税をはじめ国民健康保険料、介護保険料、福祉の扶助、国民年金保険料の減免、公営住宅使用料などを算定する際の基礎資料となります。一方で、申告しないことで各種控除が受けられず、税額や料金などの額が高くなることもあります。 さらに、遺族年金や障害者年金など、非課税所得のみや申告をする必要がない方に当てはまる場合でも、申告することで後期高齢者医療保険料の軽減や臨時福祉給付金などの給付金を受けられる場合もあります。 そのほか、税関係の証明書の交付を受けたい方は、申告が必要になります。
2	住んでいる地域以外の会場でも、申告相談は可能ですか？	申告に必要な資料は、それぞれ住んでいる地域の会場で準備していますので、お住まいの地域の会場で申告してください。
3	各会場で、指定地区以外の申告相談は可能ですか？	田島地域（役場本庁）では申告者数が多いため、それぞれ決められた指定日に申告相談をしてください。都合の悪い方は、「地区指定日に申告できない方」のための相談日を設けておりますので、そちらでご相談ください。 館岩・伊南・南郷地域（各総合支所）では、指定地区以外の方の申告相談も受け付けておりますが、指定地区の方が優先となりますので、ご理解とご協力をお願いします。
4	会場に行くことができないときは、どのようにすればよいですか？	親族や代理人による申告も可能です。その際は、お願いする申告対象者の委任状（任意）、もしくは申告対象者本人しか持ちえないもの（マイナンバーカードや運転免許証、保険証など ※コピー可）をお持ちください。 また、郵送による町県民税の申告も可能です。希望する方には申告書類を送付しますので、本庁税務課、または各総合支所町民課住民税務係までご連絡ください。
5	収入が無い場合でも町県民税の申告は必要ですか？	収入が無い場合でも申告は必要なので、町県民税申告書を提出してください。希望する方には申告書類を送付しますので、本庁税務課、または各総合支所町民課住民税務係までご連絡ください。 ※申告いただかないと、所得証明をはじめとした税関係の証明書を交付できません。
6	遺族・障害年金、雇用（失業）保険、傷病手当のみを受給していますが、町県民税の申告は必要ですか？	この場合でも町県民税の申告が必要です。 これらの収入は、税額を計算する際の課税対象外ですが、収入が無い方の場合と同様に、町県民税の申告が必要です。
7	少額のパート、アルバイトの収入のみですが、町県民税の申告は必要ですか？（学生を含む）	給与支払報告書が、勤務先から町に提出されている場合は申告不要ですが、提出されていない場合は町県民税の申告が必要です。 提出の有無は、勤務先にお問い合わせください。
8	町県民税の申告案内が届かないときは、申告しなくてもよいのですか？	案内が届かなくても、町県民税の申告が必要な場合があります。 なお、これまで申告案内が届いていた方でも、昨年申告されていない方などには案内書を送付していません。
9	公的年金収入が400万円以下ですが、町県民税の申告は必要ですか？ 税務署では申告は不要といわれました。	所得税の還付を受けるための確定申告（還付申告）をする方、または公的年金以外の所得（営業、農業、不動産、給与、一時所得など）の合計が20万円を超え、所得税を追加納付する方は確定申告が必要です。（それ以外の方は確定申告は不要） ただし、確定申告が不要な方でも、次の要件によっては町県民税の申告が必要な場合もありますのでご注意ください。 ①公的年金以外に20万円以下の所得がある方 ②源泉徴収票に含まれていない控除（社会保険料、医療費、生命保険料、地震保険料など）を追加したい方など。
10	医療費控除は、医療費が10万円以上ないと控除の対象外ですか？	『医療費の合計（※）－【（総所得金額等×5％）または（10万円）の少ない方】の金額』が医療費控除額になりますので、10万円以下でも該当する場合があります。 また、特例として1万2千円以上かかった場合、所得控除を受けられる「セルフメディケーション税制」があります。詳細は広報みなみあいづ12月号（No.141）の「セルフメディケーション税制のお知らせ」をご覧ください。 ※医療費の合計は、保険金などで補てんされた金額を差し引いた後の額
11	昨年は送迎バスがありました。今年もありますか？	昨年同様、指定地区の方には送迎バスを運行しますのでご利用ください。 詳しい運行時間などは、後日チラシでお知らせします。

申告相談スケジュール

地域	田島	館岩	伊南	南郷
時間	① 午前の部：午前9時～正午（受付は午前11時30分まで） ② 午後の部：午後1時～4時（受付は午後3時30分まで）			
会場	役場本庁1階 多目的ホール	各総合支所1階 事務室		総合支所1階 会議室
指定日				
2月16日(金)	滝原・羽塩	福渡・松戸原	上町	木伏・水根沢
19日(月)	古今・糸沢	戸中・押戸吉高・貝原・角生下	下町	大新田・大橋
20日(火)	関本・藤生	小高林・上ノ原・助木生	道城	東・中小屋
21日(水)	川島	川衣・木賊	地区指定日に申告できない方	上山口
22日(木)	中荒井	たのせ・穴原・前沢(午前) 塩ノ原(午後)	多々石	中山口
23日(金)	高野	水引	白沢	下山口
26日(月)	下塩江・上塩江	湯ノ花・角生上	小塩	台板橋
27日(火)	福米沢・金井沢	熨斗戸・伊与戸・新田原	青柳	鴉巣
28日(水)	大豆渡・黒沢	森戸	宮沢	宮床
3月1日(木)	針生	井桁・八総	地区指定日に申告できない方	界
2日(金)	栗生沢・小出原	精舎・岩下・番屋	浜野	蛇の宮・小野島
4日(日)	平日に申告できない方			
5日(月)	水無・田部	高杖原・会津高原	内川・耻風	片貝
6日(火)	田部原1・2	地区指定日に申告できない方	大原・小立岩	富山
7日(水)	長野		大桃	下山
8日(木)	永田・今生		地区指定日に申告できない方	乙沢
9日(金)	宮本・横町・折橋・丹藤			上平・上町
11日(日)	平日に申告できない方			
12日(月)	新町・西町・上町・松下	地区指定日に申告できない方	地区指定日に申告できない方	谷地・福田
13日(火)	後原・大町・上中町			
14日(水)	中町・本町・東町			
15日(木)	地区指定日に申告できない方			

学ぶキミたちを応援!!

平成30年度の奨学生を募集します

奨学金は、「能力があるにもかかわらず、経済的な理由から就学が困難な方」に必要な資金をお貸しすることで、教育の機会均等と健全な社会の発展に貢献することが目的です。
内容をご確認いただき、ご活用ください。

支給要件

- 次の要件をすべて満たす方に限ります。
- ① 町出身の学生、かつ保護者が町に住所を有すること。
 - ② 品行が正しく、学術に優れていること。
 - ③ 経済的な理由から、就学が困難と認められること。

申請期間

1月15日(月)～2月14日(水)

決定方法

内定後に面接を経て決定し、書面で本人に通知します。

申請手続

奨学金の貸与を希望する場合は、募集案内を確認の上、必要書類を整えて問合せ先へ提出してください。
※募集案内は問合せ先で交付するほか、郵送による送付も可能です。
※町ホームページからも関係書類などを入手できます。

問合せ

● 教育委員会 学校教育課
(役場本庁3階)
TEL 0241(62)6300
● 教育委員会 分室
(伊南総合支所内)
TEL 0241(76)7718
HP <http://www.minamiaizu.org/>



平成29年度 教育委員会表彰

皆さんの頑張りを表彰します

文化の向上や教育の振興発展に貢献し、その功績が顕著である方を表彰するため、該当者の内申を受け付けます。

種類・基準

【功労表彰・功績表彰】
町教育関係機関、各種団体の委員など。(在職年数により表彰)

【奨励賞】
左表のとおり。

区分	大会規模		
	全国	東北	全県
スポーツ	8位以内入賞	3位以内入賞	優勝
芸術文化	5位以内入賞	3位以内入賞	最上位

※平成29年2月から平成30年1月までの成績

対象者

- ・ 町民
- ・ 町内に在籍する団体
- ・ 町内の学校、幼稚園、その他の教育機関の職員

締切

1月31日(水)

その他

- ・ 本年度の表彰に間に合わない場合は、来年度の表彰に内申してください。
- ・ 審査委員会を経て表彰者を選定し、追って表彰式の日時などを通知します。

問合せ

教育委員会 学校教育課
(役場本庁3階)
TEL 0241(62)6300

農地利用の最適化を目指して 農業委員会は新たな制度に移行します

農業委員会は、これまでの法令業務のほかに「担い手への農地等の利用の集積・集約化」「遊休農地の発生防止・解消」「新規参入の促進」など、農地等の利用の最適化を積極的に推進していくことが求められています。
この使命をより良く果たすため、現委員の任期満了後の平成30年7月20日から新たに「農地利用最適化推進委員」を設置し、農地利用最適化への取り組みを強化します。

主な役割

- ◆ 農地の権利移動や転用許可の決定(毎月総会開催)
 - ◆ 農地利用最適化の推進に関する指針の作成
 - ◆ 関係機関に農地利用最適化の推進に関する意見の提出
 - ◆ 農地利用最適化推進委員と連携した農地パトロールの実施など
- 【農地利用最適化推進委員】
- ◆ 担当区域の法令案件の現地調査・総会への報告
 - ◆ 人・農地プランなどの農業者の話し合いの場づくり
 - ◆ 戸別訪問や調査による農地の出し手と担い手の意向を踏まえた農地のあつせん など

選任

これまでの公選制が廃止され、農業委員と農地利用最適化推進委員は、団体や個人推薦、一般公募により選任されます。
なお、農業委員は町長が議会の同意を得て任命し、農地利用最適化推進委員は農業委員会が委嘱します。
※公募の詳細は決定しだいお知らせします。

問合せ

農業委員会事務局
TEL 0241(62)6320

【新制度による定数・任期等】

区分	定数	選出(担当)区域	任期	報酬
農業委員	11人	町内全域	平成30年7月20日 ～平成33年7月19日	年192,000円(基本額) ※その他、担い手への農地利用の集積や遊休農地の削減などで一定の成果が上がった場合に、実績に応じて(能率額が)上乘せ支給される場合があります。
農地利用最適化推進委員	19人	町内を19分割した区域	委嘱の日から 平成33年7月19日	

ちょっと待って! 農地の貸し借り、手続きしてありますか?

手続きをしない、いわゆる「ヤミ小作」は違法行為であり無効です。トラブルが発生しても、法的に守ることができません。
農地の貸し借りには次の3つの方法がありますので、お気軽に農業委員会にご相談ください。
① 農地法による許可申請
② 農業経営基盤強化促進法による農地利用権設定などの申し出
③ 農地中間管理事業の推進に関する法律による申し出

【問合せ】
農業委員会事務局
TEL 0241(62)6320

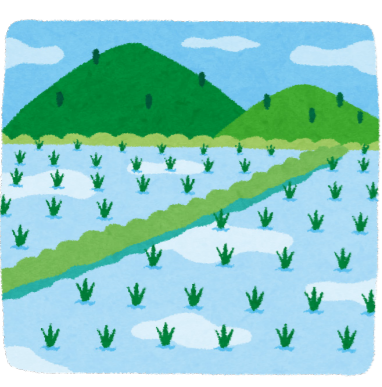

1月の納税こよみ

町 県 民 税 第4期
国民健康保険税 第7期
介護保険料 第7期
後期高齢者医療保険料 第6期
国民年金 12月分
納期限は1月31日(水)です

納税に関するお問い合わせ先は

税務課(町県民税等) TEL 0241-62-6110
健康福祉課(介護保険料) TEL 0241-62-6170
住民生活課(後期高齢者医療保険料・国民年金) TEL 0241-62-6120
館岩総合支所町民課 TEL 0241-78-3345
伊南総合支所町民課 TEL 0241-76-7712
南郷総合支所町民課 TEL 0241-72-2224

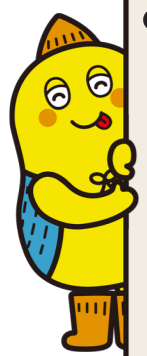

ふるさと納税(応援寄付金)ありがとうございます

平成29年11月16日から12月15日の間に、納税いただいた方々をご紹介します。(計100件)

住所	氏名	住所	氏名	住所	氏名
福島県郡山市	黄 英雄 様	千葉県大網白里市	大宮 正紀 様	東京都小金井市	小沼 晴義 様
福島県郡山市	中村 亮介 様	千葉県大網白里市	大宮 和美 様	東京都板橋区	渡部 和浩 様
福島県白河市	鈴木 隆司 様	千葉県大網白里市	大宮佑佳里 様	東京都杉並区	須田 美雅 様
福島県伊達市	佐藤 繁義 様	千葉県柏市	益子 秀昭 様	東京都新宿区	冠城 慎 様
福岡県福岡市	三枝 雄策 様	千葉県習志野市	矢野 泰宏 様	東京都大田区	大竹 一宏 様
大阪府大阪市	羽染 盛夫 様	千葉県船橋市	山田 貴子 様	東京都大田区	長澤 靖真 様
岐阜県岐阜市	荒深 秀子 様	千葉県市川市	佐藤 健 様	東京都品川区	佐草 吉昭 様
埼玉県朝霞市	高橋 好美 様	千葉県千葉市	金田 良輔 様	東京都江東区	植田友紀子 様
埼玉県北葛飾郡松伏町	後藤 勝行 様	千葉県千葉市	新山 宏 様	東京都葛飾区	杉山 俊子 様
埼玉県越谷市	齋藤 孝裕 様	神奈川県相模原市	手塚 利明 様	東京都文京区	松嶋 達也 様
埼玉県吉川市	大木 浩司 様	神奈川県横浜市	中山 百子 様	東京都台東区	轟 貴美江 様
埼玉県川口市	湯田チサト 様	神奈川県横浜市	大橋 毅夫 様	東京都台東区	中島 竜馬 様
栃木県那須塩原市	加藤 桂一 様	神奈川県横浜市	小原 卓也 様	東京都台東区	依田 越夫 様
栃木県宇都宮市	桧山 紀明 様	神奈川県川崎市	野島 介 様	東京都港区	篠原 泰 様
茨城県つくば市	山田久美子 様	東京都多摩市	飯田 朗子 様	東京都中央区	渡辺 繁 様
千葉県成田市	伊藤 景子 様	東京都町田市	芳賀 行雄 様	匿名希望	51件
千葉県野田市	谷 浩一 様	東京都八王子市	納村 恵信 様		

※紙面の都合上、一部省略して掲載しています。
ご了承ください。

▼今年も山岳会メンバーで水引の難關に行きます。パウダースノーの高畑スキー場も楽しいし、古町温泉の茶色い湯も毎年楽しみです。
▼昨年、返礼品でいただいたお米が大変おいしかったです。今後も応援しています。
▼夏はキャンプ、冬はスキーで南会津町を訪れています。子どもたちも毎回楽しみにしています。いつまでも心休まる景色を見せてください。
▼原発事故以降も風評被害などで大変な苦労をしている、福島県の各自治体を応援しています。以前、尾瀬に行ったときに訪れた南会津町は、とても美しい田園風景だったことを思い出します。これからも、町の発展をお祈りしています。
▼昨年は何えず残念でした。今年こそ、特急リバイに乗って訪れることを楽しみにしています。豪雨からの復興を遠くから応援しています。
▼ふるさととは伊南です。少しでもお役に立てば幸いです。
▼娘が嫁ぎ、孫たちも地域の皆さまに見守られとても感謝しています。
▼今年も応援します。会津田島祇園祭を今度こそ見に行きたい！
▼NPO活動で毎年訪れる水引集落の茅刈り。昨年は館岩会館の文化祭も見に行きました。子どもから大人

までの色々な展示を楽しく拝見し、特に子どもたちのとても上手な習字の作品に感動しました。地元力になる子どもたちが、元気に育ってほしいと思いました。
▼10月のそば祭りに、募参りと親戚を訪ねるため南会津を訪れました。紺碧の空の下、街道沿いに広がる黄金の稲穂がとても美しかったです。家族みんなで美味しいお米を楽しみにしています。
▼今年も納税できました。木賊の岩風呂が台風で壊れましたが、集落の皆さまや岩風呂のファンのおかげで修復しました。本当に良かったです。今後も応援します。雪に負けずに頑張ってください。
▼子どもは国の宝です。厳しい自然の中で育つのは大変ですが、その分、生きる知恵が備わると思います。わずかですが、生きる力を育む子育てに活用してください。
▼台東区バレーボール連盟でお世話になってます。これからも交流が続くことを願っています。
▼バレーボールを通じて、さらなる交流を深めましょう。
▼大自然と南郷トマトが大好きです。応援しています。
▼南会津のお米が本当に美味しかったです。毎年楽しみにしています。

▼大学関連の活動で訪問させていただきました。いつもお世話になってます。
▼スキー場存続のために使ってください。特に南郷スラローム大会、だいくら大会
▼南会津町が私のふるさとで良かったです！
▼南会津町の自然豊かな景色を守って守ってください。
▼福島県、風評被害なんかに負けないで頑張ってください。
▼微力ながら南会津町を応援しています。
▼子育て支援を応援します。
▼町の高齢者福祉と祇園祭の安定的な継承のためにお使いください。
▼小高林に別荘があり、一年中お世話になってます。
▼民宿やまさん、長い間ともお世話になりました。
ふるさと納税がクレジット決済できるようになりました。パソコンやスマートフォンからも申し込みできます。詳しくは町ホームページをご覧ください。
南会津町 ふるさと納税 検索 問 総合政策課 地域振興係 0241-62-6210

平成30年度 放課後児童クラブ入所児童募集のご案内

平成30年4月1日から、放課後児童クラブへ入所を希望する児童を次のとおり募集します。入所希望する保護者の方は、期間内にお申込みください。

放課後児童クラブとは

共働き世帯の小学校の児童を、授業終了後から保護者の帰宅時間まで専任のスタッフが預かりし、友達と遊びや宿題などをして過ごす場を提供します。また、夏休みなどの休校日でも安全に過ごすことができます。

対象児童

保護者の就労や家族の介護・看護のために、日中留守になる家庭の小学生

募集内容等

地域	学区	名称	電話番号	定員	申込期限
田島	田島小学校	あたごっこクラブ	62-0189	60人	2月9日(金)
	田島第二小学校	GOGOキッズクラブ	62-7155	25人	
	桧沢小学校	ひのきやまびこクラブ	62-0724	20人	
	荒海小学校	げんきっこクラブ	66-2688	25人	
南郷	南郷小学校	南郷放課後児童クラブ	72-2409	20人	3月上旬
館岩	館岩小学校	館岩放課後児童クラブ	78-5000	20人	
伊南	伊南小学校	スマイルクラブ	76-2123	20人	

開所日時等

区分	通常保育	一日保育
開所日	毎週月曜～金曜	毎月第1・第3土曜日、学校行事の振替休日、夏休みなど長期休業期間 ※閉所日は毎月第2・第4土曜日、祝祭日、年末年始
開所時間	午後1時～午後7時	午前8時～午後7時
負担金	児童1人あたり月額5,000円	

申込方法

健康福祉課および各総合支所町民課に備え付けの申請書に記入の上、進学を希望する地域の役場(総合支所)の窓口へ提出してください。
※申込期限にご注意ください。

その他

- 募集の結果、次に該当する場合は入所をお断りすることがあります。
 - ◆希望する児童クラブが定員を超えている場合
 - ◆調査の結果、児童を保護する方が昼間にいると判断された場合
 - ◆審査基準(年齢・家庭状況)に照らし合わせて優先順位の低い児童
- 定員を超えても、なお入所を希望する場合は「待機者」となります。
- お住まいの地域の小学校を4月から変更する予定の方は、進学を希望する小学校の児童クラブを記入して、小学校のある地域の役場(総合支所)の窓口へ提出してください。



【問合せ】

健康福祉課 子育て支援係
電話0241-62-6170
館岩総合支所 町民課 健康福祉係
電話0241-78-3325
伊南総合支所 町民課 健康福祉係
電話0241-76-7713
南郷総合支所 町民課 健康福祉係
電話0241-72-2225

税務署 田島税務署からのお知らせ

平成29年分 所得税等確定申告のご案内

申告書作成会場のご案内

区分	内容	注意事項
開設場所	田島税務署 1階 会議室	
開設期間	2月16日(金)～3月15日(木)	<ul style="list-style-type: none"> ◆土曜日・日曜日・祝日は除きます。 ◆できる限り開設期間中にお越しください。 ◆開設期間以外は、少ない職員での対応となり待ち時間が長くなる場合があります。
開設時間	午前9時～午後5時	<ul style="list-style-type: none"> ◆会場は大変混雑するため、申告書の作成に1時間以上を要する場合があります。 ◆開設時間内に申告書が作成できるよう、午後4時前のご来場にご協力ください。 ◆混雑の状況によっては、早めに受け付けを終了する場合がありますので、ご了承ください。

申告書の作成は国税庁ホームページが便利です！

国税庁ホームページ (<http://www.nta.go.jp>) の『確定申告書等作成コーナー』をご利用いただければ、申告書を自宅で作成し、郵送などで提出することができます。

申告書へのマイナンバーの記載と本人確認

- その1** 申告者ご本人や控除対象配偶者、扶養親族および事業専従者などのマイナンバーの記載が**必要**です。
 - その2** 申告者ご本人の本人確認書類の提示または写しの添付が**必要**です。
控除対象配偶者、扶養親族および事業専従者などの本人確認書類の提示等は**不要**です。
※マイナンバーカードを利用して、ご自宅などのパソコンからe-Taxで送信する場合は、本人確認書類を**別途送付する必要はありません！**
※平成30年1月以降の一部の手続きに、番号確認書類の提示または写しの添付を省略することができます。
詳しくは、こちら (<https://www.nta.go.jp/mynumberinfo/index.htm>) をご覧ください。
- 【最新情報やお問い合わせは】**
- ・内閣官房「社会保障・税番号制度」ホームページ
 - ・マイナンバー総合フリーダイヤル 0120(95)0178 (通話料金無料)
 - ・国税に関する社会保障・税番号制度の詳しい情報は、国税庁ホームページ (<http://www.nta.go.jp>) をご覧ください。

税金の納付は口座振替が便利です！

【平成29年分の納付期限】

種別	納付方法	納付期限(振替日)
申告所得税及び復興特別所得税、贈与税	納付書払い	3月15日(木)
申告所得税及び復興特別所得税	口座振替	4月20日(金)
消費税及び地方消費税(個人事業者)	納付書払い	4月2日 (月)
消費税及び地方消費税(個人事業者)	口座振替	4月25日(水)

(注) 贈与税は口座振替できません。

【問合せ】 田島税務署 電話0241(62)1230

※自動音声によりご案内しています。相談内容に応じて該当の番号を選択してください。

健康づくりで「ふくしま健民カード」と「特典」をゲットしよう！



町では、平成29年度より新たな「健康ポイント事業」に取り組んでいます。健康づくりと聞くと、「難しそう・・・」「何をすればいいかわからない」と思いがちですが、この事業は誰でも気軽に取り組むことができます。

利 用 方 法			
①健康づくりメニューへ参加！ 町が取り組む健康づくりメニューへ参加してください。メニューを実施した後は、専用台紙に記録しましょう。 	②基準ポイント達成！(3000ポイント) 健康づくりメニューやイベントなどに継続的に参加して、基準ポイントを達成しましょう。 	③ふくしま健民カード発行！ 役場の窓口へ、基準を達成した証明を持ってお越しください。「ふくしま健民カード」を発行します。 	④協力店で特典をゲット！ この事業に賛同した協力店でカードを提示すると、お店ならではのサービスや特典が受けられます。

ご利用の際には、専用台紙を「ふくしま健民カード」ホームページより入手いただくか、問合せ先の窓口で受け取ってください。

- 《3つの基本メニュー》
- ◆ 各種健診(検診)の受診など **1回600ポイント**
 - ◆ イベントやボランティアへの参加 **1回300ポイント**
 - ◆ 日々の健康行動(最大2つまで) **1つ50ポイント**
- ※本年度中(平成30年3月1日まで)に実施したものが対象

18歳以上(高校生を除く)で町内に在住の方であれば、どなたでも利用できますので、ぜひ皆さまの参加をお待ちしています！

平成29年度の専用台紙の提出期限は平成30年3月1日(木)まで！

【問合せ】

健康福祉課 健康増進係	伊南総合支所 町民課 健康福祉係
電話0241-62-6170	電話0241-76-7713
館岩総合支所 町民課 健康福祉係	南郷総合支所 町民課 健康福祉係
電話0241-78-3325	電話0241-72-2225

旧針生区集会所は、地域コミュニティの拠点施設として、各種の地域イベントや住民活動に利用されてきましたが、築約40年経過し施設の老朽化が著しくなっていました。そこで針生区では、地域の高齢化や多発する自然災害に備え、本年度に宝くじの社会貢献広報事業「コミュニティ助成事業」を活用して新たな集会所を建設しました。今後も地域コミュニティの拠点施設として、より一層のコミュニティ活動の充実・発展が期待されます。

地域コミュニティの拠点整備

針生区に新たな集会所が完成

入口には助成事業をPRする「ロ」マーク」を掲示

新築した「針生区集会所」

全国植樹祭ふくしま2018の成功を シンボル「木製地球儀」を本庁舎へ展示



町に引き継がれた木製地球儀（中央）

平成30年6月10日に南相馬市で開催される第69回全国植樹祭に向け、植樹祭のシンボルである「木製地球儀」が県内全市町村を巡回しています。

この木製地球儀は、代々開催県に引き継がれており、前回開催された富山県から福島県が引き継いだものです。

12月14日、南会津町に巡ってきた木製地球儀の引継式が本庁舎で開催され、松村正彦南会津農林事務所長から大宅町長へ手渡されました。

木製地球儀は、役場本庁舎1階で12月19日まで展示されました。

檜沢Comスポ最終戦！ 総合優勝は針生地区



スポーツを通して交流した参加者

檜沢地区6つの行政区が年間を通して繰り広げる、スポーツの地区対抗戦「檜沢Comスポ2017」。

総合優勝を決める最終戦が11月26日に旧檜沢中学校体育館で開催され、子どもからお年寄りまで60人が参加し、玉入れやリレーなど全7種目で勝敗を競い合いました。

会場は各地区の応援と歓声に包まれ、参加者は笑顔で地区間・世代間交流を楽しみました。

【総合成績】

総合順位	地区名	得点
優勝	針生	206
第2位	金井沢	178
第3位	福米沢	174
第4位	高野	173
第5位	塩江	133
第6位	静川	103

サンタクロースが来てくれた 館岩幼稚園でクリスマス会



楽しい時間を過ごした子どもたち

12月19日、館岩幼稚園で開催されたクリスマス会。サンタクロースに会えることを楽しみにしている子どもたちは、朝から準備で大忙しでした。

園内のホールでパーティーが始まり、まずは先生がクリスマスの由来を子どもたちに教え、歌や手品、キャンドルの飾り付けで雰囲気が出てくると、鈴の音とともにサンタさんが登場しました。

緊張のあまり静かになってしまおう子どもたちも、サンタさんからプレゼントをもらおうと徐々に元気を取り戻した様子。

サンタさんへの質問では、「なぜソリは空を飛ぶの？」「煙突から入って来ても服が汚れないのはなぜ？」と、不思議に思っていることを聞いていました。

農業の振興・発展に向け 農業委員会が町に意見を提出



左から室井文一さん、五十嵐伸人会長、大宅町長、塩生隆晴さん、渡部昭雄さん

12月18日、町農業委員会は、農業委員会等に関する法律第38条第1項の規定に基づき、「農地利用最適化推進施策に関する意見」を町長に提出しました。

この意見は、農地利用の集積、耕作放棄地の発生・防止対策、担い手の育成施策に関する農業委員会としての意見を取りまとめたものです。

町は、今後の関係施策の企画立案や実施にあたって、意見内容を考慮していくこととしています。

日ごろの生活で得た体験を作文に 人権作文コンテストで中村さん（田島中）ら6人が入賞

第37回全国中学生人権作文コンテスト福島県大会に応募された、福島地方務局若松支局管内1330編のうち、田島中学校から中村さん（2年）ら6人が入賞しました。

町立中学校では田島中121編、荒海中29編、南会津中48編の応募があり、人権思想の普及高揚への貢献を称え、福島地方務局長と福島県人権擁護委員連合会長の連名で各校に感謝状が贈られました。なお、入賞者は次のとおりです。



田島中学校、前列左から星伶奈さん、松田歩さん、星友希菜さん、玉川陽菜さん、中村聡美さん、福田紗弓さん

【福島地方務局長賞】
中村聡美（田島中2年）

【若松人権擁護委員協議会奨励賞】
星伶奈・星友希菜・松田歩・玉川陽菜（田島中2年）、福田紗弓（田島中1年）

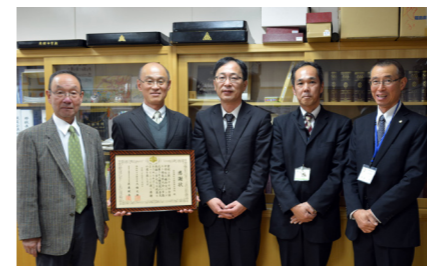

南会津中学校



荒海中学校

中荒井区の郷土史が完成

編集に約1年5か月、280ページの大作

「今のうちに中荒井の歴史を記録に残したい」と、地区の高齢化や人口減少に対する危機感から、平成28年5月に中荒井郷土史作成委員会を設立し、さまざまな資料を収集しながら手がけてきた郷土史が、このたび完成しました。

地区に関する古文書や絵地図、提供された写真を載せたA4版280ページにおよぶ郷土史は、中荒井区の歴史や歩みが紹介されているほか、地域の暮らしが伝わってくる大作です。

12月1日、郷土史の完成報告と寄贈のため、渡部雅俊区長が町長室を訪れました。

寄贈された郷土史は図書館で貸し出ししていますので、ぜひ手にとってご覧ください。



表紙の題字は渡部菜々華さん（荒海中2年=中荒井）が担当

- 日 日時
- 場 会場
- 料 料金
- 申 申込み
- TEL 電話番号
- E E-mail
- F FAX
- 内 内容
- 対 対象者
- 定 定員
- 問 問い合わせ
- HP ホームページ
- 縮 縮切
- 注 注意事項
- 他 その他

お知らせ・募集

大学通信教育春期合同入学説明会を開催します

大学通信教育の一層の普及のため、社会の認識と理解を啓発するとともに、入学希望者に対する教育内容の説明と学習相談のための合同入学説明会を、次のとおり開催します。

内各大学、大学院、短期大学別の相談コーナーを設けて、講義内容、学習方法、受講手続きなどを、教職員が直接説明します。

大学通信教育の概要、学習方法、開設学科一覧、取得可能な免許・資格などが掲載された小冊子を、参加者に配布します。

対一般および高校生
場イベントホール松栄
仙台市宮城野区榴岡1の2の8
松栄不動産本社ビル6階

日 2月11日(日)

午前11時～午後4時

※参加申込不要・入場無料・入退場自由
※近隣会場と日程のみ掲載しています。

注東京会場を含めて計11回(別日程)開催されます。各会場(日程)や参加校など、詳細はホームページなどでご確認ください。

問 私立大学通信教育協会

〒113-0033

東京都文京区本郷2の27の16

大学通信教育ビル4階

TEL 03(3818)3870

F 03(5803)9939

HP <http://www.uce.or.jp/>

母子(父子・寡婦)福祉資金制度のお知らせ

母子家庭や父子家庭、寡婦を対象に、経済的な自立や児童の修学などに必要な資金をお貸しする制度で、修学資金、就学支度資金、修業資金などの種類があります。

申し込みやご相談など、お気軽にお電話ください。

【対象者】

- ①母子(父子) 福祉資金
- ・20歳未満の児童を扶養している配偶者のない女子(男子)

②寡婦福祉資金

・過去に母子家庭として20歳未満の児童を扶養したことがある配偶者のない女子(一部所得制限あり)

・40歳以上の配偶者のない女子で前年の所得が203万6千円以下の方

【申請方法】

お住まいの地域の役場(総合支所)の窓口にて申請してください。

申請後に南会津保健福祉事務所受付け・審査をし、貸し付けを決定します。

【貸付金の振込目安】

申請から振込みまで1か月程度を要します。お早めに申請してください。

※合格発表前でも申請可能

※修学資金は原則4・10月の振り込み。

【問合せ】

●南会津保健福祉事務所

TEL 0241(63)0309

●健康福祉課子育て支援係

TEL 0241(62)6170

●館岩総合支所町民課健康福祉係

TEL 0241(78)3325

●伊南総合支所町民課健康福祉係

TEL 0241(76)7713

●南郷総合支所町民課健康福祉係

TEL 0241(72)2225

お知らせ・募集

ポリテクセンター会津からのお知らせ

①職業訓練生を募集します

ものづくり分野で早期に再就職を目指す求職者の方々を対象に、6か月の職業訓練を実施するとともに、事業主のご要望にお応えした短期の在職者訓練などを実施しています。

内電気設備技術コース

日 3月1日～8月30日まで(6か月間)

対公共職業安定所に求職登録されている方で、職業訓練の受講が望ましいと判断された方

定 15人

料 無料

縮 2月6日(火)

注 選考日 2月14日(水) 午前9時～

②施設見学会を開催しています

職業訓練に対する理解を深めていただくため、実習の様子を目で見て直接講師から話を聞く機会(施設見学会)を設けています。

見学会当日は、希望される方は訓練も体験できますので、お気軽にご参加ください。

日 1月15日(月)・22日(月)・29日(月)
午後1時30分～午後3時30分

問 ハローワーク南会津

TEL 0241(62)1101

問 ポリテクセンター会津 訓練課

TEL 0242(26)0520

F 0242(26)1585

「出前講座」で財政を学ぼう

財務省福島財務事務所では、地域のコミュニティ活動や各種団体の会合などにお伺いし、さまざまなテーマで出前講座を行っています。

費用は一切かかりませんので、お気軽にお問い合わせください。

【講座のテーマ】

- 「おこづかい帳をつけよう(小学生向け)」
- 「日本の財政を考えよう(一般向け)」
- 「金融犯罪(なりすまし詐欺等)被害防止」

問 財務省福島財務事務所総務課

(福島市松木町13-2)

TEL 024(535)0301

支え合いの地域づくり研修会参加者募集

認知症になっても住み慣れた地域で自分らしい暮らしを続けるための、地域づくりについて学んでみませんか。皆さまの参加をお待ちしています。

日 2月6日(火)

午前10時～午前11時30分

場 御蔵入交流館 多目的ホール

対 認知症や地域の支え合いに関心のある方

内 講演①「認知症について」

講演②「支え合いの地域づくり」

講師 全国コミュニティライフサポーターセンター理事長 池田 昌弘氏

料 無料

他 館岩・伊南・南郷地域から参加する方は、各総合支所から会場まで送迎も可能です。送迎を希望する場合は、申込時にお伝えください。

縮 1月30日(火)

問 社会福祉協議会 本所

TEL 0241(62)4169

F 0241(62)4189

問 社会福祉協議会 西部事務所

TEL 0241(76)7131

F 0241(76)2180

相談

多重債務・貸金業に関する相談窓口を開設しています

返済しきれないほどの借金を抱えてお悩みの皆さん、ぜひ一度、財務省福島財務事務所にご相談ください。返済に関する助言や、必要に応じて弁護士や司法書士などの専門家に引継ぎます。

また、国や県の登録を受けずに貸金業を営む、いわゆる「ヤミ金融」業者には十分ご注意ください。

ご利用されている貸金業者の登録状況に関する問い合わせや、不正に利用されている預貯金口座に関する相談も受け付けています。

秘密厳守、相談無料です。お気軽にご相談ください。

日 月～金曜日(祝日、年末年始を除く)

午前8時30分～正午

午後1時～午後4時30分

問 財務省福島財務事務所理財課

(福島市松木町13-2)

TEL 024(533)0064

※多重債務相談窓口専用ダイヤル

大宅町長の公務百景

No. 44

町長の公務を報告するコーナーです。

12月	会議・行事名
1	泉崎村長就任あいさつ来庁/木伏地区収穫祭
2	南会津地方広域市町村圏組合議会全員協議会/内堀雅雄福島県知事を励ます会
3	田島祇園祭屋台歌舞伎特別公演
4	たかつえスキー場安全祈願祭/館岩地区区長会要望/館岩地区区長会・地域協議会との懇談会
5	高畑・南郷スキー場安全祈願祭
6	南郷地域行政連絡員会議
7	だいらスキー場安全祈願祭/南会津防犯協会連合会年末年始事件事故防止活動出発式/伊南地域行政連絡員会議
8	第4回(12月)議会定例会/議員懇談会/南会津警察署諸活動報告・情報交換会
11	児山稔氏叙勲伝達式
12	若者定住応援プログラム交付式
13	第4回(12月)議会定例会
14	全国植樹祭木製地球儀引継式/第4回(12月)議会定例会
15	除雪専門職員委嘱状交付式/第4回(12月)議会定例会/町勤労者の集い
17	桑折町日本酒仕込みツアー体験/桑折町長表敬訪問
18	町農業委員会意見書提出/町建設協議会意見交換会
20	県土地改良事業団体連合会理事会
21	県道栗山館岩線・県道黒磯田島線整備促進期成同盟会県要望
22	南会津会理事会
25	田島太鼓龍巳会全国大会入賞報告
26	町シルバー人材センター門松寄贈/会津鉄道㈱取締役会
28	仕事納め式

乳幼児健診・相談カレンダー

●乳幼児健康診査

期 日	健診内容	受付時間	場 所	対 象 者
1月12日(金)	2歳児歯科健診	12:15~12:45	保健センター (御蔵入交流館内)	平成27年6月16日~8月生まれ
1月17日(水)	3~4か月児健診			平成29年9月生まれ
1月24日(水)	1歳6か月児健診			平成28年6月~7月生まれ
2月14日(水)	3歳6か月児健診			平成26年8月~9月15日生まれ
2月21日(水)	3~4か月児健診			平成29年10月生まれ
2月28日(水)	1歳6か月児健診			平成28年8月~9月生まれ

●乳幼児健康相談

期 日	相談内容	受付時間	場 所	対 象 者
2月27日(火)	6~8か月児健康相談	13:30~13:45	保健センター (御蔵入交流館内)	平成29年6月~8月生まれ

1・2月の日曜当番医

月日	病 院 名	電 話
1月14日	なかやクリニック (南会津町)	0241-73-2036
21日	伊南小野木クリニック (南会津町)	0241-76-7780
28日	館 岩 愛 輝 診 療 所 (南会津町)	0241-78-8688
2月4日	耳鼻咽喉科あべクリニック (南会津町)	0241-62-8733
11日	朝 日 診 療 所 (只見町)	0241-84-2221
18日	きむらクリニック (南会津町)	0241-62-5576
25日	佐 藤 医 院 (下郷町)	0241-67-2134

※午前中のみ診察です。ご注意ください。



— 町の保健事業の問合せは —

健康福祉課 健康増進係
電話 0241-62-6170
館岩総合支所 町民課 健康福祉係
電話 0241-78-3325
伊南総合支所 町民課 健康福祉係
電話 0241-76-7713
南郷総合支所 町民課 健康福祉係
電話 0241-72-2225

心の健康相談のお知らせ

眠れない、心配ごとがある、お酒が止められない、認知症のこと・・・など、一人で抱え込んでいませんか。話すことで楽になることもあります。秘密は厳守しますので、安心してご相談ください。

期 日	時 間	場 所	そ の 他
2月7日(水)	13:30~15:00	南会津保健所 (南会津保健福祉事務所)	・相談は無料です。 ・予約制ですので、事前に問い合わせ先へお申込みください。

【問合せ】南会津保健所 (南会津保健福祉事務所) 保健福祉課 電話0241-63-0305



3歳6か月児健診 むし歯「ゼロ」のお友だち



星 碧地 くん
(田島)



柏木 穂花 ちゃん
(田島)



渡部 しずく ちゃん
(田島)



星 結芽 ちゃん
(田島)



星 ここな ちゃん
(田島)



佐藤 陽路 くん
(田島)



佐久間 由梨 ちゃん
(田島)



星 ののあ ちゃん
(田島)



本間 瑛人 くん
(南郷)



野中 柚花 ちゃん
(田島)

まちの文芸



鳴山短歌会

ほろ酔ひに千鳥足なる帰り道

送りに呉る「寝待の月」は

五本指の靴下はくも薬指と

一緒がいいと小指はなれん

また一つ隣の家の灯り消ゆ

止まるを知らず空家が増える

水面ゆれ祇園の池にあじさいの

写りし姿花嫁に見ゆ

湯田恭之 (田沢)

梅宮直子 (今生)

湯田清 (栗生沢)

梅宮トキ子 (今生)

南郷俳句会 (南郷地域)

着ぶくれてうすく紅引き集会所

午前五時冬満月の厨かな

耳遠き夫を相手の夜長かな

河原田光子

平野恵美子

酒井栄子

伊南銀杏俳句会 (伊南地域)

柿たわゝ空にのこりて神無月

一族の祀る神あり神無月

この峠越へればすでに雪根づく

馬場忠子

岡本りつ子

馬場良

おくやま吟社 (田島地域)

影踏みて返り見すれば寒の月

懇ろに葱伏せてゐる風の中

教え子の訃報を知るや冬に入る

星柳山

柏倉清子

荒川静山

— お詫びと訂正 —

2017年12月号 (No.141) の「まちの話題」で次のとおり誤りがありました。

お詫びして訂正します。

- ①赤十字奉仕団の受賞報告で、功労表彰受賞者米田幸子さんの行政区「伊南上町」は「浜野」の誤り。
- ②森林環境保全活動の協定締結で、湯田浩史さんの行政区「水無」が「田部」、同じく室井崇さんの行政区「田部」が「水無」の誤り。

※住民基本台帳登録人口 (外国人を含む)

まちの人口 ◆平成30年1月1日現在

総人口	16,077人	(-18)
男	7,871人	(-13)
女	8,206人	(-5)
世帯数	6,768世帯	(-1)

※()内は前月比

編集後記

- ◆新年明けましておめでとうございます。本年もどうぞよろしくお願いいたします。
- ◆1年が過ぎるのはあっという間、でも今年は始まったばかり。時の感じ方はとても不思議です。
- ◆大晦日に「楽しいイベントがある」という情報を聞きつけ、取材で和泉田の大泉寺を訪れました。
- ◆住職の祈禱に合わせてお寺の壁に映る映像。境内はとても不思議な雰囲気にも包まれていました。

ご意見・ご要望は E-mail: kouhou@minamiaizu.org
コチラまで! 総合政策課 舟木浩隆

「誕生おめでとう」

「お悔やみ申し上げます」のコーナーは、

プライバシー保護のため削除します。

ご了承ください。

図書館へ行こう!

開館時間 午前10時～午後6時
電話 0241-62-5522

新着本のご案内

【一般図書】

時を紡いだ中荒井郷土史 中荒井郷土史作成委員会 編集
「国境なき医師団」を見に行く いたう せいこう 著
医者教える食事術最強の教科書 牧田 善二著
わらういきもの 松阪 崇久 監修
セブンズ! 五十嵐 貴久 著
奔流恐るるにたらず 逢坂 剛 著
異形のものたち 小池 真理子 著
道標 今野 敏 著
ウズタマ 額賀 滯 著
ノーマンズランド 菅田 哲也 著

【児童図書】

ひみつのきもちぎんこう かぞくつうちょうできました
ふじもと みさと 作
天国の犬ものがたり 堀田 敦子 原作
きつねの童子 堀切 リエ 文
マララのまほうのえんぴつ マララ・ユスフザイ作
キュンすけのおくりもの 小原 麻由美 文
かいつゾロリのちていたんけん 原 ゆたか さく・え
パンダおやこたいそう いりやま さとし 作
ことば忍法 オノマトペ 富川 晴名 作
おおきなドーナツ 平塚 ウタ子 作
しずかにあみものさせとくれー! ベラ・プロスゴル さく

開館カレンダー

1月 (January)

日	月	火	水	木	金	土
	1	2	3	4	5	6
7	8	9	10	11	12	13
14	15	16	17	18	19	20
21	22	23	24	25	26	27
28	29	30	31			

2月 (February)

日	月	火	水	木	金	土
				1	2	3
4	5	6	7	8	9	10
11	12	13	14	15	16	17
18	19	20	21	22	23	24
25	26	27	28			

は休館日

2017年間貸出数ランキング!

※平成29年12月17日現在

区分	順位	名称	著者等	出版社
一般図書(文学)	No.1	蜜蜂と遠雷	恩田 陸	幻冬舎
	No.2	騎士団長殺し 第2部 遷ろうメタファー編	村上 春樹	新潮社
	No.3	騎士団長殺し 第1部 頭れるアイデア編	村上 春樹	新潮社
児童図書(文学)	No.1	ヒャッハー! ふなっしーとフルーツ王国 おうごんのなしをとりもどせ!	小栗かずまた	ポプラ社
	No.2	ヒャッハー! ふなっしーとフルーツ王国 なぞのブドウまじん	小栗かずまた	ポプラ社
	No.3	ふなっしー探偵		扶桑社

～本の状態を保つために～

- ★雪の季節になりました。雨はもちろんのこと、雪でも本が濡れてしまいますので、借りた本はふたの開まるカバンや袋に入れてお持ちください。
- ★図書館の本は皆さんのための本です。状態によっては弁償いただく場合がありますので、大切に扱いましょう。



栄えある受章

秋の叙勲

元南会津町消防団副団長

児山 稔さん（古今）

「瑞寶単光章」を受章

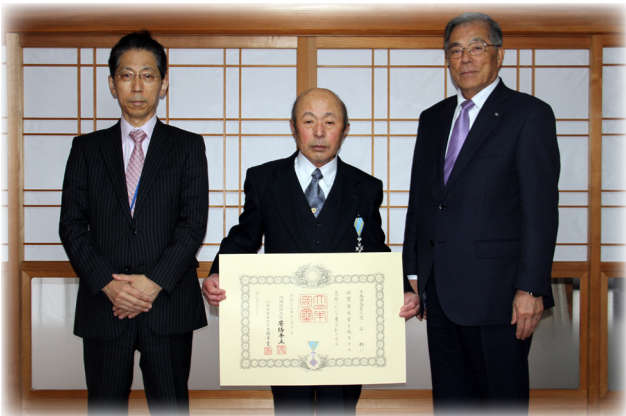

右から大宅町長、児山稔さん、亀岡浩之
南会津地方振興局員環境部長

児山稔さんが秋の叙勲「瑞寶単光章」をめでたく受章され、12月11日に伝達されました。

児山さんは、昭和50年5月に旧田島町消防団に入団。平成5年から副分団長、平成11年から分団長を務められました。

合併後の南会津町消防団では、平成19年から副団長を務められ、退団されるまで36年余りの長きにわたり、地域住民の安全を守るとともに、地域防災に力を注いでこられました。

このたび、長年のご功績が認められ、晴れの受章となりました。
心よりお祝い申し上げます。

祝巳午会 厄払いみかんまき 平成4年度卒業生 平成30年1月2日



新春恒例

初老の厄払い

田島中学校 平成4年度卒業生

平成30年に「初老の大厄」を迎える、数え42歳の男たち。田島中学校を平成4年度に卒業した同級生がふるさとに集結し、新春恒例の「厄払いみかんまき」が御蔵入交流館駐車場で開催されました。

少々肌寒いにもかかわらず、会場はたくさんの人で大賑わい。みかんのおいしい匂いに誘われて駆けつけた「んだべえ」も、子どもたちに大人気でした。

正午、花火の合図で一齐にみかんをまく男性陣。みかんと一緒に「厄」をまき、他の人に拾ってもらうことで厄を分担するという地域の風習が、代々受け継がれています。



会場では子どもたちにお菓子も配られました