



広報

Public relations of Minami-aizu

みなみあいづ

2016

5

No. 122

桜ウォーク16km完歩
来年も絶対、参加しまーす！



特集

南山の桜と歴史めぐり

ウォーク2016-広がる地域カー-

南山の桜と歴史めぐりウォーク2016

— 広がる地域力 —

目次 Contents

2016年5月号

02 ~特集~

- 02 南山の桜と歴史めぐりウォーク2016-広がる地域力-
- 04 東武鉄道「浅草一會津田島間」に「新型特急」導入/新年度スタート！各町立小中学校で入学式/町内幼稚園、保育所入所式
- 05 南会津消防団春季検閲式、非常招集訓練実施
- 06 田島太鼓節巴会始動一/百歳賀寿
- 07 役場からのお知らせ

会津田島祇園祭「七行器行列」の花嫁募集/ふるさと納税（応援寄付金）ありがとうございます/会津田島駅〜中荒井駅間夜間作業を行います/平成28年度経済センサス-活動調査を行います/土地区画整理法第76条に基づく許可申請について/子育て支援センター・保育所で遊ぼう♪

11 まちの話

- 11 長年にわたり統計調査に尽力ほか
 - 12 暮らしの情報
 - 14 健康通信
 - 子宮がん・骨粗しょう症・乳がん検診について/乳幼児健診相談カレンダー/5月・6月の日曜当番医/「五月病」かチェックしてみましよう！/心の健康相談のお知らせ/運動器検診の結果報告
 - 18 図書館へ行く/まちの文芸/戸籍のまどほか
 - 20 国の財政と私たちの暮らしについて/山開き&fes
- 表紙 theme 「達成感」



4月29日、今年で第5回目となる南山の桜と歴史めぐりウォーク(以下「桜ウォーク」)が開催されました。

当日は朝から気温が低く、あいにくの雨でしたが県内外から過去最高となる約900人の参加がありました。

今回の特集は「桜ウォーク」を成功させるために事前に準備をし、参加者の皆さんに精一杯のおもてなしをしてくださった、各地区のみなさんにスポットライトを当てていきます。

今年のコースは、6^{キロ}、11^{キロ}、16^{キロ}の3コースに分かれて行われました。

見所は桜はもちろんのこと、永田地区の三十三観音、西町地区、上町地区、中町地区、本町地区の屋台格納庫、鳴山城跡の歴史探訪、横町地区の弁天山となっており、町の歴史に触れながら郷土料理を堪能し、参加者がそれぞれのペースでゆっくり散策する行程となっています。



参加者たちによる記念撮影
リピーターの方が年々増えてきています

■永田地区〜歴史探訪〜

江戸時代、南会津地方の街道は御蔵入三十三観音巡りの回廊となっていました。

永田地区ではこれらにちなみ、地区にある鷲山に三十三観音を設置、小規模な回廊を作ったものと思われまます。

今回のルートは、頂上の神社で参拝したあとに観音巡りを実施。参加者たちは歴史情緒あふれる景色の中で先人の足跡に触れました。



永田三十三観音巡りの様子



この日のために山道の整備にあたった永田地区の皆さん

■町内各地区〜屋台格納庫巡り〜

永田地区を過ぎると3^{キロ}ほどで西町地区の屋台格納庫に到着。ここでは、西町地区の人たちによる祇園祭屋台歌舞伎の説明や郷土料理の品々が参加者たちに振る舞われていました。そこから歩くこと20分、鳴山城跡に通じる山道を抜けて上町地区に到着すると3回目のおもてなし。また、和泉屋旅館前、中町地区でも参加者を盛大に歓迎するおもてなしが行われました。



西町地区で休憩する参加者の皆さん



上町地区では屋台の前でおもてなしの品々を振る舞いました

■横町地区〜弁天山の桜巡り〜

横町地区の弁天山は、広葉樹に覆われ植物も多種。この地域資源を活用しようという地区全体で整備を進め、平成22年にウォーキングコースが完成しました。

このコースの特徴は、中央登り口から標高618メートルの頂上まで、伐採したカラマツを再利用した木の階段が続いていることや頂上からは田島地域の町並みや、1級河川の阿賀川が一望できることです。

当日に備えて、地区の皆さんで刈り払いや山道の整備を行ってきました。振る舞い料理は「甘酒」やこの地方の冠婚葬祭には欠かせない、「つゆじ」が提供され、参加者の中には初めて食べたという方も多くいたそうです。



中町地区の皆さん
お菓子が振る舞われました



横町地区の皆さん
早い段階から準備していたそうです



最後のおもてなしポイントで参加者の背中を押してくれた本町地区の皆さん

■本町地区〜屋台格納庫〜

横町の弁天山を通過しゴールまで500メートルの地点で本町地区による最後の振る舞いが用意されています。メニューはそば粉で作った「そばだんご」と「アスパラガスとにんじんの漬物」、「甘酒」です。主に地区の婦人会の皆さんが中心となって準備を進めていたそうです。

■参加者たちの声

県内外から多くの参加があった桜ウォーク。すっかりリピーターになりましたと話してくれた棚倉町からお越しの参加者に、このウォークの良さを尋ねたところ「今年で3回目の参加になります。このウォーキングコースを自分のペースでゆったり散策できるのが本当に楽しいです。また、緩急の少ないコースなので本当に助かります。」

おもてなし-menu-

「桜ウォーク」成功の裏には、女性陣の活躍があります。各地区で何度も打ち合わせを行い、真心を込めた郷土料理の提供に試行錯誤を重ねました。このコーナーでは、各地区の"おもてなし"の品々をご紹介します。



永田地区の皆さん



▲ 永田地区 (うるい汁+漬物)



▲ 西町地区 (豚汁)



▲ 西町地区 (きゅうり漬け+甘酒)



▲ 上町地区 (玉こんにゃく)



▲ 上町地区 (にしんの山椒漬け+麦茶)



▲ 横町地区 (つゆじ+甘酒)



▲ 本町地区 (そばだんご+アスパラガスとにんじんの漬物+甘酒)

この桜ウォークの一番の魅力は、各地区の皆さんが一生懸命になって様々な料理を振る舞ってくれることにあると思います。普段食べられないような会津の郷土料理を色々な場所で休憩を取りながらいただけるので、お腹も気持ちもいっぱいになりました。」と話してくれました。

多くの参加者たちが声をそろえて話すのは口コミでこのウォークの評判を聞き、参加しようと思ったということ。来年は目標1,000人の参加者を目指して各地区、町、町観光物産協会と連携、協力しながら本町の誇る一大イベントへ発展させていきます。



南会津町消防団 春季検閲式、非常招集訓練実施

災害時の最後の要・・・我らが町消防団！

南会津町消防団の非常招集訓練が4月9日に田島地域、4月17日に伊南、南郷地域で行われました。4月24日には田島地域で春季検閲式が行われ、日夜を問わず日々訓練に励む団員たちの勇姿が披露されました。



消火活動に努める団員たち（田部地区）

非常招集訓練実施
田島地域では田部地区、糸沢地区、針生地区で行われました。伊南地域では古町地区、南郷地域では界地区で実施。近年、複雑多様化する災害や救急業務、火災予防業務に対して消防団員がスピード感を持って対応できるよう、消火活動を行ううえで難易度の高い箇所が選ばれました。訓練では田島、伊南、南郷地域合わせて約470人が参加。素早い動きで消火活動に努めました。



少年消防クラブ（田島小学校児童たち）

4月24日に行われた合同の春季検閲式では、関団、分列行進、通常点検および小隊訓練が行われ、日ごろの訓練の成果を町民の皆さまに披露しました。今回の検閲式には、田島小学校の児童で編成される少年消防クラブも参加し、消火活動における意識高揚の一助となりました。



春季検閲式開催

通常点検を行う検閲官（大宅町長）

功績章▽渡部守、渡部章、大山芳勝、赤松仁一、芳賀伸一、羽染盛弘、河原田信弘、平野弘夫
優良章▽渡部貴友、星棟友、稲月一也、湯田慎也、湯田高史、松田剛、星和博、平野浩三、湯田篤、湯田喜久、湯田智樹、福田英教、渡部圭一郎、馬場和彦、君島和輝、神山勇介、星祐治、五十嵐浩之、佐野正典、芳賀宏道、五十嵐弘昌、五十嵐和、

福島県消防協会南会津支部長表彰

精進章▽星勝明、羽染公介
勤続章▽赤井美洋、湯田雄市、渡部謙介、野中茂寿

消防庁長官表彰
1号銀杯▽星勝博、渡部一、渡部与志高
2号銀杯▽室井利和



表彰者一覧

南会津地方纏会長表彰
酒井圭、馬場崇裕
勤続章▽渡部貴友、星棟友、稲月一也、湯田慎也、湯田高史、松田剛、星和博、平野浩三、湯田剛史、湯田篤、湯田喜久、湯田智樹、星宗和、福田英教、渡部圭一郎、馬場孝友、馬場和彦、君島和輝、平野秀隆、芳賀直美、芳賀一彦、湯田秋彦、平野秀和、五十嵐浩之、須江健太、芳賀嘉成、齋藤祥大、鈴木博樹、本名卓也、大竹充人、馬場秀樹、馬場寿則、馬場俊行、五十嵐善也

南会津町長・南会津町消防団長表彰
優良章▽渡部貴、阿久津啓介、齋藤祥大、平野伸一

長期無火災に対する表彰

田島支団第1分団第6部5年間
田島支団第2分団第1部5年間
伊南支団第1分団第7部5年間
田島支団第3分団第8部10年間
伊南支団第1分団第6部15年間

東武鉄道

「浅草－会津田島間」に「新型特急」導入



新型特急車両500系



「江戸紫」色の和の内装

観光客誘致に大きな期待

東武鉄道は2017年春に新型特急車両を導入し、都内の浅草駅から直通運転で会津田島駅まで乗り入れることを決定しました。

導入される新型特急車両「500系」の内装は、座席などに「江戸紫」色を配し、落ち着いた「和」の雰囲気醸成しています。

500系運行開始に向け、会津鉄道は会津田島駅から会津若松方面への接続列車のダイヤを検討。今後、町および沿線自治体などと連携し、観光客の受入体制も充実させていきます。

新年度スタート！各町立小中学校で入学式

新たなステージで新生活始まる

4月6日、町内7つの小学校で入学式が行われ、ピカピカのランドセルを背負った新1年生94人が新たに入学しました。

松沢小学校では7人の児童が入学。一人ひとりの名前が呼ばれると元気いっぱい返事をしました。

式辞で星 俊夫校長先生から「人が困っている時はお互いに助け合い優しく接するようにして、お友達をたくさん作りましょう。」と歓迎のあいさつがありました。



松沢小学校入学式

南会津中学校では16人が新たに入学。先日まで小学生だった新入生たちですが、制服を着て凛々しく大人びた雰囲気入学式に臨んでいました。

馬場永好校長先生からは「これから始まる中学校生活に戸惑うことが多くあると思いますが、なにか困ったら先生方や先輩たちに相談してください。いつでも助けになります。また、地域への貢献活動、行事等の参加を通して地域をみなさんの笑顔で元気にしていきましょう。」と中学校生活の充実を願う式辞がありました。



南会津中学校入学式

町内幼稚園、保育所入所式

4月2日に田島保育園入園式を最初に、町内の各保育所・幼稚園で入所式が行われました。

暁の星幼稚園では4月7日に入園式が行われ、13人の子どもたちが新たに入園。お父さん、お母さんと一緒に元気にはしゃぎながら門をくぐりました。

板垣 勤園長から「この幼稚園は多くの緑に囲まれています。元気いっぱい自然の中で遊び、たくさんの友だちや思い出を作って楽しく過ごしましょう。」と歓迎のあいさつがありました。



暁の星幼稚園入園式

会津田島祇園祭 「七行器行列」の花嫁募集

会津田島祇園祭の伝統行事「七行器行列」への参加者（花嫁さん）を次のとおり募集します。年に一度の貴重な体験で、素晴らしい思い出となります。ぜひ、ご参加ください。

日時 ▶ 7月23日（土）

参加条件 ▶ 未婚の女性（中学生以上）

費用

花嫁衣裳や着付、化粧等の経費は自己負担となります。なお、それらに係る経費のうち、一人当たり3～4万円の補助金が支給されます。

※補助金額の詳細につきましては、南会津町観光物産協会にお問い合わせください。

募集人数 ▶ 15人

締切 ▶ 7月1日（金）

申込み

- ①南会津町観光物産協会（担当：渡部奈津希）
電話 0241-62-3000
- ②平成28年度会津田島祇園祭党本
渡部英明（南会津町役場内）
電話 0241-62-6140



大和撫子、白無垢、伝統美
——
全てを包含する花嫁姿に



田島太鼓 龍巳会始動

いざ、全国に！その力を示さん

3月20日、第18回日本太鼓ジュニアコンクールが行われ、町の絆親善大使である田島太鼓 龍巳会の「白狐」チームが福島県の代表として出場、選手宣誓に双子である渡部龍大選手、渡部晃大選手が選ばれました。

双子そろって選手宣誓を行うのは、大会史上初めてです。

渡部龍大選手、渡部晃大選手たちは「私たち一同は、日本の文化である日本太鼓を通じ、和の精神と太鼓にかける情熱を胸に青少年としての誇りを持ち、震災に遭われた多くの方々への思いを込めて心に響く演奏をすることを誓います。」と力強い宣誓を行いました。



宣誓を行う渡部晃大選手（左）、渡部龍大選手（右）



特別賞に輝いた「白狐」チーム

今大会は海外の団体を含めて、各都道府県を勝ち抜いてきた強豪53チームが出場。白狐は情熱的で力強い和太鼓「天狐白狐」を披露、全国でその力を示すとともに、見事「特別賞」に輝きました。渡部龍大選手は「全国の53代表チームの中で「特別賞」を頂くことが出来て本当にうれしい気持ちでいっぱいです。来年はさらなる高みを目指し、精進してまいります。」と話してくれました。



絆を深める糸島二丈絆太鼓と田島太鼓 龍巳会の皆さん

町の魅力を全国へ！

糸島二丈絆太鼓×田島太鼓龍巳会

3月21日、福岡県糸島市でご当地キャラクターによる県外の市町村等と交流を深める「ふくしまからふじめよう。キビタン交流促進支援事業」が行われ、糸島二丈絆太鼓と田島太鼓 龍巳会が親睦を図ってきました。

今後も田島太鼓 龍巳会は、福島県と南会津町の魅力を全国へ発信していきます。

百歳賀寿 ~おめでとう、100歳~



館岩地域（塩ノ原）
野沢梅子さん

▼家族：子ども5人、孫2人、ひ孫2人

▼生活：若い時から「真面目にコツコツ」をモットーに生活してきたそうです。

▼長寿の秘訣：好き嫌いなく何でも食べることに。

平成28年 経済センサスー活動調査を行います

経済センサスー活動調査は、我が国の全産業分野（農林漁業、地方公共団体を除く）における事業所および企業の経済活動の実態を全国・地域別に明らかにするとともに、各種統計調査の母集団情報の整備を図ることを目的として実施します。

調査対象 ▶ 町内の事業所および企業

調査時期

"平成28年6月1日"を基準日として調査を行います。
※調査票は5月下旬から随時配布します。



調査方法

「調査員調査」と「直轄調査」による二つの方法で行います。
「調査員調査」は支社等のない事業所および新設された事業所を都道府県知事が任命する調査員が訪問して調査します。（インターネットを使用してオンラインでもご回答いただけます。）
「直轄調査」は支社等を有する企業または組織の本社等に調査書類を郵送させていただきます。

調査結果の活用

調査の結果は国および地方公共団体における行政施策の立案や民間企業における経営計画の策定など、社会経済の発展を支える基礎資料として広く利用します。

☎ 総合政策課 広報情報係 0241-62-6210

土地区画整理法第76条に基づく許可申請について

土地区画整理事業の区域内において、次の建築行為を行う場合は許可が必要となります。

なお、この許可を受けずに行った場合は、原状回復命令または移転、もしくは除去命令が出されますのでご注意ください。

詳しくは、建設課 都市計画係へお問い合わせください。



許可を必要とする行為

- ① 土地の形質の変更（私道および宅地の造成、切土、盛土行為等）
- ② 建築物その他の工作物の新築、改築もしくは増築等（住宅建築、土留、よう壁設置、浄化槽の設置など）
- ③ 重量5トンを超える移動の容易でない物件の設置もしくはたい積

☎ 建設課 都市計画係 0241-62-6230

ふるさと納税（応援寄付金）ありがとうございます

平成28年3月21日から4月15日の間に、下記の皆さんからふるさと納税（応援寄付金）をいただきました。

住所	氏名	住所	氏名
郡山市	本柳枝美様	大阪府大阪市	山岡謙吾様
東京都品川区	千代田義法様	茨城県つくば市	陶山時彦様
東京都港区	渡部裕佳様	匿名希望	4件
東京都府中市	原田力生様	計	10件

【いただいたメッセージ】 ※順不同で抜粋

- ▼いつまでもきれいな川でいてください。
- ▼毎年、館岩地域に愛犬と宿泊するのが楽しみです。東京での生活を癒やしてくれるペンションのご夫婦と食事、自然に感謝です。寄付金は館岩地域のために使っていただけると幸いです。
- ▼現在、東京都に住んでおりますが旧田島町出身です。生まれ育ったふるさとの公共福祉の充実、文化活動（祇園祭）の発展などに役立てていただければと思います。
- ▼妻の故郷です。南会津の人口減少に歯止めを！
- ▼カヤックで伊南川、館岩川、西根川、湯ノ花川など、年4～5回程度南会津で楽しませてもらっています。
- ▼採れたての美味しい野菜待ってます。
- ▼南郷スキー場、高畑スキー場の存続を！
- ▼南会津町がんばれ！
- ▼南会津のお酒や野菜がおいしくてお気に入りです。会津に行くときよく購入しています！

☎ 総合政策課 地域振興係 0241-62-6240

会津田島駅～中荒井駅間 夜間作業を行います

会津鉄道では列車の安全運行を確保するため、次のとおり線路の保守作業を行います。

作業当日は、騒音等でご迷惑をおかけしますがご理解とご協力をお願いいたします。

作業月日 ▶ 5月中旬～7月上旬

作業箇所 ▶ 会津田島駅～中荒井駅間

作業時間 ▶ 午後8時30分～午前5時（夜間）

作業内容 ▶ 「まくら木交換 ほか」

☎ 会津鉄道株式会社 0242-28-5885

大宅町長の公務百景 No.24

町長の公務を報告するコーナーです。

4月 会議・行事内容

- 1 町新規採用職員辞令交付式 / 年度始め式 / 定期人事異動職員辞令交付式 / 課長会議 / 南会津会職員辞令交付式 / 交通安全教育専門員委嘱状交付式
- 2 県観光キャンペーン2016 オープンセレモニー
- 4 有害鳥獣捕獲隊委嘱状交付式
- 5 びわのかげ保育所入所式 / 田部原保育所入所式 / 町納税貯蓄組合連合会総会
- 6 町立小学校・中学校入学式
- 8 町交通対策協議会総会 / 県立田島高校入学式 /
- 9 消防団田島支団非常招集訓練
- 10 中小屋福寿草まつり
- 11 さいたま市、台東区あいさつ回り
- 12 東京都あいさつ回り
- 13 消防団田島支団夜警巡視
- 14 新規採用職員研修町長訓話 / 前西会津町長葬儀 / 田島地域保健協力員会議・委嘱状交付式 / 消防団田島支団夜警巡視
- 15 入札 / 駒止高原・癒しの森づくり交流促進事業総会
- 16 J A 会津みなみ組合員大会・合併20周年式典 / 第70回記念会津総合美術展テブカット
- 18 館岩地域保健協力員委嘱状交付式 / 館岩地域区長会・行政連絡員合同会議
- 19 故齋藤新二氏叙勲伝達 / 田島地域民生委員児童委員協議会定例会
- 20 南郷地域行政連絡員会議
- 22 若松人権擁護委員協議会南会津地方部会総会 / アフターD C オープニングセレモニー
- 23 中大屋台格納庫落成式 / 町の湿原を守る会総会
- 24 町消防団春季検閲式
- 25 横浜熟年マラソン同好会下野街道出発式 / 県町村会役員会
- 26 県町村会 J R 只見線視察研修 / 伊南地域区長・行政連絡員会議 / 建設協議会通常総会
- 27 田島地域区長・行政連絡員会議
- 28 課長会議 / 南郷地域保健協力員委嘱状交付式 / 町統計調査員協議会総会 / 防犯指導隊田島分隊委嘱状交付式
- 29 ライオンズ旗争奪ちびっ子ソフトボール大会 / 南山の桜と歴史めぐりウォーク

長年にわたり統計調査に尽力

南会津地方統計協会から感謝状贈呈

長年に渡って統計調査に従事されてきた、館岩地域在住の橘喜久一さん（木賊）、星正司さん（戸中）、南郷地域在住の馬場英記さん（台板橋）の3人が南会津地方統計協会から感謝状が贈呈されました。

この表彰は国勢調査や農業センサス等の調査に7年以上従事されてきた方を対象としております。このたびの受賞、本当におめでとうございます。

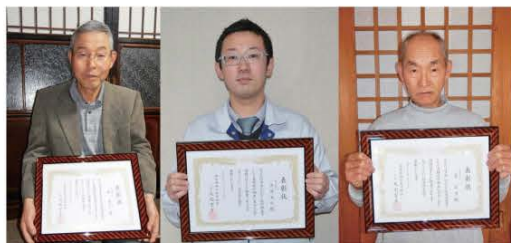

（左から橘喜久一さん、馬場英記さん、星正司さん）



（3位入賞した荒海小学校2年 阿久津こはるさん）

全国大会で見事3位に！ ジュニアクイーンズカップレスリング 選手権大会開催

4月3日、女子だけの全国大会であるジュニアクイーンズカップレスリング選手権大会が東京都で開催され、荒海小学校2年の阿久津こはるさん（中荒井）が小学1・2年生の部21kg級において、見事3位に輝きました。

阿久津こはるさんから「次回開催される北日本少女レスリング選手権大会で優勝できるように頑張りたいです。」と今後の抱負が語られました。

今後、一層のご活躍を期待しています。

福島の魅力を伝える

"アフターDC in 南会津" 始まる

「ふくしま」の魅力を全国に発信することを目的とした、ふくしまデスティネーションキャンペーン（DC）の集大成であるアフターDCが4月～6月にかけて県全体で行われています。

4月22日、「アフターDCオープニングセレモニー in 南会津」が会津田島駅前で行われ、首都圏から多くの観光客が訪れました。ゆるキャラたちや大川溪流太鼓（下郷町）のにぎやかな演奏でお出迎え。駅前では南会津地方4町村の郷土料理や地酒が振る舞われました。



（多くの観光客を歓迎する関係者一同）

南会津地域の良さを全国へ発信

"全国ほんもの体験フォーラム in 福島・南会津"
開催に向けて本格始動

今年の10月28日～30日の3日間、御蔵入交流館をはじめとした南会津郡内各会場において、全国の体験型観光関係者が一堂に会する「第13回全国ほんもの体験フォーラム in 福島・南会津」を開催することが決定しました。

南会津地域の産業や自然・文化などを活用した体験型観光の活発な取組を推進するとともに、参加者相互の交流を通して、南会津地域の観光資源等のPRを行っていきます。

なお、開催日が近くなりましたら広報を通して実施内容等をお知らせします。



（南会津地域の開催を成功させるため、「第12回全国ほんもの体験フォーラムin高知」で全国に本町をPRしてきました）

お子さんと遊びに来ませんか

子育て支援センター・保育所で遊ぼう

町では親子・子ども同士・親同士の交流の場を提供し、子育てで家庭を支援しています。保育所などが休みの場合や行事などで実施しない場合、日程が変更になる場合もあります。

地域子育て支援センターなど

子育てのパートナーとして、地域全体で子育てを応援する施設です。子育て中の親子交流の場、親にとっての学びや情報交換の場、子育ての悩み解消や相談の場として、お気軽に利用ください。

【対象】 未就園児童とその保護者・家族

【料金】 無料



▶ 田島保育園子育て支援センター

【住所】 田島字向川原甲 1210-114
※田島保育園に併設しています。

【活動内容】

自由遊びなど	月～金曜日 10:00～15:00 土曜日 10:00～12:00
ぴよぴよクラブ (親子ふれあい遊び)	月、水曜日 10:00～12:00
育児相談等	随時受付（電話相談可）
すくすくサポート (育児支援など)	火、木曜日 10:00～16:00
母子健康相談	奇数月の最終月曜日 10:00～12:00

【問】 0241-62-2677

▶ びわのかげキッズルーム

【住所】 永田字枇杷影 2
びわのかげ運動公園内高齢者センター

【開放日】 土日祝日 9:30～16:00

【問】 0241-62-2442

(公益財団法人南会津町振興公社)

▶ びわのかげ子育て支援センター

【住所】 永田字枇杷影 1-1
※びわのかげ保育所に併設しています。

【活動内容】

自由遊びなど	月～金曜日 ・午前の部 9:00～12:00 ・午後の部 13:00～15:00
育児相談等	随時受付（電話相談可）

【問】 0241-62-9702

▶ つどいの広場

【場所・開催日】

館岩保健センター	月3回・水曜日 10:00～14:00
伊南会館	月3回・火曜日 10:00～14:00
南郷総合センター	月3回・木曜日 10:00～14:00

【活動内容】 自由遊びなど

【問】 0241-62-9702

(びわのかげ子育て支援センター)

すくすく広場（保育所の開放）

すべり台やブランコなどの遊具の利用もできます。親子でお気軽に遊びに来てください。すくすく広場は6月から実施します。

【開放時間】 9:30～11:00

【開催日】
・田部原保育所 第1、第3火曜日
・伊南保育所 第2、第4火曜日
・南郷保育所 第1、第3火曜日

【問】 田部原保育所 0241-62-3996
伊南保育所 0241-76-2034
南郷保育所 0241-73-2900

このコーナーの見方

日	日時	内	内容
場	会場	対	対象者
料	料金	定	定員
申	申込み	問	問い合わせ
電	電話番号	HP	ホームページ
E	E-mail	締	締切
F	FAX		

募集

税務職員（高校卒業程度）募集

仙台国税局では、平成29年度税務職員採用試験を次のとおり行います。
 税務職員は、国の財政を支える重要な仕事を担う税務のスペシャリストです。
○受験資格
 ①高卒見込みの者および高卒後3年を経過していない者
 ②人事員が①に掲げる者と同等の資格があると認める者
○受付期間
 6月20日（月）～6月29日（水）
○申込方法
 インターネットの申込みとします。
 なお、インターネットで申込みない場合は、受験申込受付期間前にお問い合わせください。
○試験日
 9月4日（日）

※試験場所等詳細は、受験者に対し別途お知らせします
 問 仙台国税局 人事第二課試験研修係
 TEL 022（263）1111
 HP <http://www.nta.go.jp/sendai/>

東北地区国立大学法人等職員採用試験

東北地区国立大学法人では、平成29年度職員採用試験を次のとおり行います。
○受験資格
 昭和61年4月2日以降に生まれた方
○受付期間
 6月29日（水）～7月13日（水）
 午後5時まで
 ※ホームページ上の受験申込画面からお申込み願います。
○試験日・会場
 8月21日（日）福島市他
 東北地区国立大学法人等採用試験事務局
 TEL 022（217）5676
 E <http://www.bureau.tohoku.ac.jp>



「交通遺児奨学生」募集
 （公財）交通遺児育英会では、保護者の方が道路における交通事故で亡くられたり、重い後遺障害のため就労できない事由により経済的理由で修学が困難な高等学校以上の生徒・学生に奨学金を貸与し、教育の機会均等を図り、社会有用の人材を育成することを目的として、次のとおり交通遺児奨学生を募集します。
○応募資格
 ①全ての奨学生に共通の応募資格 保護者の方が自動車等の事故により亡くなられたため、経済的に修学が困難な生徒・学生であること。（申込時29歳までの人）
 ②学校別応募資格等
 （在学・予約応募有り）
 高等学校・高等専門学校・大学・短期大学・大学院・専修学校・各種学校それぞれに応募資格、採用方法、募集期限がありますので、（公財）交通遺児育英会のHPをご覧ください。
○奨学金の種類と貸与額
 次のホームページでご確認ください。
 E <http://www.kotsuji.com>

付しています。また、インターネットホームページからでも応募書類の申込みおよびダウンロードが可能です。
 ②応募書類中の「願書」に必要事項を記入のうえ、添付書類を整え（公財）交通遺児育英会へお申込みください。
問（公財）交通遺児育英会
 TEL 03（3556）0773
 〒102-0093
 東京都千代田区平河町ビル3F
 2・6・1

「放送大学 10月生」募集

放送大学では、平成28年度第2学期（10月入学）の学生を募集しています。
 放送大学は、テレビ等の放送やインターネットを利用して授業を行う通信制の大学です。働きながら学んで大学を卒業したいなど、様々な目的で幅広い世代、職業の方が学んでいます。
 心理学、福祉、経済、歴史、文学、自然科学など幅広く学ぶことができます。
○15歳以上の方
 1科目から学習する選科履修生、科目履修生として入学できます。
○18歳以上の大学入学資格をお持ちの方
 学力試験は無く、全科履修生として入学でき、4年以上在学して124単位以上を取得し、卒業すると学士（教養）の学位を取得できます。

○ひとつの分野を専門的に学びたい方
 「放送大学エキスパート」の授業を用意しています。
○出願期間
 第1回 8月31日（水）まで
 第2回 9月20日（火）まで
○その他
 資料は、無料で差し上げています。
 お気軽にお問い合わせください。
問 放送大学 福島学習センター
 TEL 024（921）7471

お知らせ

行政相談員にご相談ください

行政相談員は役所（国、県、市町村）や特殊法人（NITなど）の仕事についての相談に応じ、その解決のお手伝いをしています。
 定例相談は毎月1回、第3水曜日に開催しています。お気軽にご利用ください。相談は無料で秘密は厳守されます。
○行政相談員
 児山忠男さん（福米沢）
 TEL 0241（62）3685
 星 昭男さん（湯ノ花）
 TEL 0241（78）2519
 馬場芳昭さん（下山）
 TEL 0241（73）2363

○定例相談
 6月15日（水）、8月17日（水）
 9月21日（水）、10月19日（水）
 11月16日（水）、12月21日（水）
○時間
 午前10時～午後3時
問 南会津町福祉ホール2階 教養室
問 総務課 総務係
 TEL 0241（62）6100

熊本地震災害義援金を受け付けています

「熊本地震」災害の被災者を支援するため、次のとおり義援金を受け付けます。
 この義援金は日本赤十字社を通して被災された方々に迅速かつ公平に配分されます。
○募集期間
 6月30日（木）まで
○受付窓口・問合せ
問 健康福祉課 社会福祉係
 TEL 0241（62）6170
問 保健センター（御蔵入交流館内）
 TEL 0241（62）6180
問 館岩総合支所町民課 健康福祉係
 TEL 0241（78）3325
問 伊南総合支所町民課 健康福祉係
 TEL 0241（76）7713
問 南郷総合支所町民課 健康福祉係
 TEL 0241（72）2225

一事業主の皆さんへ

労働保険の年度更新等のお知らせ

平成28年度の労働保険の年度更新の申告期限は

7月11日（月）

になります。期限までに最寄りの銀行、郵便局等において手続きされますようお願いいたします。
 ※労働保険の年度更新は電子申請を、労働保険料等の納付は口座振替をご利用ください。

問 福島労働局 総務部 労働保険徴収室
 024-536-4607

今月の納税

固定資産税（第1期）
 軽自動車税（全期）
 納期限は **5月31日（火）** です。

町税に関するお問い合わせは
 税務課 収税係 0241-62-6110
 館岩総合支所 町民課 0241-78-3345
 伊南総合支所 町民課 0241-76-7712
 南郷総合支所 町民課 0241-72-2224

山に入るときはクマにご注意ください
 雪解けを迎え、冬眠から覚めたクマ（ツキノワグマ）の行動が活発になる季節です。山菜取りや山際で作業する場合には、次のことに十分気を付けて、被害に合わないよう行動しましょう。
○注意事項
 ①クマに人間の存在を知らせるためラジオや鈴など音の出るものを携帯しましょう。
 ②クマの活動が活発になる明け方・夕暮れ時の入山・作業はなるべく避けましょう。
 ③子グマを見つけたら近くに母グマが必ずいます。非常に危険ですので静かに立ち去りましょう。

④クマに出会ってしまったら静かにその場から立ち去りましょう。背中を見せて逃げるのは禁物です。
○その他
 クマは本来、木の実などを主食とする臆病な動物です。人間に気付けば自ら逃げたり、身を隠したりするため出会うこと自体めったにありません。バッテリーが出ないような人間側が存在を知らせるよう行動することが大切です。

クマとの遭遇による人身被害を防ぐため、十分に気を付けてください。
問 農林課 林政係
 TEL 0241（62）6220

「五月病」かチェックしてみましょう！

5月から6月くらいにかけて陥りやすいと言われている「五月病」。しかし、医学的にはこのような病名はなく、俗語として用いられています。症状としては気持ちが落ち込んだり、不安感、面倒臭いといったものから、食欲が出ない、ひどい肩こりや頭痛などの様々な症状が起こります。

普通、五月病と呼ばれるものは医学的には「適応障害」に分類されますが、一過性で時間の経過により良くなります。

五月病と症状が類似している「うつ病」のチェックシートを利用して自分自身が五月病やうつ病になりかけていないか調べてみましょう。



五月病チェックシート

NO	内 容	チェック欄
1	この2週間以上、ほとんど憂うつだったり、沈んだ気分でしたか？	はい・いいえ
2	この2週間以上、興味を失って、今まで楽しめていたことも楽しめなくなりましたか？	はい・いいえ

⚠️上記の内容で「はい」が一つでもあった方は次の質問へお進みください。

NO	内 容	チェック欄
3	最近気が付かないうちに、食欲が低下・増加し、体重が低下・増加しましたか？	はい・いいえ
4	毎晩のように眠りの障害がありますか？	はい・いいえ
5	普段に比べて動作が鈍くなったり、座ってられないことがありますか？	はい・いいえ
6	毎日のように、疲れを感じたり、無気力だと感じますか？	はい・いいえ
7	毎日のように、自分に価値がないと感じたり、罪の意識を感じたりしますか？	はい・いいえ
8	毎日のように、集中したり、決断することが難しいと感じますか？	はい・いいえ
9	自分を傷つけたり自殺することや、死んでいればよかったと繰り返し考えますか？	はい・いいえ

⚠️1～9の質問項目の中で「はい」が5つ以上ある場合は専門医の受診をお勧めします。

五月病というのは環境の変化と昼夜の温暖差が激しい5月、6月に多く見受けられる症状で、疲れやストレスなどから一時的に心身に不調を感じることは誰にでもあります。

しかし、このような不調が2週間以上続くような場合は、五月病ではないかもしれません。

症状が長引く場合、うつ病になってしまう可能性もありますので注意が必要です。

定期的に自己チェックを行って見て、改善しないようなら早めに医療機関に相談しましょう。

心の健康相談のお知らせ

南会津保健福祉事務所では、精神科医師による「心の健康相談」を実施しています。相談は無料で秘密は厳守されますので、悩みや不安のある方は、ぜひお気軽にご相談ください。

- ◆日 時：5月13日（金）、6月14日（火） 午後1時30分～午後3時
- ◆その他：料金は無料です。予約制ですので、事前に南会津保健福祉事務所までお申込みください。

◆場 所：南会津保健福祉事務所

☎ 南会津保健福祉事務所 保健福祉課 0241-63-0305

平成28年度 子宮がん・骨粗しょう症・乳がん検診について

町では、5月下旬より婦人科検診を実施します。

昨年12月中旬に提出いただいた「平成28年度南会津町がん検診申込書」にてお申込みをされている町民の方には受診録を配布します。

受診を希望される方で、まだお申込みされていない場合は町保健センターまたは各総合支所町民課までお早めにお申込みください。

なお、乳がん検診については、受診日の予約が必要です。予約方法等は、個別に送付する通知をご覧ください。

検診日程・料金については「平成28年度 南会津町健康増進事業日程表」にてご確認ください。



乳幼児健診・相談カレンダー

5月18日(水)	3～4か月児健康診査 [受付] 12:15～12:45 [会場] 保健センター [対象] 平成28年1月生まれ	5月25日(水)	1歳6か月児健康診査 [受付] 12:15～12:45 [会場] 保健センター [対象] 平成26年10月生まれ～平成26年11月生まれ
5月20日(金)	乳幼児健康相談（西部地域） [受付] 13:30～13:45 [会場] 伊南会館 [対象] 平成27年3月生まれ～平成27年6月生まれ および平成27年9月生まれ～平成27年12月生まれ	5月31日(火)	6～8か月児健康相談（田島地域） [受付] 13:30～13:45 [会場] 保健センター [対象] 平成27年9月生まれ～平成27年11月生まれ
5月24日(火)	1歳児健康相談（田島地域） [受付] 13:30～13:45 [会場] 保健センター [対象] 平成27年3月生まれ～平成27年5月生まれ	6月3日(金)	2歳児歯科健康診査 [受付] 12:15～12:45 [会場] 保健センター [対象] 平成25年11月生まれ～平成25年12月生まれ
		6月8日(水)	3歳6か月児健康診査 [受付] 12:15～12:45 [会場] 保健センター [対象] 平成24年11月生まれ～平成24年12月生まれ

* 地域指定のないものは全地域対象です。

5・6月の日曜当番医

5月	医院名	電 話
15日	伊南小野木クリニック	0241-76-7780
22日	耳鼻咽喉科あべクリニック	0241-62-8733
29日	館岩愛輝診療所	0241-78-8688

6月	医院名	電 話
5日	只見町朝日診療所	0241-84-2221
12日	きむらクリニック	0241-62-5576
19日	佐藤医院（下郷町）	0241-67-2134
26日	高橋医院	0241-62-0040

※午前中のみ診察です。ご注意ください。

町の保健事業についての問い合わせは

南会津町保健センター	0241-62-6180
館岩総合支所 町民課	健康福祉係 0241-78-3325
伊南総合支所 町民課	健康福祉係 0241-76-7713
南郷総合支所 町民課	健康福祉係 0241-72-2225

運動器検診の結果報告

福島県立医科大学 整形外科
猪狩貴弘、関口美穂、大谷晃司

平成26年に実施させていただきましたアンケート調査では、大変多くの方にご回答いただき、貴重なデータを得ることができました。

お忙しい中、ご協力いただき大変感謝しております。

つきましては、今回の調査結果をご報告させていただきます。



▶ 調査結果

- ①回答者数：1,149人（男性395人、女性754人）
- ②調査票回収率 80.3%

▶ 腰痛について

アンケートの質問で「24時間以上続く腰痛がある」に、はいと回答した方は、132人で全体の11.3%（男性のうち10.2%、女性のうち11.9%）でした（図1）。

「24時間以上続く腰痛がある」に、はいと回答した方の割合は、年齢が上がるにつれて増加し、80歳代が最も高い結果でした。

「調査を始めてから10年間で腰痛になったことがある」に、はいと回答した方は、318人で全体の27.3%（男性のうち29.3%、女性のうち26.2%）でした。（図2）。

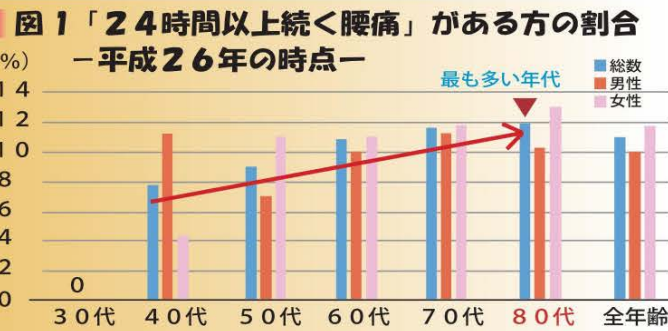

『調査を始めてから10年間で腰痛になったことがある』に、はいと回答した方の割合は、30代女性で50%、40代男性で37.0%と高く、50歳代以降は、男女ともに20%台でした。過去に報告されている結果でも、女性では40歳未満、男性では40歳代に腰痛を有する割合が高くなり、今回の調査と同じ様な結果でした。

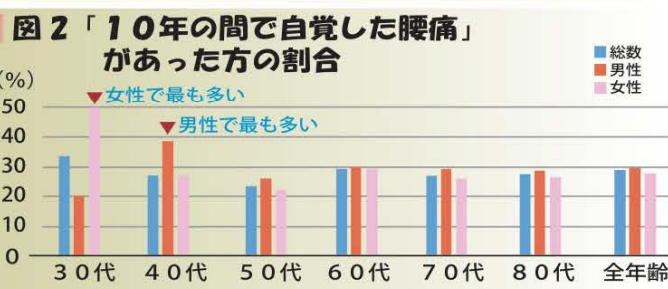

一方で、その報告では、70歳以上で腰痛の有病割合が高くなる結果でしたが、今回は年齢が高くなって腰痛がある方の割合は、ほぼ横ばいの結果でした。

原因についてはさらなる研究が必要となりますが、他の地域と比較し今回の調査では、腰痛がある方の割合は低い傾向にあると考えられます。

腰痛を起こす可能性が高くなる要因（危険因子）は、年齢、肥満、喫煙があげられています。

規則正しい生活習慣や運動の継続が重要となってきます。

▶ ようぶせきちゅうかんきょうさくしょう 腰部脊柱管狭窄症について

「腰部脊柱管狭窄」とは、腰の神経が通る脊柱管という場所が狭くなり、その中を通っている神経が圧迫されて、腰痛、坐骨神経痛や下肢のしびれがでます。（右図）

今回アンケート調査にて「腰部脊柱管狭窄」と診断された方は、190人（16.5%）でした。

10年前に実施した調査で腰部脊柱管狭窄と診断された方は、189人（16.4%）とほぼ同数でした。

「10年前に腰部脊柱管狭窄と診断された方」の約60%（図3）の方は、今回の調査で腰部脊柱管狭窄ではないと診断されました。

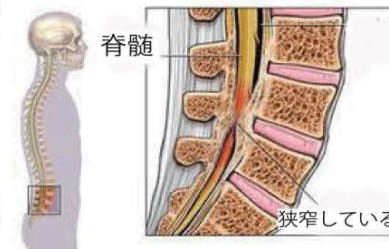

①狭窄・・・狭くなること。

▶ 図3 10年後の追跡調査結果

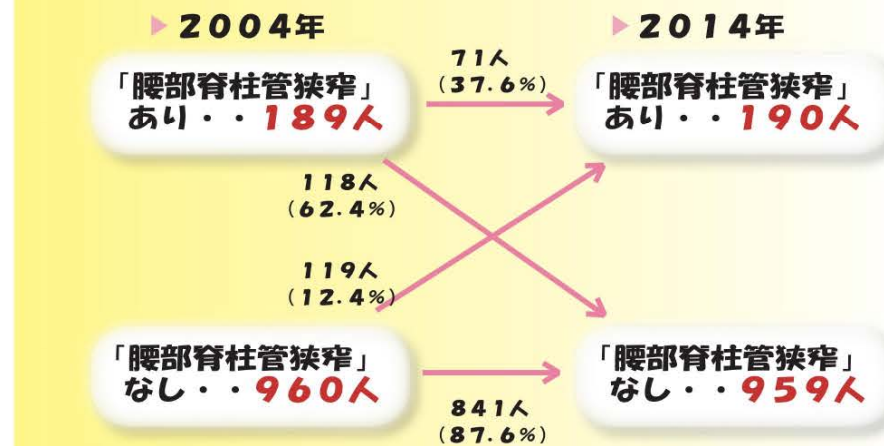

残りの約40%（図3）の方は、10年前も今回も腰部脊柱管狭窄と診断されています。

年齢が高くなるほど、腰部脊柱管狭窄と診断された方の割合が高くなり、持続している割合も高くなる傾向がありました。

▶ 対策

腰部脊柱管狭窄は、治りにくい病気でもありますが、症状が出てから早期に治療を開始した方が、症状の改善がよいと報告されています。

腰痛、足の痛みやしびれが続いている方は、早めに専門医へご相談ください。

①今回も、アンケート調査にご協力いただきありがとうございます。

本年は、肩こりなど首まわりの画像検査による「10年後追跡調査」を予定しており、該当される方には、追跡調査のご案内を郵送させていただきます。

お手数ではございますが、調査へのご協力をお願いいたします。

プライバシー保護のため削除しました

まちの文芸

おくやま吟社 (田島地域)
 春の日や復旧の音忙し気に
 静けさや塔の上なるおぼる月
 なんとまあ今年の春の鮮やかさ

五十嵐 孤庵
 湯田 畠道
 星 昂明
 仲 生
 ミ 良
 エ 生

鳴山短歌会 (田島地域)
 春風が外湯の頬を撫でて去り
 つくしんばめぐる季節の早さかな
 梅一輪退職の夫見送りぬ

馬場 コト
 河原田 光子
 平野 恵美子
 沢崎 芳子 (寺前)
 塚原 弘一 (東町)
 芳賀 幸子 (鎌倉崎)

伊南銀杏俳句会 (伊南地域)
 京の膳会津漆器や花篝
 春場所や一喜一憂一日過ぐ
 訪ね先二つ三つ替え日永かな

※住民基本台帳登録人口(外国人を含む)
まちの人口 ●平成28年5月1日現在

総人口	16,607人 (-38)
男	8,104人 (-8)
女	8,503人 (-30)
世帯数	6,846世帯 (+19)

※()内は前月比

編集後記

▼桜ウォークの16ヵ所コースに参加してきました▼回数を重ねるごとに各地区のおもてなしも豪華になっている気がします▼来年がとっても楽しみです。

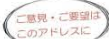

E-mail: kouhou@town.minamiaizu.lg.jp
 総合政策課 室井 隆宏

図書館へ行こう

新着本案内

【一般図書】

海の見える理髪店 萩原 浩 著
 アンバランス 加藤 千恵 著
 コロボックルに出会うまで 佐藤 さとる 著
 恩讐の鎮魂曲 (レクイエム) 中山 七里 著
 暗幕のゲルニカ 原田 マハ 著
 探偵の鑑定 1 松岡 圭祐 著
 ワンダフル・ワールド 村山 由佳 著
 橋を渡る 吉田 修一 著
 毎日が一日だ いしい しんじ 著
 おめかしの引力 川上 未映子 著

【児童図書】

霧のなかの白い犬 アン・ブース 著
 なかよしばっくん 新井 洋行 著
 チョコたろう 森 絵都 ぶん
 しろいやさしいぞうのはなし かこ さとし 作・絵
 わらう さこ ももみ 著
 たのしいサーカス グザビエ・ドゥヌ 作
 しかけのないしかけえほん のぶみ さく
 干したから・・・ 森枝 卓士 写真・文
 いろいろおすし 山岡 ひかる 作
 ことりのおそうしき
 マーガレット・ワイズ・ブラウン 文



イベント案内

《おはなし会》

テーマは「ともだち」です。

- 日 時=5月28日(土) 午前11時~
- 場 所=図書館内読み聞かせコーナー
- 対 象=幼児~小学校低学年

※おはなし会は申込み不要です。
 直接会場にお越しください。



図書館休館日のお知らせ

5月… 2日(月)、6日(金)、9日(月)
 ~23日(月)、30日(月)、31日(火)

6月… 6日(月)、13日(月)、20日(月)
 27日(月)、30日(木)

開館時間 午前10時~午後6時

▶ 図書館特別整理期間および休館日のご案内

5月9日(月)~20日(金)まで、館内特別整理期間として休館させていただきます。

なお、5月21日(土)~23日(月)は休館日となります。

期間中の返却は、返却ポストをご利用ください。
 ※A V資料につきましては、5月24日(火)以降にカウンターにご返却ください。

① 転居、婚姻などにより住所、氏名、電話番号等の変更があった場合は、カウンターまでお知らせください。

☎ 南会津町図書館 0241-62-5522

6月1日~10日は

「電波利用環境保護周知啓発強化期間」です。
 電波は、ルールを守って正しく使いましょう。

電波の混信・妨害についてのお問い合わせは
 総務省 東北総合通信局 相談窓口
 電話 022-221-0641

<http://www.soumu.go.jp/soutsu/tohoku/>



デンパ君



—福島財務事務所出前講座— 国の財政と私たちの暮らしについて

「日本の財政はどうなるのか?」「なぜ、今、消費税なのか」「消費税は、社会保障にどう活用されるのか?」など、日本の財政と私たちの暮らしの関係を分りやすく解説していただきます。
皆さまのご参加をお待ちしております。



日時 5月23日(月)
午後2時～
会場 御蔵入交流館 会議室
講師 福島財務事務所長 宮本偉喜氏

- その他 参加ご希望の方は事前にご連絡ください。
- 問合せ 総務課 財政係 0241-62-6100

E-mail zaisei@town.minamiaizu.lg.jp

山開き & fes.



5/28
土

▶ 尾白山山開き
集合時間：午前7時
集合場所：伊南林業総合センター前
※仲川原運動公園前
お問合せ：伊南観光センター
0241-64-5711



6/11
土

▶ 第22回ひめさゆり祭
開催時間：午前10時～午後3時
開催場所：南郷地域
南郷スキー場 駐車場
お問合せ：南郷観光センター
0241-64-5811



6/12
日

▶ 尾瀬国立公園 田代山山開き
集合時間：午前8時
集合場所：田代山 猿倉登山口
お問合せ：舘岩観光センター
0241-64-5611