

『ただいまを言いたくて、おかえりを聞きたくて』  
南会津やまなみ“泊”覧会 平成21年度開催!!  
<http://yamahaku.web.officelive.com/default.aspx>



やまはく

検索

クリック!

# 広報 みなみあいづ

Public relations of Minami-aizu

2009年3月号 No.36



## 「快晴のなか、雪ウォーク開催」

3月1日、快晴のなか、南会津雪ウォークが開催されました。  
遠くは、千葉県からの参加者も。かんじきやスノーシューをはいての  
ウォークをはじめ、様々な体験コーナーで、南会津を満喫しました

子育て応援特別手当について	・・・②・③
ありがとうのメッセージ	・・・⑫・⑬
やまなみ泊覧会	・・・⑳

まちの人口（平成21年3月1日現在）

総人口 19,220人（△10） 男 9,334人（△7） 女 9,886人（△3） 世帯数 7,004世帯（△9） ※（ ）内は前月比

## 生活対策

# 子育て応援特別手当について

「生活対策」の一環として、多子世帯の幼児教育期の負担に配慮する観点から、平成20年度限りの措置として、第2子以降の子ども（第1子は18歳以下）1人あたり3万6000円を支給します。

### ◇対象となる子ども

平成20年度で小学校就学前3年間に該当する子ども（平成14年4月2日から平成17年4月1日までに生まれた子ども）であって、第2子以降の（第1子は18歳以下）子どもが対象になります。

※対象となる子どもと18歳以下の子が別居しているときは、同じ人に扶養されていることを確認しますので、申請の際に医療保険の被保険者証の写しなどが必要となります。

### ◇手当の額

対象となる子ども1人あたり3万6000円を、同居している世帯主に支給します。

ただし、申請書で代理人を定めることにより、保護者等への支給とすることができます。口座名義も代理人となります。



### ◇基準日

平成21年2月1日を基準日とし、南会津町に住所を有する子どもが対象となります。

### ◇申請方法

該当すると思われる世帯に、3月上旬までに直接通知しますので、申請書と通帳の写しを各窓口へ提出してください。

また、住所を南会津町に有さない18歳未満の子がある場合、保険証の写しを添付して下さい。

なお、通知がない場合でも、該当すると思われる世帯がありましたら、申請書を交付しますので、遠慮なく下記窓口までお問い合わせください。

### ◇支給方法

指定された口座へ振込となります。ただし、申請者と口座名義は同一とし、世帯主が保護者等に代理人委任する場合は、代理人の口座名義で申請してください。詳しくは下記窓口にお問い合わせください。

### ◇申請の提出期日と支給予定時期

第1回締切	3月18日	水
支給予定	3月27日	金
第2回締切	3月31日	火
支給予定	4月24日	金
第3回以降は、各月末を締切とし、翌月中旬に支給します。		
最終受付	8月31日	月

※最終受付は平成21年8月31日ですが、支給の趣旨から早い時期に申請されるようお願いします。申請書は、期日までに下記担当窓口へ提出してください。

本庁 健康福祉課	024166170
館岩総合支所住民課	02413325
伊南総合支所住民課	02417713
南郷総合支所住民課	02412225
南郷ふれあいセンター	02412788

# 子育て応援特別手当 支給対象世帯

例1 Aさん



世帯主

世帯にいる子ども

生年月日が平成2年4月2日から  
平成17年4月1日までの子ども



第1子

生年月日が平成14年4月2日から  
平成17年4月1日までの子ども



第2子



第3子



第4子

対象となる子ども 2人 **Aさんへの子育て応援特別手当**  
 $3.6万円 \times 2人 = 7.2万円$

例2



世帯主

世帯にいる子ども

生年月日が平成2年4月2日から  
平成17年4月1日までの子ども

生年月日が平成14年4月2日から  
平成17年4月1日までの子ども



第1子



第2子



第3子

対象となる子ども 1人 **Bさんへの子育て応援特別手当**  
 $3.6万円 \times 1人 = 3.6万円$

例3

Cさん



世帯主

Dさん



保護者  
代理申請人

世帯にいる子ども

生年月日が平成2年4月2日から  
平成17年4月1日までの子ども



第1子



第2子

生年月日が平成14年4月2日から  
平成17年4月1日までの子ども



第3子

**Cさんへの子育て応援特別手当**  
 $3.6万円 \times 1人 = 3.6万円$

対象となる子ども 1人

※第1・2子が世帯を別にしていて、第1子若しくは第2子を扶養していることが確認できる証書（保険証等）を申請書に添付してください。

例4

Eさん



世帯主

世帯にいる子ども

生年月日が平成2年4月2日から  
平成17年4月1日までの子ども

生年月日が平成14年4月2日から  
平成17年4月1日までの子ども



第1子



第2子

対象となりません

Q & A

Q1 どうして第2子以降の3～5歳の子が対象なの？

A1 多子世帯の負担軽減に配慮しつつ、一般に保育所または幼稚園に子どもが共通して通う年齢が小学校就学前3年間であること、2歳までの子には、別途、児童手当制度において乳幼児加算が行われていることなどを総合的に考慮したものです。

## 伊南地区山菜きのこ栽培研究会が県知事賞受賞

■ 2月6日

平成20年度福島県林業研究グループ等活動実績発表会にて伊南地区山菜きのこ栽培研究会が最優秀賞の県知事賞を受賞しました。この発表会は、各地区において自主的に実践活動しているグループからの活動実績発表により、活動目標や発展性などが評価・審査され、各グループの研修や情報交換、グループ員の資質の向上を促すものです。

伊南地区山菜きのこ栽培研究会は、活動の目標や課題が明確であり、目標達成や課題解決に向けた知識や技術所得のための情報交換や研修会への積極的な参加が評価されるとして、表彰されました。今後、研究会は、平成21年度に開催される東北・北海道ブロック林業グループコンクールに福島県代表として参加します。

伊南地区山菜きのこ栽培研究会のみなさん、おめでとうございます。また、コンクールでも頑張ってください。

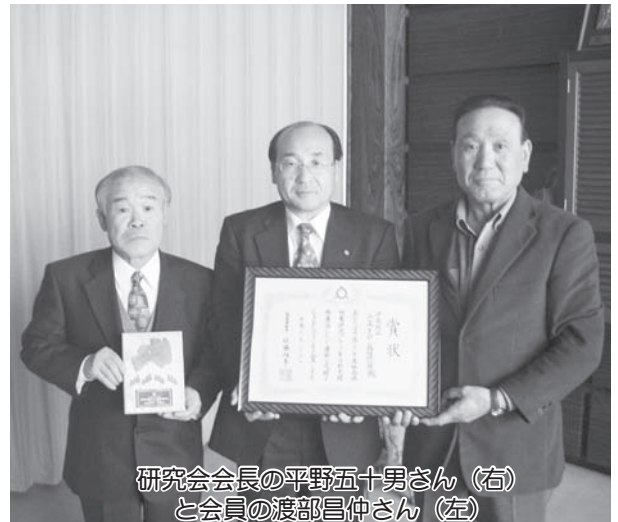

研究会会長の平野五十男さん（右）  
と会員の渡部昌仲さん（左）

## 文京区と南会津町南郷で雪の交流

■ 2月7日～8日

南郷地域と東京都文京区の住民が2日間にわたり雪を通して交流を行いました。7日の午前中に南郷地域下山地区で、文京区民と南郷地域住民合わせて約50人がトラック3台に雪の積み込み作業を行いました。その後、東京に移動して8日には、文京区2校の小中学校の校庭で、約600人の親子が参加して、かまくらや雪だるまを作って楽しみました。この交流は、4年前から行っているもので、NPO法人響きの森の主催、たいさん木の広場、南会津町観光協会南郷支部の協力により実施されました。



南郷地域から運び出した雪で遊ぶ文京区民のみなさん

## 福島県書きぞめ展で最高学校賞、 優秀学校賞受賞

■ 2月17日

舘岩中学校、舘岩小学校の皆さんが、福島県書きぞめ展での受賞報告に訪れました。

県内760校の応募のあった福島県書きぞめ展で、舘岩中学校が最高学校賞、舘岩小学校が優秀学校賞を受賞しました。また、個人の部でも舘岩中2年の赤松明李さん、舘岩小学校5年の橘愛さんの2人が書きぞめ大賞を受賞しました。

町長から「今までの努力のあかいです。今後も頑張ってください」と称えの言葉がありました。

舘岩中学校、舘岩小学校のみなさん、おめでとうございます。



左から渡部キヨ子舘岩小学校長、橘さん、  
室井永治舘岩中学校長、赤松さん

## 献血協力者へ感謝状贈呈式、伝達表彰式

■ 2月9日

南会津町役場で、献血協力者に対し南会津町長からの感謝状贈呈式と血液センターからの伝達表彰式が行われました。

感謝状は、献血運動推進に積極的に協力し、他の模範となる献血回数50回という実績を示した方々へ南会津町から贈られるもので、今年は3人の方へ感謝状が贈られました。また、血液センターから、長年協力していただいた事業所に対して各種表彰が贈られました。

平成21年度福島県の献血人数目標数は、約84,000人で、そのうち南会津町では449人となっています。みなさんの暖かいご協力をお願いします。



金色有功章を受ける  
株式会社住田光学ガラス田島工場 猪股さん

### ・ 50回以上、献血者

氏名	献血回数
斉藤定三さん	50回
杉原一成さん	52回
渡部徳一朗さん	50回

### ・ 伝達表彰事業所

事業所	表彰
会津高原リゾート株式会社	血液センター所長感謝状（2年以上） 銀色有功章（活動年数15年以上）
株式会社スミタフォトニクス	銀杯感謝状（活動年数5年以上）
会津みなみ農業共同組合	銀色有功章（活動年数15年以上）
株式会社飯野製作所田島工場	銀色有功章（活動年数15年以上）
株式会社住田光学ガラス田島工場	金色有功章（活動年数20年以上）



高校生として、最後の校歌を斉唱する  
南会津高校卒業生

## 県立高校で卒業式

■ 3月1日

南会津町内にある2つの県立高校で卒業式が行われ、155名（南会津高校37名、田島高校118名）の生徒が卒業しました。

卒業は、今まで3年間親しんできた校舎、お世話になった先生、大切な友達との別れであるとともに、新たな希望に向けての旅立ちでもあります。

卒業生のみなさん、ご卒業おめでとうございます。そして、今後のご活躍を心よりお祈り申し上げます。

## 日本写真家連盟が町内各所で撮影会を実施

日本写真家連盟28名が南会津町の冬景色を撮影に來られました。

日本写真家連盟は、四季折々の美しい原風景を対象に、優れた作品作りを目指す全国組織で、現在会員は約350名となっています。

今回撮影会に参加した会員からは、「春の芽吹き季節、夏の新緑、秋の紅葉には仲間とぜひまた撮影に來たい。」「こんなに恵まれたところに住んでいて、うらやましい。」と感想があり、案内をした南郷地域の酒井敏行さん、地元会員の廣野資郎さん、湯田耕衛さんらは、ふるさと南会津町の素晴らしさを再認識したそうです。



冬の南会津町の「一期一会」の被写体を緊張感を持って撮影に望む会員のみなさん

# 平成20年度定期監査報告①

関係法令などの規定に基づいて実施した、平成20年度定期監査の結果について、平成21年2月18日に町長へ意見を付して報告します。

その概要を2回にわたりお知らせします。

南会津町監査委員 室井 良一  
南会津町監査委員 平野 昌盛

## 1. 監査の期間

平成20年11月12日(水) ~ 18日(火) 5日間  
平成20年12月25日(木)  
平成21年1月16日(金)  
平成21年2月17日(火)

## 2. 監査の対象 本庁各課・委員会事務局等、各総合支所各課等の担当事務

## 3. 監査の重点項目

- (1) 町税、使用料等の滞納繰越分に係る収納状況
- (2) 補助金に関する執行状況（負担金は除く）
- (3) 指定管理者制度に関する執行状況
- (4) 町有地の遊休地の状況
- (5) 備品台帳
- (6) 決算審査にかかる指摘、  
是正・改善指示事項に関する対処状況
- (7) 個別事項

※今回は、上記(2)～(7)についてお知らせします。

### (2) 補助金に関する執行状況 (負担金は除く) について

〔監査の状況〕

提出資料152件中63件を抽出監査した。

〔指摘・改善事項〕

- ① 補助金は町民から徴収された税金その他の貴重な財源でまかなわれていることから、補助金の交付後、その効果を検証する必要がある。
- ② 補助金により実施された事業が所期の目的が達成されているかを、計数もって検証する必要がある。

### (3) 指定管理者制度に関する執行状況 (監査状況)

指定管理者制度導入施設に関する事項45件の中から、10件を抽出して監査した。

〔指摘事項〕

- ① 指定管理料の算定基礎を明確にすること。また、費用の削減実績の再検証を実施すること。
- ② 委託先によって、算出根拠のばらつきがあるので統一するように検討すること。

### (4) 町有地の遊休地の状況に関する事項 (監査状況)

町有地の遊休地の状況について調査した。

〔指摘事項〕

- ① 取得目的に利用されていないものもあるが、おおむね適正に管理されているものと認める。
- ② 今後は、利用目的又は未利用地

### (5) 備品台帳 (監査状況)

平成19年度定期監査の指摘事項等について調査した。

〔指摘事項〕

- ① 指摘事項等の手続きが完了したことを認める。

### (6) 平成19年度決算審査指摘、是正・改善指示事項に関する対処状況 (監査状況)

平成19年度決算審査改善策・措置状況等について調査を行った。

〔指摘事項〕

- ① 指摘、是正・改善指示事項に基づき既に対処された事項も見られたが、反面、早急に対処しなければならぬ事項のうち対処されない事項が散見された。
- また、早急に対処できない事項については、現在改善策等を検討されているが、今後とも最善の方策を講じられるよう努力されたい。

次回は、(1)町税、使用料等の滞納繰越分に係る収納状況と(7)個別事項についてお知らせします。

# 公共下水道 新たな使用開始区域のお知らせ（縦覧）

平成 21 年 4 月 1 日から下水道が使用できるようになる区域は、下図のとおりです。

## 公共下水道【田島処理区】供用開始区域

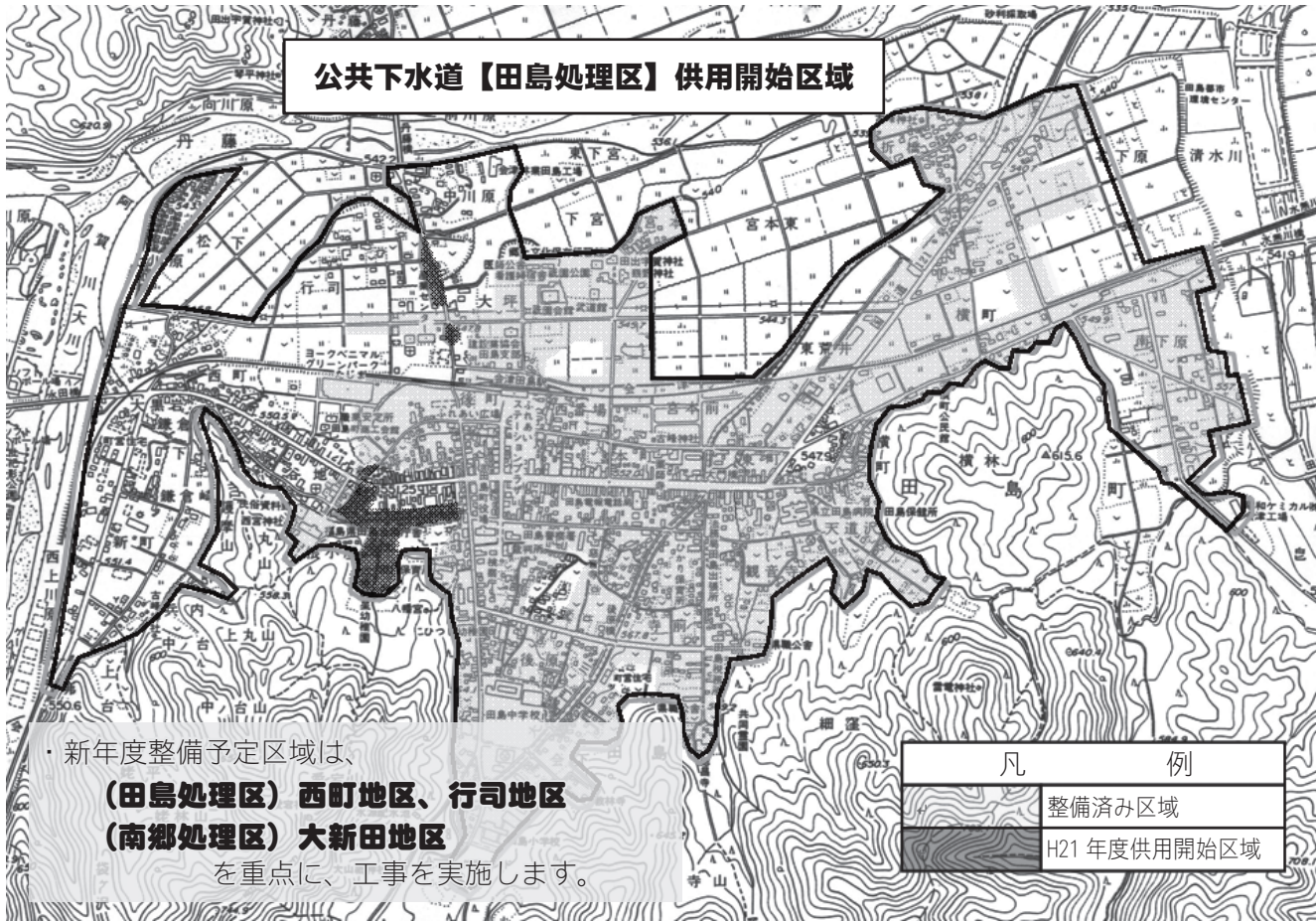

・新年度整備予定区域は、  
**(田島処理区) 西町地区、行司地区**  
**(南郷処理区) 大新田地区**  
 を重点に、工事を実施します。

凡 例	
	整備済み区域
	H21 年度供用開始区域

### 南郷処理区①（山口地域）



■使用できる場所の詳細については、以下の日時において確認いただけます。

縦覧期間	平成 21 年 3 月 25 日(水)～31 日(火)
時 間	【平 日】 午前 8 時 30 分～午後 7 時 00 分 【土・日】 午前 8 時 30 分～午後 5 時 00 分
場 所	(田島処理区) 本庁 2 階 町政情報コーナー (南郷処理区) 南郷総合支所 振興課

### 南郷処理区②（大新田地域）

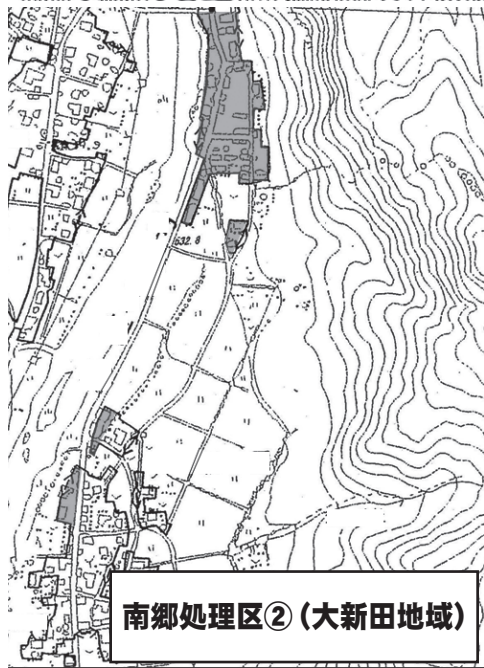

### ※ 現在まで下水道未接続の方へ

身近な環境を悪化しているのは、私たちが使用した水をたれ流しにしていることが大きな原因です。

**下水道への早期接続をお願いします。**

この記事に関するお問い合わせは・・・

本庁 環境水道課 下水道係 TEL0241-62-6140

## くらしの情報

Information For Daily Life

<b>日</b> 日時	<b>内</b> 内容
<b>場</b> 場所	<b>対</b> 対象者
<b>料</b> 料金・費用	<b>定</b> 定員
<b>申</b> 申込方法・申込先	
<b>問</b> 問い合わせ先	
<b>担</b> 担当者	<b>TEL</b> 電話番号
<b>F</b> FAX 番号	<b>A</b> アドレス



**このコーナーでは  
町や県、国からのお知らせを  
お伝えします**

ご意見・ご要望をお聞かせください

### 電気通信サービスモニターの募集

総務省では、電気通信サービスを安心・快適にご利用いただけるよう、利用者の視点にたった情報通信行政の推進に取り組んでおります。

電気通信サービスに関する利用者のご意見やご要望を幅広くお聞かせいただき、今後の情報通信行政に反映させるため、東北総合通信局は、平成21年度電気通信サービスモニターを募集します。

#### ■応募資格

電話・インターネット等の電機通信サービスに関心がある東北6県にお住まいの満20歳以上の方で、各種アンケート等にご協力いただける方。ただし、総務省および電気通信事業者に勤務経験のある方とご家族を除きます。

- モニターにお願いすること
- ① 総務省が実施するアンケート（年2回実施予定）への回答（全員）
- ② 各地域で開催するモニター会議への出席（出席をお願いする方のみ）

■募集期間  
平成21年3月2日～4月3日

■委嘱期間  
平成21年6月1日～  
平成22年3月31日

TEL 022(221)0628

東北総合通信局電気通信事業課

#### 自動車をお持ちの皆様へ

#### 自動車の登録状況をご確認ください

毎年自動車税の納付時期になると、県民の皆さんから次のようなお問合せを多数いただきました。

問 手放した自動車の納税通知書が届きました。なぜでしょうか？

答 自動車税は、4月1日現在の登録

名義人である所有者（割賦販売等で所有権が留保されている場合は使用者）に課税されます。そのため、移転の登録や抹消の登録が行われていないと、もとの所有者に課税されることとなります。自動車を下取りに出したり、他人に譲ったときには、必ず移転または抹消の手続きをしましょう。

問 住所が変わって、住民票は移したのに自動車税納税通知書がきません。

答 自動車税の納税通知書は、運輸支局に登録されている住所に送っています。住所が変わったときには、必ず運輸支局で変更登録の手続きをしましょう。

問 車検切れとなり、使用していない自動車にも、自動車税は課税されますか？

答 車検切れの自動車であっても、自動車としての機能を失っていない限り自動車税が課税されます。壊れて動かなくなったり、使用しなくなった車は運輸支局で抹消の手続きをしましょう。抹消の手続きをすれば、翌月から課税されなくなります。すでに年税額を納めている場合には、抹消した翌以降の税金は返ってきます。

TEL 0241(62)5212

福島県南会津地方振興局県税部

引越しのお悩み事ご相談ください

#### 「引越相談所」開設のお知らせ

引越しシーズンのピークとなる3月、4月の2ヶ月間、トラック事業者の団体である福島県トラック協会では、県内各地で「引越相談所」を開設し、電話などによる引越などの相談に応じています。緑ナンバーのトラックを利用している引越や、サービスについてのお困りごとがありましたら、最寄の「引越相談所」へご相談ください。

#### ■引越し相談所

TEL 024(558)7755

福島県トラック協会本部

TEL 024(24)4855

福島県トラック協会津若松支部

※電話での相談は、土・日・祭日を除く9時～16時までとなります。

#### 田島地域 防災行政無線戸別受信機の貸与を受けている方へ

#### 転出・転居される世帯の方へ

引越などで、町外へ転出される方については、個別受信機を担当窓口へ返却してください。

なお、町内での転居で引き続き新住所でも受信機の貸与を希望される方は、戸別受信機の設定を変更する必要がありますので、受信機を一度担当窓口へ返却ください。



**戸別受信機の電池交換について**

受信機の乾電池は消耗品ですので、万が一の災害時に備えて、年に一度の交換をお願いします。なお、乾電池代については、個人負担となります。

**戸別受信機の設置要望について**

転入および、まだ貸与申請をされていない方で、新たに受信機の設置を希望される方は、担当窓口にて申請ください。申請書（貸与協定書）は、担当窓口にありますので、印鑑を持参ください。

すでに貸与を受けている方で、受信機の不具合があった場合も、担当窓口までご連絡ください。

※戸別受信機の貸与・設置にかかる経費は、町が負担いたします。

**問** 本庁 住民生活課消防交通係  
TEL 0241(62)6120

**ご来場をお待ちしています**

**災害救済ボランティア研修会**

もし、地震などの大規模な災害が発生した場合には、行政・社会福祉協議会・ボランティア団体・地域住民が連携し、迅速な対応を行う必要があります。

今回の研修会では、災害時にそれぞれが果たすべき役割、災害救援ネットワークの構築および災害ボランティアセンター設置の必要性を学びます。

参加料は無料で、どなたでも参加できますので、たくさんの方のご来場をお待ちしています。

■内容  
午前の部  
講演「災害時にそれぞれに求められるものなど」

■講師  
NPO法人にいがた災害ボランティアネットワーク事務局長 李 仁鉄 氏

■会場  
御蔵入交流館 文化ホール

■日時  
平成21年3月29日(日) 10時～15時

■申込み  
平成21年3月23日までにお申込ください。無料入場券を配布いたします。なお、当日の参加も出来ませんが、事前申込にご協力ください。

**問** 社会福祉協議会（本所）  
TEL 0241(62)4169

**問** 社会福祉協議会（西部支所）  
TEL 0241(76)7131

**あなたの技術・知識や経験を活かしてみませんか**

**青年海外協力隊・シニア海外ボランティアの募集説明会を開催します**

独立行政法人JICA（国際協力機

構）では、平成21年4月から開始になるボランティア募集に先駆け、募集説明会を行います。現地の人々と共に、海外で何か役にたつてみたい、と興味のある方は、ぜひ説明会に参加ください。

■募集期間  
平成21年4月6日(月)～5月18日(月)

■募集種目  
青年海外協力隊  
20～39歳の日本国籍を持つ方  
シニア海外ボランティア  
40～69歳の日本国籍を持つ方

■体験談・説明会  
①福島会場  
平成21年4月4日(土) 14時～16時  
コラッセ福島401研究室

②会津若松会場  
平成21年4月11日(土) 14時～16時  
レオクラブガーデンスクエア

③郡山会場  
平成21年4月25日(土) 14時～16時  
ビッグパレット小会議室2・3

④二本松  
平成21年5月9日(土) 15時半～17時  
JICA二本松

**問** JICA二本松 齊藤  
TEL 0243(24)3200

■職務内容  
農薬・化学肥料に依存せず、地域に賦存する有機性資源を使用する代替により、環境に配慮した資源が循環する農業の推進を行います。

■雇用期間・勤務日・時間  
平成21年4月1日(水)～平成22年3月31日(水)

※地区の講習会などの場合、土日曜日の勤務もあります。

■報酬など  
月額18万6千円 通勤費用は町の規定に基づいて支給 社会保険・雇用保険に加入

■申込期限  
平成21年3月19日(木)

**問** 本庁 農林課農政係 橘 一明  
TEL 0241(62)6220

**南会津町から口座振替のお知らせ**

**ご確認ください**  
3月の住宅使用料、水道・下水道使用料の口座振替は、25日(水)ですので、ご注意ください。

広報みなみあいづ 平成21年3月号

## 公的年金からの個人住民税の 特別徴収に（仮徴収）について

公的年金受給者の納税の便宜を図るとともに、徴収の効率化を図る観点から個人住民税（町県民税）の公的年金からの特別徴収（天引き）制度が平成21年10月から導入されます。

現在、公的年金受給者で個人住民税の納税義務のある方は、年4回の期割で納付書や口座振替で個人住民税をお支払いいただいておりますが、今回の制度導入により、個人住民税が公的年金から特別徴収（天引き）されることとなります。この制度は、納税方法を変更するものであり、これにより新たな税負担は生じません。

### ◇対象となる方

平成21年4月1日現在で、次の2つの条件を満たす方

- ・ 年齢が65歳以上の公的年金受給者で、個人住民税の納税義務のある方

- ・ 年額18万円以上の老齢基礎年金または老齢年金、退職年金等を受給している方

◇ただし、次の方は特別徴収の対象となりません。

- ・ 老齢基礎年金等の給付額の年額が

18万円未満である場合

- ・ 当該年度の特別徴収額が老齢基礎年金等の給付額の年額を超える場合

・ 公的年金等に係る所得について税額が生じない場合

※前年中の収入が公的年金のみの方の場合は、65歳以上（1月1日現在）で単身者の方は公的年金収入金額が148万円以下、配偶者等を扶養している方は公的年金収入金額が192万8千円以下の場合には町県民税が課税されませんので対象とはなりません。

### ◇対象となる税額

厚生年金、共済年金、企業年金などを含む全ての公的年金等に係る所得割額に応じた税額が特別徴収（天引き）の対象となります。

ただし、その税額は、老齢基礎年金または老齢年金、退職年金等から特別徴収（天引き）されます。（いわゆる2階・3階部分の年金からは特別徴収されません。）

### ◇実施時期

平成21年10月支給分の年金からとな

ります。そのため、平成21年度の税額の半分については、平成21年6月および8月に普通徴収（納税通知書により支払う方法）により納めていただきます。また、公的年金所得以外に給与所得や事業所得など他の所得がある場合および対象とならない方の個人住民税については、従来どおりの方法によりお支払いいただくこととなります。

## 国民健康保険税の 平成21年度特別徴収（仮徴収）について

〔平成21年度（平成21年4月～翌年3月）に75歳を迎えられる国民健康保険加入の世帯主の方の特別徴収について〕

特別徴収（仮徴収、本徴収）を行います。（平成21年4月から国民健康保険税の年金天引きを行いません）

普通の納付（納付書、納税組合、口座振替）に切り替わります。後日（7月中旬頃）普通徴収の納税通知書をお送りしますので、普通納付（納付書、納税組合、口座振替）で納付ください。ただし、平成21年4月から国民健康保険に加入されている方が世帯にいない場合は、納税通知書はお送りしません。

〔上記以外の方の平成21年度の仮徴収（4、6、8月の年金天引き）について〕

I 現在、特別徴収（年金天引き）で納税されている方の仮徴収

平成21年度の国民健康保険税は7月に確定するため、平成21年4月、6月、8月の年金から天引きされる保険税は、平成21年2月に特別徴収（年金天引き）する額と同額を仮徴収として天引きさせていただきます。

なお、平成21年度の仮徴収額は、平成20年7月にお送りしている「国民健康保険税特別徴収税額の通知書」に記載しております。

Ⅱ 新たに、平成21年4月から特別徴収（年金天引き）が開始となる方の仮徴収

平成20年4月2日以降に転入や65歳になられた国保の被保険者の世帯主の方で、新たに特別徴収の対象要件に該当した場合、平成21年4月に支給される年金から特別徴収が始まります。ただし、特別徴収から口座振替を選択する申出書の提出をされた方を除きます。平成21年度の国民健康保険税は7月に確定するため、平成21年4月、6月、8月の年金から天引きされる保険税は、暫定的に平成20年度の国民健康保険税（年額）を6分の1にした金額が、1回あたりの仮徴収額になります。

◆ 国民健康保険税が特別徴収となる対象の方

- ① 世帯主が国民健康保険の被保険者となっていること
- ② 世帯内の国民健康保険の被保険者全員が65歳〜74歳であること
- ③ 特別徴収の対象となる年金の年額が18万円以上であること
- ④ 介護保険料と国民健康保険税との合算額が、特別徴収の対象となる年金受給額の2分の1を超えていないこと

〈お問い合わせ先〉

TEL 0241-626110	本庁 税務課 課税係
TEL 0241-783345	館岩総合支所 総務課 税務係
TEL 0241-7712	伊南総合支所 総務課 税務係
TEL 0241-72224	南郷総合支所 総務課 税務係

おかしいと思ったら  
すぐ連絡！



### 定額給付金をよそおった 悪質な詐欺（さぎ）などにご注意を！！

今回の給付金をよそおった「振り込め詐欺（さぎ）」や「個人情報の取得」の被害が心配されます。

給付金支給の関係で、町が町民の皆さんに世帯構成や銀行の口座番号などの個人情報を電話で照会したり、現金や手数料の振込みを要求することは絶対にありませんので、十分にご注意ください。

そのような問合わせがあった場合など、少しでも「おかしい」と思ったら、まずは役場住民生活課（電話 0241-62-6120）までご連絡ください。

### 《国民年金についてのお知らせ》

国民年金保険料は、退職（失業）による特例免除があります！！

こんなにある特例免除のメリット！まずは申請を！

- メリット 1 保険料を一部納付したのと同じ！  
免除期間の年金額の計算は、保険料が納付された場合と比較して3分の1となります。
- メリット 2 万が一の際にも確かな保障！  
病気や事故で障害が残ったときの障害年金や、一家の働き手が亡くなったときの遺族年金など、免除承認期間については、支給対象の期間とされます。
- メリット 3 本人所得を除外して審査！  
特例免除とは、通常であれば審査の対象となる本人所得を除外して審査を行い、保険料の納付が免除されるものです。（配偶者、世帯主に一定以上の所得があるときは保険料免除が認められない場合があります。）  
通常の場合 ⇒ ○申請者本人の所得 ○申請者の配偶者の所得 ○世帯主の所得  
※特例免除の場合⇒ ×申請者本人の所得 ○申請者の配偶者の所得 ○世帯主の所得

手続き

- 特例免除は、申請する年度または前年度において退職（失業）の事実がある場合に対象となります。役場または社会保険事務所へ「国民年金保険料免除申請書」を提出してください。また、この特例免除については、配偶者・世帯主が退職された場合にも対象となります。

手続きに必要なもの

- ①年金手帳又は基礎年金番号がわかるもの
- ②認め印（本人が署名する場合は不要）
- ③失業していることを確認できる公的機関の証明の写し（雇用保険受給資格者証、離職票等）

追納のおすすめ

◇国民年金には、追納制度があります。10年以内なら免除を受けた期間の保険料を納めることができます。

追納することにより、保険料を納付した場合と同じ年金額で老齢基礎年金を受け取ることができます。

ただし、追納するときは、当時の保険料に加算額がつく場合があります。

\*お問い合わせ先 会津若松社会保険事務所 TEL 0242 (27) 6952

小学校六年生の時の担任の先生へ



今、先生は何をしていますか？たぶん僕みたいな駄目生徒相手に、まだ先生を続けているんでしょう。僕がありがたいのメッセージを届けたい人は小学校六年担任の先生です。「やっちゃんねえ。」

これが僕の口癖で、毎日のように先生を困らせていました。でも僕が勉強がわからなくなって困り果てている時、「やっちゃんねえばかり言ってるから勉強わからなくなるんだよ。」

と怒りつつも、一からわかるまで教えてくれました。でも僕が卒業すると同時に先生も外の学校に転勤する事になりました。ほかの先生が、「花束を渡すのは、一番仲が良かった勇介できまりだな。」

と言いつつ花束を渡す機会があり精一杯心を込めて言おうと思った言葉を僕は言葉にできず下を向いたまま退場してしまいました。だから会ったらすぐに伝えたい。ありがとうを。

檜沢中学校三年 猪股 勇介

ぜんそくへ



わたしは小学校に入る前、自分がぜんそくを持っているということを知りました。でもそのころの記憶は曖昧で、胸のあたりが苦しかったことや、薬の味しか思いだせません。

しかし、今年の春先に今まで治まっていたぜんそくがひどくなってしまいました。運動を禁止されて、みんなが部活をしているのを見学するのが一番つらかったです。みんなにおいていかれる、というあせりもありました。

でも、つらい中にもわたしにはうれしいことがありました。それは家族や友達、先生方が心配して下さったことです。普段話さない後輩にも「無理しないで下さい」と声をかけられて、人の温かさを感じることができました。また、人にお世話になっていることを実感し、感謝の気持ちをもつことができました。

わたしが思い出したのは、ぜんそくの苦しさつらさじゃなく、人の温かさでした。

思い出させてくれたわたしの中の「ぜんそく」にありがとうを言いたいです。

荒海中学校二年 渡部 春菜

家族へ



お父さん、お母さん私を生んでくれてありがとう。そう思ったのは、こんな体験をしたからです。

それは、私が小学校二年の時、三人目のはじめてできた弟がお母さんのおなかから出てくる時です。お母さんの苦しそうな声がする病室の前で私はしゃがみながら、ぶじに生まれるようにと願いながら弟を待っていました。お母さんはとても苦しそうに唸っていたので、その時は私も涙を流していました。すると、一瞬お母さんの声が聞こえなくなり、お母さんのおなかから出てきた弟の元気な声が響き渡りました。その時は、とてもうれしく、家族全員で喜び、全員でうれし涙を流しました。

そして、お母さんと弟がふわふわの笑顔で病室から出てきた時、自分も生まれてきた弟のようにみんなに応援されながら生まれたと思うと、やっぱり、「私をこの温かい家庭に生まれさせてくれてありがとう」という気持ちでいっぱいになりました。

南郷中学校二年 渡部 十和

天国の夫へ



「おい飯、何してんだ、さっさと仕度しろ、無駄使いばっかしてんじゃねえぞ」と貴方が亡くなって十日後に夢に出て怒った顔を今懐かしく思い出しています。三年前、貴方は「山に行ってくる、一時間したら戻る」の言葉が最後で、気づけば祭壇の人、夜中目覚めて一人ぼっちに気づき寂しくて枕を濡らす。

言葉少ない貴方を軽くあしらい会話もなく、私が貴方に心配ばかりかけていたのに自分勝手な事ばかり思って貴方の体の変調に気づかずにいた事の後悔に追いつけるように静かに廻る灯籠が不気味で恐ろしくて祭壇の前に座れなかった、食事もとらずに泣いてばかりいる私を心配して夢の中で怒ったんですね。

今ようやく気付いたんです。貴方から“一生自分にだけ使える時間をプレゼント”されている事に。これからは一日一日を大切に楽しんで使って、貴方に会った時に「素晴らしい時間を有難う」と素直にお礼が言えるように精一杯生きて行きます。

永田 梅宮 直子

## 『ありがとうのメッセージ』 作品発表③

おじいちゃんへ



わたしのおじいちゃんは、わたしが4さいのときに、びょうきでなくなっていました。

いまでは、しゃしんでしかおじいちゃんの顔を見ることができませんが、わたしをとて、かわいがってくれたことを、おぼえています。

おじいちゃんのおしごとがお休みの日には、びわのかげこうえんへあそびにつれていってくれたり、おうちでは、ひらがなやすうじを、たくさんおしえてくれました。

やさしかったおじいちゃんをおもいだすと、もっといっしょにあそんだり、たくさんおはなしがしたいとおもうことがあって、ときどきかなしいきもちになるときがあります。

だいすきなおじいちゃん、わたしをたくさんかわいがってくれて、ほんとうに、ありがとう。

これからも、空から、わたしを見まもってください。

おじいちゃん ありがとう。

荒海小学校一年 塩生 紋加

大好きな金魚のりゅう太へ



りゅう太はいつも元気に水そうの中を泳いでいるね。そんなりゅう太が私は好きだよ。でも、あやまりたいことが一つだけあって、家族でお出かけしている時りゅう太は一人で悲しいよね？お出かけしているときに思うのりゅう太、大丈夫かな～って。でも、りゅう太は、私たちが帰ってくると、「お帰りー」言っているように泳いでいて私は、ホットして、私はりゅう太が好きと自分でなっとくするくらいでした。

私かなやんでいたりしていてもりゅう太は私の動きにそって動いたり私からえさをほしがったり、えさを食べるときにグルグル回ったりして楽しい動きをしてくれて私をなぐさめているみたいでりゅう太を見ていると楽しくなります。だから、りゅう太にこの手紙を書きます。今まで、ありがとう。そしてこれから、よろしくね。これからも、元なりゅう太で私をなぐさめてみんなを楽しくさせてください。本当にありがとうございます。

荒海小学校五年 馬場 晶菜

じいちゃんへ



今、じいちゃんは車イスで生活している。体の左側がうまく動かないので、ジッパーをあげるのを手つだったり、車イスをおしてあげたりする。

一年生になるころまでずっとずっと、じいちゃんといっしょにねていてお話を聞かせてもらっていた。毎日じいちゃんのお話が楽しみで、「今日はどんなお話をするの。」

と、さきに聞いたりもした。そして、こもり歌みたいに私がねるまで、お話してくれた。お話の中でねたときは次の日の夜にその続きから話してくれた。私はじいちゃんと一緒にねる、お話してくれる夜が大好きだった。

四年前、じいちゃんとはあちゃんて東京に行った時病気になってそのまま入院して九ヶ月ぐらい帰ってこなかった。さびしかった。

でも今、じいちゃんは家にいる。もう話を聞かせてもらうこともないけれど、そばにいてくれるだけでうれしい。ありがとう。

南郷第二小学校五年 五十嵐 美咲

お姉ちゃん達へ



「見に行くよ」お姉ちゃんからの電話です。「いいよ来なくても」と口ではいいながら、本当はともうれしかった。陸上大会、合唱コンクール、私に「出る」ときくと、夜バイトでおそくなっても、自分がつかれていても、仙台からかけつけてくれます。

お父さんが三年前に亡くなってからお母さんが仕事で来れない時、二人の姉のどちらかが必ず来てくれます。大会に出るのは、ほんの数分なのにそれを見てその日のうちにまた仙台にもどってきます。大変なのに・・・、家にいた時は、おこられたり、けんかもしたけど、離れると、とってもさびしいです。お姉ちゃん達は、私にとってお父さんでもあり、お母さんでもあります。私がつらい思いをしないように悲しい気持ちにならないようにいつも思ってくれています。面と向かっては言えないけど『大好き』心から『ありがとう』と言いたいです。そしてこれからも末永くよろしくお願いします。

田島中学校一年 穴沢 彩香

## むし歯ゼロで元気な笑顔

このコーナーでは、3歳児健診で虫歯のなかったお子さんを紹介します。  
 今月は9人のおともだちがむし歯ゼロでした！  
 おめでとございます。みんなで目指そう、むし歯ゼロ！



渡部 美徠ちゃん  
(田島)

星 歩夢ちゃん  
(田島)

大橋希乃香ちゃん  
(田島)

吉崎翔惺ちゃん  
(南郷)

佐藤丞ちゃん  
(伊南)



湯田彩耶菜ちゃん  
(田島)

佐藤美咲ちゃん  
(田島)

小山内瑠南ちゃん  
(田島)

塩生滉人ちゃん  
(田島)

## 麻疹風疹混合ワクチン2期の対象者の皆様へ ～おとうさん・おかあさん忘れていませんか！～

来年小学校にあがるお子さんで、まだ麻疹風疹混合ワクチンの予防接種を受けていない方は、かかりつけ医と相談して必ず **平成21年3月31日**までに受けましょう。

特に、麻疹は関東中心に流行が広がった経緯があり、合併症を起こしたりして、重症化することもあります。早めに予防接種を受けて、お子さんの健康管理に努めてください。

※平成21年3月31日を過ぎた場合は、全額自己負担となりますのでお早めにお受けください。

※麻疹風疹混合ワクチンの接種券は、すでに保育所・幼稚園等で配布されているか、各戸に通知が送付されております。



## 献血のお知らせ

「春の献血キャンペーン」が3月・4月の2ヶ月間、全国的に展開されます。3月に町内で行われる献血は、右記のとおりです。

患者さんにとってより安全性の高い400mL献血にご協力をお願いいたします。



3月26日(木)	
・JA会津みなみ	10:00～11:00
・南会津町役場	12:30～14:30
・南会津合同庁舎	15:00～16:30
3月27日(金)	
・館岩会館	8:30～10:00
・湯花里苑	10:30～12:00
・アストリアホテル	15:00～16:30

## 3・4月の健診（検診）のご案内

## ◆乳幼児健康診査

日程		健診名	受付時間	会場	対象者
3月11日	水	1歳6か月健康診査	12:30～13:00	保健センター (御蔵入交流館内)	平成19年8～9月生まれ
3月12日	木	2歳児歯科健康診査			【田島地域のお子さん】 平成19年1～3月生まれ
3月18日	水	3～4か月児健康審査	12:15～12:45		平成20年11月生まれ
4月15日	水	3～4か月児健康審査			平成20年12月生まれ
4月22日	水	3歳児歯科健康診査	12:30～13:00		平成18年1月生まれ

※地域の指定のないものは全地域対象です。

## ◆乳幼児健康相談

日程		健診名	受付時間	会場	対象者
4月16日	木	12～13か月児健康相談	13:30～13:45	保健センター (御蔵入交流館内)	【田島地域のお子さん】 平成20年3～4月生まれ

※日程が変更になることがあります。通知をご確認ください。

## ポリオ予防接種

春と秋に、集団で行う予防接種です。お住まいの地域がどのグループかをご確認の上、下記の表に従って受けてください。また、必ず注意事項をお読みください。

## 《ポリオの注意事項》

- ・母子手帳と該当する予防接種予診票に必要な事項を記入し、持参してください。
- ・体温は、会場で測定します。
- ・予防接種の説明書（配布されている予防接種手帳や予防接種便利帳など）を読んで、予防接種についてご理解の上、会場へお越しください。
- ・医療機関を受診している場合には、担当医師に予防接種を受けてもよいかご確認ください。
- ・下痢をしている場合は接種できません。

## 《グループ》

- ・Aグループ：田島地域で現住所が「南会津町田島字〇〇」の方
- ・Bグループ：田島地域で現住所が「南会津町田島字〇〇」以外の方
- ・Cグループ：南郷地域および伊南地域の方

グループ	日程	受付時間	会場	対象者
Aグループ	4月8日 水	13:00～14:00	保健センター (御蔵入交流館内)	平成20年11月以前に生まれ、90か月（7歳6か月）未満で、2回終了していないお子さん。
Bグループ	4月21日 火			
Cグループ	4月8日 水	14:00～14:30	南郷保健福祉センター	

## 3・4月の日曜当番医

3月15日	なかやクリニック	TEL 0241-73-2036
22日	小野木クリニック	TEL 0241-76-7780
29日	愛輝診療所	TEL 0241-78-8688
4月5日	きむらクリニック	TEL 0241-62-5576
12日	佐藤医院（下郷町）	TEL 0241-67-2134
19日	高橋医院	TEL 0241-62-0040
26日	芳賀医院（下郷町）	TEL 0241-67-2128

※午前中のみ診察となります。ご注意ください。

■保健センター開放日■ 就学前のお子さんとその保護者の方を対象に、保健センターを開放しています。ご利用ください！

【伊南保健センター「すこやか」】  
毎週火曜日 10:00～12:00

このページの記事に関するお問い合わせは・・・

田島地域 南会津町保健センター TEL0241-62-6180

館岩地域 館岩総合支所住民課 TEL0241-78-3325

伊南地域 伊南保健センター TEL0241-76-7121

南郷地域 南郷保健福祉センター TEL0241-73-2788

# 御蔵入交流館情報 3月の公演

## ● 第3回町民手づくり公演

- 日 時 3月22日(日)  
12:30開演(12:00開場)
- 入 場 料 無料
- 出 演 団 体 南郷歌謡同好会(南郷)  
こぶし歌謡同好会(伊南)  
友愛サークル(館岩)  
三味線藤本流田島会(田島)  
出演団体がーから作り上げるアットホームな公演です。  
皆さんお気軽にお越しください!
- 問い合わせ 御蔵入交流館  
TEL0241(62)6311



御蔵入交流館 TEL0241-62-6311



## 乙沢地域卓球愛好会

### ・和泉田第一老人クラブ体育部(南郷地域)

私達は、卓球を通して南郷地域の和泉田地区の高齢者の体力づくり、健康づくりを目的として活動しているグループです。65歳から86歳の男女15名で、「いきいきと、楽しく」をモットーに、1日おきに2時間、南郷地域の乙沢公民館で活動しています。また、練習の後は、みんなでお茶を飲みながら、健康づくり等に関する情報交換をしています。ぜひ、一緒に卓球してみませんか。



- 【活動日】 1日おき2時間
- 【場 所】 乙沢公民館  
初心者の方、大募集中。  
あと2~3名の方が加入すれば、  
毎日の活動も考えています。
- 【連絡先】 会長 星 哲夫  
TEL 0241-73-2330

## 田島書道協会(田島地域)

田島書道協会は、昨年設立35周年を迎え、記念作品集の発行しました。また、御蔵入交流館で開催された全国生涯学習フェスティバルにおいて実施した「スマイル書道講座」でも好評をいただきました。

田島書道協会では、現在会員を募集中です。興味ある方は、ご連絡ください。



- 【会員数】 49名
- 【代 表】 神田 寛治(青峰)
- 【連絡先】 渡部 進一郎(桂風)  
TEL0241-66-2530





# 知っていますか？ まちの文化財

vol. 22 館岩地域

## 湯ノ花二荒山神社御正躰（ゆのはなふたらさんじんじゃみしょうたい）：館岩地域湯ノ花

湯ノ花の御正躰は懸仏で全15面存在し、その構造は、薄い銅版を舟形状に切り、これに本体の仏像・蓮華坐・光背をたがねで点打ちして描写し、鏡板にとめたものです。仏像の下には木製の岩座、両脇には花瓶があり花が打ち出されています。

館岩地域における神仏信仰の歴史は古く、各集落には産土神・ムラの神が鎮座し、それぞれの集落民が祭祀を行っています。これらの創祀の年号も祭神も由緒もまちまちですが、その機能や祭祀の形式は、館岩地域全体を通して似かよっています。

— 荒山神社御正躰は、その歴史上の価値の高さから、昭和57年（1982年）3月に旧館岩村の重要有形民俗文化財に指定されました。

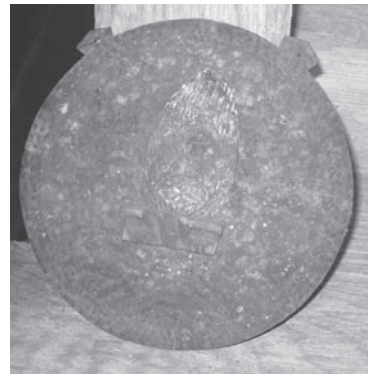

御正躰とは、神仏習合の考えによって神体である鏡に本地仏の像を示した鏡像や、銅や鉄等の円板に仏神の姿を表わした懸仏（かけほとけ）のことです。主に寺社の堂内に懸けて礼拝されていました。

### 問い合わせ

生涯学習課文化振興係 TEL 0241-62-6311

Minami Aizu

17

Culture And Entertainment



## 新着本紹介&イベントのご案内



### 【一般図書】

- |              |               |
|--------------|---------------|
| エア新書         | 石黒 謙吾    著    |
| 会津箒城戦の三十日    | 星 亮一    著     |
| 完璧な冷静        | エバン・トーマス    編 |
| だから、男と女はすれ違う | 奥村 康一    著    |
| 珈琲屋の人々       | 池永 陽    著     |
| おはぐろとんぼ      | 宇江佐 真理    著   |
| 千世と与一郎の関ヶ原   | 佐藤 雅美    著    |
| 女優仕掛人        | 新堂 冬樹    著    |
| 待ってる         | あさの あつこ    著  |
| 五月の独房にて      | 岩井 志麻子    著   |
| 楊令伝 8        | 北方 謙三    著    |
| 大きな約束        | 椎名 誠    著     |
| ポトスライムの舟     | 津村 記久子    著   |

- らったらっただのらっば 二宮 由紀子 || 作  
 だまし絵サーカス ウォーレス・エドワーズ || 作  
 まくらのせんになん さんぼみちの巻  
 かがくい ひろし || 著  
 アンパンマンとしょくぱんまん  
 やなせ たかし || 原作

### 【児童図書】

- はたらくロボット デイビッド・ジェフリス || 著  
 たんじょうびはきのうで きむらゆういち || 作・絵  
 消えた探偵犬の秘密 楠木 誠一郎 || 作

### 図書館の特別整理期間のご案内

4月6日（月）～14日（火）まで、館内特別整理期間として休館させていただきます。

これは、年に一度、館内の資料を一斉点検し、資料がきちんと在籍しているか、また、損傷などが無いかを点検するためです。

なお、特別整理期間前の3月24日（火）～4月5日（日）までの間、本・雑誌・紙芝居の貸出冊数を通常の5冊から10冊に引き上げます。（なお、AV資料は通常通り2点までです。）

### 3月の休館日

日	月	火	水	木	金	土
1	2	3	4	5	6	7
8	9	10	11	12	13	14
15	16	17	18	19	20	21
22	23	24	25	26	27	28
29	30	31				

### 4月の休館日

日	月	火	水	木	金	土
			1	2	3	4
5	6	7	8	9	10	11
12	13	14	15	16	17	18
19	20	21	22	23	24	25
26	27	28	29	30		

開館時間：10:00～18:00

■が休館日

南会津町図書館 TEL 0241-62-5522



南会津町図書館

検索

HPもご覧ください！

クリック！



# 南会津町・泉崎村<sup>ゆい</sup>応援団

～あなたと泉崎を結ぶ「結」カード～



南会津町と泉崎村は、昨年9月24日「結」協定を締結し、交流が始まっています。

そこで、これからさらに両町村民の方々が交流を深めていけるように、両町村で特典の付いた「結」カードを発行いたします。泉崎村へ訪問した際に泉崎村の公共施設利用割引などがあり、南会津町民の方ならどなたでもご利用できます。

あなたと泉崎村を結ぶ「結」カード、4月1日から発行いたしますので、ぜひご利用ください。

※「結」カードの発行には事前に登録が必要になります。

詳しくは下記までお問い合わせください。



「結」カードイメージ

【問合せ先】

本庁 企画観光課 0241-62-6200

今月号から、<sup>ゆい</sup>結協定を結んだ泉崎村のイベントなどを紹介していきます。



## 第7回いずみざき桜ウォーク

泉崎村は、桜の観光スポットとしても注目されており、毎年県内外から多くの方が訪れています。平成21年度は「結」協定を締結した南会津町の皆さんと一緒に桜ロードを満喫したいと考えていますので、ぜひご家族でご参加ください。

コースは、さつき公園をスタートし、泉川沿いの桜並木や昌建寺のしだれ桜を巡る、距離約8kmのコースとなっています。

当日は、昌建寺での講話や天王台（泉崎村の分譲地）での飲食物サービスのほか、ゴールとなる泉崎カントリーヴィレッジではフリーマーケットなどが行われる予定です。



- 開催日 4月18日（土）予定
- 受付時間 午前8時30分～9時  
（当日申込みも受け付けます）
- スタート 午前9時30分
- 集合場所 さつき運動公園陸上競技場
- 参加費 高校生以上500円（中学生以下無料）
- 問合せ先 泉崎村産業振興課 0248-53-2430

## 南会津町の事件事故発生状況について

～南会津警察署より～ 平成21年1月現在

遭難			事故関係				刑法犯					種別等
無事救出	負傷者	死者	物損事故	負傷者	死者	人身事故件数	その他	自販機ねらい	車上ねらい	乗物盗 (自転車等)	侵入盗 (空き巣等)	
0	0	0	41	6	0	5	4	0	1	0	0	21年発生
0	0	0	56	11	0	7	6	0	0	1	0	20年発生

■刑法犯の発生は前年より減少していますが、車上狙いが発生していますので、車内にはバッグ等の貴重品は放置しないようにしましょう。特にスキー場や大型スーパーなど駐車車両の多い場所では注意しましょう。

■ブレーキの操作ミスにより人身交通事故が発生しています。積雪・凍結路などでは速度、車間距離に十分注意し、交通事故防止に努めましょう。

南会津警察署 TEL 0241-62-1140

# まちの文芸

## おくやま吟社 (田島地域)

余寒なほ米砥ぐ水の硬さかな  
枝振りを撮り損ねたり春の雪  
熱持の目冷えし両手で塞ぎけり

## 伊南銀杏俳句会

失敗談すんなり話し日脚伸ぶ  
大ホールサックスのソロ冴返る  
白酒に雛の顔の長睫毛

## 南郷俳句会 (南郷地域)

石地蔵いだきて山の深眠り  
三代が囲む乾杯大晦日  
裸木の影を残して月のぼる

柏倉 清子

室井津与志

渡部ちから

りつ子

トヨ子

伸 生

星 美恵子

河原田光子

酒井 登志

## 会津山口俳句会 (南郷地域)

花便り婚と訃報の交はれり  
伊南川の川面寂しき二月尽  
春浅し悲しき人の定めかな

## 鳴山短歌会 (田島地域)

中国の寺を訪ねて大いなる

朱印を得たり般若心経に

年の瀬を仕事も家も無き人ら

「派遣村」なる温みに集う

関東の広き平野に日は落ちて

ビルも林も影絵となりぬ

大塚 麗華

大竹 元子

鈴木 瑛華

沢崎 芳子

芳賀 幸子

樋口 雅子

# いよいよ 4月から開催



# やまはく

平成19年から準備を進めてきた「南会津やまなみ泊覧会」(やまはく)がいよいよ4月からスタートします。

やまはくは、県内第2位の広大な面積を持つ私たちの町に点在するさまざまな資源(自然資源・観光資源・人材)を線でつなぎ、地域の力を高めながら、多くの観光客に南会津町を楽しんでいただくことを目的に開催されます。

各地域で行われる予定のイベントなどを紹介します。町外のお客様に楽しんでいただくのはもちろん、私たちが自らの町のことを知る機会でもあります。どうぞ皆さん、足を運んでいただき、今まで知らなかった町の良さを再発見してください!

月 日		名 称	開 催 場 所
4月 1日	(水)	溪流釣り解禁 (~9月末)	町内全域
4月12日	(日)	やまなみ泊覧会 オープニングセレモニー	舘岩会館
5月上旬		鉢山山焼き(藤生地区)	田島地域藤生地区
5月 4日	(月)	山椒山山開き	舘岩地域木賊地区
5月 5日	(火)	長卸山山開き	舘岩地域木賊地区
5月中・下旬		駒止湿原水芭蕉開花	駒止湿原
5月24日	(日)	どぶろくと郷土料理の夕べ	南郷地域
5月31日	(日)	大嵐山・湯ノ倉山山開き	舘岩地域湯ノ花地区
5月下旬~6月下旬		藤生観光ワラビ園開園	田島地域藤生地区
6月 7日	(日)	田代山山開き	舘岩地域水引地区
6月13日	(土)	佐倉山山開き	舘岩地域井桁地区
6月13日(予定)	(土)	阿賀川(大川)アユ釣り解禁 (~8月末)	阿賀川流域
6月14日	(日)	七ヶ岳山開き	田島地域黒森山登山口 舘岩地域たかつえスキー場
6月中・下旬		駒止湿原ワタスゲ開花	駒止湿原
6月中・下旬		高清水自然公園ひめさゆり開花	高清水自然公園
6月20日	(土)	ひめさゆり祭	高清水自然公園
6月27日	(土)	ひめさゆり森林ウォーク	高清水自然公園
6月27・28日	(土・日)	尾瀬田代山環境ミーティング	舘岩地域
6月28日	(日)	溪流釣り大会	舘岩地域湯ノ花地区(湯ノ岐川)
6月28日	(日)	三ツ岩岳山開き	伊南地域大桃地区
6月下旬		ひめさゆり早朝撮影会	高清水自然公園

## 「やまはくらーめん」も誕生!

田島料理飲食業組合(会長:渡部佳弘)では、旅の楽しみのひとつである「食」で「やまはく」を盛り上げたいとして、さまざまなメニューの開発と食のマップづくりを計画しています。

今回はその中のメニューのひとつ「やまはくらーめん」を紹介します。

この「やまはくらーめん」は、田島の特産品であるアスパラと会津地鶏のチャーシューなど使って開発しました。開発に携わった君島荒男さんは、「とにかく地産地消にこだわって作りました。会津地鶏はコストが高いが、皆さんに地元の本当に美味しいものを楽しんでほしいと思います。」と開発への思いを語りました。

田島料理飲食業組合では、このほかにも地域の食材を生かした「つけ麺」や「やまなみ丼」、「鍋物」や「やまはく弁当」などの新メニューの開発にも取り組んでいます。今後は試食会を行いながら商品化に向けた具体的な準備が進められます。



「たくさんの方にやまはくらーめんを食べていただきたい」と語る渡部さん(左)と君島さん。(右)(写真上)  
会津地鶏のチャーシューが目玉のやまはくらーめん(写真右)

