

文字が大きくなりました！

広報 みなみあいづ

Public relations of Minami-aizu

August 2008 No. 29

やったぜ！針生小スポ少！！



東北地域ジュニアゲートボール大会準優勝

福島県大会でも準優勝し、福島県代表として臨んだ同大会で、全国大会で優勝した中学生チームを熱戦の末最後まで苦しみ、見事準優勝に輝いた針生小スポ少の皆さん。(最後列右から2番目が監督の佐藤秀幸さん) 町長室に報告にいらっやいました(7月31日)おめでとうございます(^.^)やればできる！来年こそ全国制覇だ！！

会津田島祇園祭・・・①・②・⑳

新コーナー「あなたの地区ご紹介」：滝原地区・・・⑩・⑪

「まなびピアみなみあいづ」まであと59日・・・⑭・⑮

まちの人口 (平成20年8月1日現在)

総人口 19,387人 (△7) 男 9,433人 (△10) 女 9,954人 (3) 世帯数 7,040世帯 (△3) ※ () 内は前月比

会津田島祇園祭

7月22日から24日にかけて会津田島祇園祭が開催されました。

時折激しい雨に見舞われましたが、七行器行列時には快晴に恵まれ、艶やかな着物姿の花嫁たちに対して、見物客からため息がこぼれていました。



駅 前四ツ角交差点でのテープカットを皮切りに、今年は、田島地域の各所で様々なイベントが開催されました。

国 道121号線沿いでは、子供歌舞伎、藤好会による流し踊り、屋台運行が行われ、元気な子供達の掛け声が響き渡りました。

中町駐車場では、台東区職人店や桑折町の桃の販売が行われ、桃は販売開始後約1時間で完売するほど。御蔵入交流館では、「浅草演歌まつり」が行われ、文化ホールに太鼓の演奏や演歌の歌声が響き渡りました。また、



◆子供歌舞伎 『一谷嫩軍記 須磨の浦の段』



◆藤好会による流し踊り

駅前広場では、太鼓演奏にヨサコイ演舞、そして舞踊・カラオケ発表会が行われ、出演者は日頃の練習の成果を存分に発表していました。西町区イベント広場では、福島県警音楽隊と田島保育園児による演奏パレードのほか、太鼓、しゃんぎりの演奏、でまち流し踊り等が行われ、賑やかなお祭りとなりました。



◆舞踊・カラオケ発表会



◆『辰巳会』による太鼓の演奏

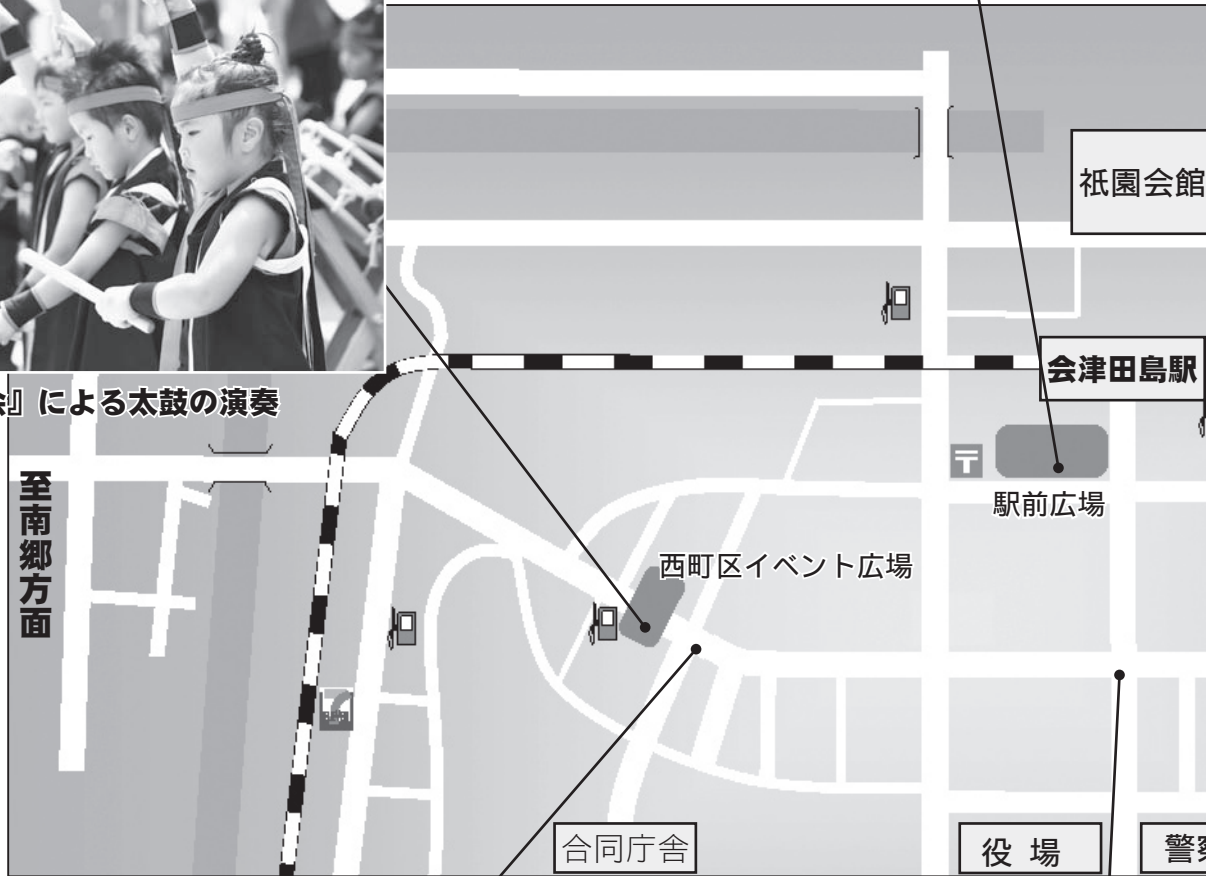

◆福島県警音楽隊による演奏パレード



◆オープニングを飾ったテープカット

「南会津町ありがとう夢大使」委嘱状交付 ～第1号は歌手の沢田知可子さん～

■7月11日

町では、観光および産業の振興を図るため、南会津町に関する情報を広く発信する必要があることから、各界で活躍している著名人を大使として委嘱し、これら情報の発信をはかることを目的として「南会津町ありがとう夢大使」を設置することとしました。

大使は、南会津町に愛着を持ち、町の魅力や情報を積極的に発信する機会を有する方の中から、町長が適切と認められた方に委嘱します。

今回、歌手の沢田知可子さんを「南会津町ありがとう夢大使」の第1号に委嘱し、7月11日福島県東京事務所において委嘱状交付式を行いました。沢田さんは昨年9月山村道場で開催したコンサートで、自ら作詞した「ありがとう」を披露し、町の将来像を「ありがとうのひろがる新しいまち」を掲げ



これから素晴らしい歌声とともに南会津町を
全国にPRしてください！

ている南会津町に共鳴し、このコンサートをきっかけに交流が続き、大使として委嘱することとなりました。

沢田さんは10月25日にコンサートを開催する予定です。

平成20年度優良納税貯蓄組合贈呈 田島地域中町第二納税貯蓄組合

■7月31日

中町第二納税貯蓄組合（皆川盛一組合長）が平成20年度優良納税貯蓄組合として福島県南会津地方振興局から感謝状が贈られました。

昨年国の税源移譲により、個人住民税の税額が大きくなる中、中町第二納税貯蓄組合は100%の徴収率で住民税の納付を行いました。

また、当町全体としても平成19年度個人住民税の徴収率は99.46%となり、福島県知事から感謝状が贈られました。皆さんの納税に対するご理解とご協力に感謝します。



佐藤義和南会津地方振興局長から感謝状が贈られました

厚生労働大臣特別表彰

星勢津子さん（館岩地域塩ノ原）

星勢津子さんは、長年にわたり民生児童委員として住民福祉の増進等に努められたことから民生委員・児童委員に対する厚生労働大臣特別表彰（定時表彰）を受けられ、町長から伝達されました。

星さんは昭和61年から7期21年間、3集落という広範囲な地区を担当し、一人暮らしの高齢者が多い地区にあって、要援護者等に丁寧な対応で自立の援助に努めました。

「委員は辞めても、引き続き赤十字奉仕団員の活動等地域のために出来ることは続けてやっていきたい」と抱負を述べました。



特別表彰、おめでとうございます

賀寿おめでとう**湯田ハナヨさん（田島地域田部）****■7月16日**

田島地域田部の湯田ハナヨさんが100歳の誕生日を迎え、賀寿贈呈式が行われました。

湯田さんは明治41年生まれ。7人の子宝に恵まれ、現在も三男の光一さん家族とともに生活しています。長寿の秘訣は「好き嫌いをなく食べる事」だそうです。おめでとうございます。

なお、福島県内の百歳以上の高齢者は549人（男性76人、女性478人）で、県内最高齢は郡山市の稲林こうさん（109歳）です。



ご家族に囲まれ、記念撮影

**NHKドラマの撮影が行われました
久米明さん・渡辺美佐子さん主演****■7月16日～29日**

4月の「春色のスープ」に続き、7月16日、7月27日～29日の4日間、NHKのテレビドラマ「お買い物」（久米明さん・渡辺美佐子さん主演）の撮影が田島地域で行われました。このドラマでは、田島地域の藤生地区・高野地区・滝原地区などで撮影され、多くの方が撮影の見学に訪れたり、エキストラとして参加しました。

「お買い物」はまだ放映日は決定していませんが、来年の年明け以降、全国で放送される予定です。



藤生寺で行われた撮影の様子

「会津高原たていわ夏まつり」**■7月26日**

第13回「会津高原たていわ夏まつり」は、たかつえスキー場スペースシア前広場を会場として行われました。

朝方はあいにくの雨模様でしたが、夏まつり実行委員長（星和男）の開会宣言の頃には雨もあがり、館岩歌謡クラブや館岩舞踊会の唄と踊りが披露され、たていわ太鼓、湯ノ花神楽などの郷土芸能や、YOSAKOI踊りが行われ観客からは盛大な拍手が送られていました。

夕方からは歓迎セレモニーが行われ湯田芳博町長、議会を代表されて渡部東総務委員長あいさつの後、内山繁樹さいたま市市民部長が来賓あいさつをされました。

そして夜には、約2000発の花火が館岩の夜空に大輪の花を咲かせ、大スターマインに1万人を超える観客も夏の夜の花火を十分堪能していました。



YOSAKOI踊り



イワナの塩焼きも好評でした

今月の納税

9月1日(月)納期の町税は
町県民税 2期
国民健康保険税 2期 です。
忘れずに納税しましょう

納税に関するお問い合わせは
本庁税務課収税係 TEL 0241-62-6110

日本人選手の活躍が期待される本大会に皆さんの力を貸してください！

◇応募資格
平成20年4月1日現在で15歳以上の方で、原則として期間中2日以上活動できる方

◇活動期間
平成21年2月21日(土)～3月8日(日)のうち活動できる日

◇業務内容
通訳、観客案内誘導、交通誘導、チケット改札、式典補助、コース設定など

◇募集締切
平成20年8月31日(日)まで

◇応募方法
本大会ホームページ (<http://www.iwashiro.2009.jp>) にアクセスし、申込書をダウンロードして電子メールにてお申込ください。

また、大会事務局にお電話いただければ、申込書を郵送しますので、お気軽にご連絡ください。

◇お問い合わせ
2009年FISフリースタイルスキー世界選手権猪苗代大会組織委員会

TEL 0242 (72) 1557

参加者募集

ニート支援セミナーおよびジョブ

トレーニング事業の参加者募集

《ニート支援セミナー》

◇対象
ニート状態にある方のご家族

◇内容
親と子の関わり方等についての講演、ワークショップなど

《ジョブトレーニング》

◇対象
おおむね15歳から34歳までのニート状態にある方

◇実施時期
平成20年9月～12月

◇参加料
無料(ただし、食費等実費の一部を負担していただく場合があります)

◇募集期間

定員になり次第締め切ります。◇申し込み・問い合わせ先(会津) 寺子屋方丈舎

0242 (32) 6090
(浜通り) 明日飛子ども自立の里
0247 (49) 3344

無料調停相談会

話し合ってみませんか調停で

福島地方裁判所では、以下のとおり無料調停相談会を実施します。交通事故や金銭・土地建物・公害・家庭の問題でお困りの方はお気軽に相談ください。裁判所の調停委員が相談に応じます。

日 平成20年10月17日(金)
午前9時30分～午後7時まで
場 会津若松文化センター
(TEL 0242 (26) 6661)

内 民事(金銭貸借、土地・建物の貸借関係、相隣関係、サラ金クレジット関係、交通事故の損害賠償など)・家事(離婚、子の監護養育、離縁、親子関係、扶養、相続問題など)に関するトラブル

問 福島地方裁判所会津若松支部庶務課
TEL 0242 (26) 5725

問 0242 (26) 5725

南会津町の事件事故発生状況について

～南会津警察署より～



遭難			事故関係				刑法犯					種別等
無事救出	負傷者	死者	物損事故	負傷者	死者	人身事故件数	その他	自販機ねらい	車上ねらい	乗物盗(自転車等)	侵入盗(空き巣等)	
1	0	0	193	42	0	28	14	0	5	5	8	20年発生
0	1	0	164	24	1	18	16	2	7	0	5	19年発生

■事務所荒らしなどの侵入犯罪が増加しています。夜間無人の会社、事務所等には現金を置かないようにしてください。
■交通事故が増加しています。6月中の人身事故のうち、約63%は週末に発生しています。週末は他見からの観光客等が増加しますので、安全運転に努めてください。

(数字は6月末の今年の累計データです)
南会津警察署 TEL 0241-62-1140



2008 SATOE

スポーツ&カルチャーフェスティバル in たじまスケジュール

◇8月23日(土)

- 8:30 オープニングセレモニー (野球場)
田島保育園・龍巳会による太鼓と踊り
- 10:00 硬式野球 (野球場)
- 12:15 マーチングバンド・チャダンス・ダンス演技
- 12:30 ソフトボール (ソフトボール場A・B面)
- 13:00 駅伝部監督による駅伝教室 (多目的競技場)
- 17:30 吹奏楽サマーナイトコンサート (御蔵入交流館)

◇8月24日(日)

- 8:30 チャダンス・ダンス演技
- 8:50 スポ少ソフトボール教室 (多目的競技場)
- 9:00 硬式野球決勝戦 (野球場)
- 11:40 閉会セレモニー・マーチングバンド演技 (野球場)
- 13:30 ソフトボール親善試合 (ソフトボール場A面)

今年で4回目となるSATOEスポーツ&カルチャーフェスティバルを開催します。日程と内容をお知らせします。今年からは初めて硬式野球に地元高校が出場するほか、埼玉栄中学校・さいたま市立本太中学校と地元中学校の野球交流も行われます。また、吹奏楽サマーナイトコンサートでは、埼玉栄

高校と田島中学校・田島高校・田島吹奏楽団による合同演奏も行われます。皆さん、ぜひ、お越しください。

「2008 SATOE

スポーツ&カルチャーフェスティバル in たじま」

【後期高齢者医療制度 保険料の納付方法の変更について】

後期高齢者医療制度の保険料については、現在、年金からの天引きで納付いただいておりますが、下記条件に当てはまる方は、口座振替で納付することが可能になりました。

- ・これまで国民健康保険税を確実に納付してきた方
 - ・年金収入が180万円未満で、連帯納付義務者である配偶者または世帯主と同居している方
- ※この場合、保険料は本人の口座からではなく、配偶者か世帯主の口座から引き落としとなります。引き落とされた保険料は、配偶者か世帯主の申告時、社会保険料として控除できます。

期 限：平成20年8月20日(水)

問合せ・申込先：住民生活課国保年金係 0241-62-6120 館岩総合支所住民課 0241-78-3325
伊南総合支所住民課 0241-76-7713 南郷総合支所住民課 0241-72-2225

【後期高齢者医療制度 保険料の軽減枠の変更について】

保険料の軽減枠が拡大され、次のように改正されました。

該当される方については、後日通知をお送りします。

■均等割額の7割軽減が8.5割に

世帯の所得水準(後期高齢者医療加入本人と世帯主の総所得金額等の合計額)に応じて軽減される保険料の均等割額が7割の方の軽減割合が8.5割の軽減と拡大されます。(均等割の軽減を受けていない方、5割・2割軽減の方は対象外です。)

■低所得の方の所得割額が一律5割軽減

保険料の所得割を負担する方のうち、基礎控除後の総所得金額が58万円以下の方(例えば、年金収入が211万円以下で他に所得がない方)は一律、平成20年度保険料の所得割額が5割軽減されます。(年金収入153万円以下のみの方は、元々所得割額0円のため軽減の対象外です。)

ご協力ありがとうございました

義援金のご協力に対する御礼とお知らせ

平成20年岩手・宮城内陸地震

平成19年新潟中越沖地震義援金

先般発生した中国大地震、ミャンマー・サイクロン、岩手・宮城内陸地震の被災者を支援するため、義援金の受け付けを行いましたところ、複数の方から募金がありました。

この義援金は日本赤十字社を通し、被災された方々に迅速かつ公平に配分されます。

また、下記により岩手・宮城内陸地震、新潟中越沖地震の義援金も引き続き受け付けています。

皆さまの温かいご支援をお待ちしています。

1. 平成20年岩手・宮城内陸地震義援金

(1) 受付期間

平成20年8月29日(金)まで

(2) 義援金受付について

○岩手県支部における義援金受付

①郵便振替口座

口座番号
「022 5039 2321」

口座名義

「日本赤十字社岩手県支部」

※通信欄に「岩手・宮城内陸地震義援金 岩手県」と明記ください。

○銀行振込(岩手・宮城ともに同じ)

東邦銀行 南福島支店 普通預金

※郵便局窓口での振込手数料は無料です。

※通信欄に「岩手・宮城内陸地震義援金 宮城県」と明記してください。また受領書の発行を希望する方はその旨通信欄に記載してください。

口座名義

「日本赤十字社宮城県支部」

※通信欄に「岩手・宮城内陸地震義援金 宮城県」と明記してください。また受領書の発行を希望する方はその旨通信欄に記載してください。

○宮城県支部における義援金受付

①口座番号

「022 0045 4193」

口座名義

「日本赤十字社宮城県支部」

※通信欄に「岩手・宮城内陸地震義援金 宮城県」と明記してください。また受領書の発行を希望する方はその旨通信欄に記載してください。

※郵便局窓口での振込手数料は無料です。

東邦銀行 南福島支店 普通預金

口座番号

「612617」

口座名義

「日本赤十字社福島県支部」

※東邦銀行窓口における送金手数料は無料です。

2. 平成19年新潟中越沖地震義援金

(1) 受付期間

平成21年1月16日(金)まで延長されました。

(2) 義援金受付について

①郵便振替口座

口座番号
「00510526」

口座名義

「日本赤十字社新潟県支部」

※通信欄に「新潟中越沖地震」と明記ください。また、受領書の発行を希望する方は、その旨通信欄に記載してください。

※郵便局窓口における振込手数料は無料です。

※通信欄に「新潟中越沖地震」と明記してください。また、受領書の発行を希望する方は、その旨通信欄に記載してください。

②銀行振込

東邦銀行 南福島支店 普通預金

口座番号

「612609」

口座名義

「日本赤十字社福島県支部」

※東邦銀行窓口における送金手数料は無料です。

3. 問合せ先

◇本庁健康福祉課社会福祉係

0241(62) 6170

◇館岩総合支所住民課健康福祉係

0241(78) 3325

◇伊南総合支所住民課健康福祉係

0241(76) 7121

◇南郷総合支所南郷保健福祉センター

0241(73) 2788

◎義援金募金協力者

・中国大地震災害救援金

募金者 木伏 五十嵐千代吉さん (5万円)

・ミャンマー・サイクロン災害救援金

募金者 木伏 五十嵐千代吉さん (5万円)

・平成20年岩手・宮城内陸地震義援金

募金者 南会津町職員互助会 (20万円)

ご協力ありがとうございました。皆さまから寄せられた救援金は復興支援などに役立てられます。詳しい使途についてはホームページをご覧ください。

(<http://www/jrc.or.jp/>)

ご協力ありがとうございました。皆さまから寄せられた救援金は復興支援などに役立てられます。詳しい使途についてはホームページをご覧ください。

(<http://www/jrc.or.jp/>)

(<http://www/jrc.or.jp/>)

(<http://www/jrc.or.jp/>)

(<http://www/jrc.or.jp/>)

(<http://www/jrc.or.jp/>)

(<http://www/jrc.or.jp/>)

(<http://www/jrc.or.jp/>)

(<http://www/jrc.or.jp/>)

地区の防災マップを作成し より安全で住みやすい地域の創造を

〜田島地域滝原地区〜

このほど田島地域滝原地区では、地域たすけあい事業の一環として地区の防災マップを作成しました。このマップの作成を手がけた区長の星輝夫さんは、「地域の安全は地区民が安心して暮らすためにもっとも基本的に必要な要素」と語ります。

「本場に住みやすい地域」とは？そして「次世代に誇れる地域」とは？その答えが滝原地区の活動を通して見えてくるような気がしました。



会津高原尾瀬口駅・憩の家は滝原地区のシンボルであるとともに、区指定避難場所にもなっています

滝原地区 DATA

	平成10年	平成20年	比較
人口	450人	382人	△68人
男	205人	179人	△26人
女	244人	203人	△41人
世帯数	134世帯	126世帯	△8世帯
65歳以上人口	120人	138人	18人
高齢化率	26.7%	36.1%	9.4%
15歳未満人口	106人	59人	△47人
年少人口率	23.6%	15.4%	△8.2%

数字はいずれも8月1日現在

滝原地区

会津高原尾瀬口がある滝原地区は、田島地域の最も西南端に位置し、西は館岩地域に、南は栃木県日光市に接し、関東圏からの町への玄関口となっています。

明治初期から八総鉱山試掘・探掘が始まり、昭和30年に有望銅鉱が発見されると、日産500tの選鉱場が建設され、最盛期には従業員560人、八総は人口2000人を超えるなど、活況を呈しましたが、その後昭和45年に閉山されました。（現在は「あらかい健康キャンプ村」として利用されています）

地区の取り組み

滝原地区の代表的な地区イベントといえば、旧正月に行われる「歳の神」です。干草で囲った四角い小屋を作り、中に木製の男根を置き、道祖神として祀ります。子どものほしい人や、特に男の子を望むお嫁さんたちがオサゴや賽銭をお供えして祈願します。その後、25歳の者が小屋の上に入り、42歳の厄年を迎える者が小屋に火をつけようとす他の者から小屋を守ります。何度かその攻防を繰り返した後、火がつけられます。歳の神に代表されるように、先人から受け継ぐ文化や風習を地区民の手によって大切に継承されています。

世代間交流など積極的な地域活動を行っています。

さる対策

滝原地区では7年前から野生のさるによる農作物の被害を受けるようになってきました。はじめはわずかな被害でしたが年々その被害は大きくなっていき、そこで星輝夫区長は「このままではいけない」と立ち上がり、さる対策を講じ始めました。区長を先頭に、追い払い体制を整え、花火やライフルなどを駆使して駆除を進めています。「誰もが安心して暮らせるためにさる対策はとても重要で、区民全員で臨まなければならない」として、連絡体制を強化するとともに、地区だけでなくその重要性を説き続けました。その地道で辛抱強い活動は年々実を結んでいます。被害は減少傾向にあるとともに、その活動内容は高く評価され、現在町のさる対策モデル地区となっています。

「地区の誰もが安心して暮らすために、みんなで協力していく」。滝原地区の活動には、この住民自治の基本ともいえる姿勢や精神がいたるところに反映されていると言って過言ではありません。

課題

積極的な地域運営を進める滝原地区にも課題があります。それはやはり人口減少による高齢化と少子化です。特

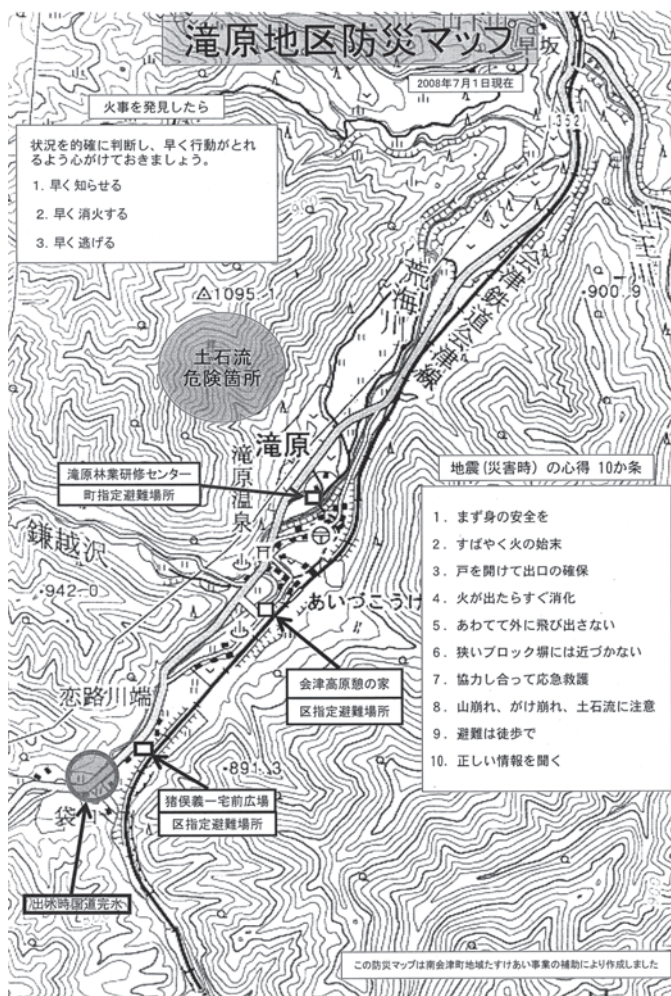

地域にかける想い

星区長は「生まれ育ったこの滝原地区が好き。だからこの地区を住みやすい地区にしたい」と語ります。具体的には①小さな子どもからお年寄りまで誰もが声を掛け合える状態、②高齢者だけで住まれる世帯がより少なくなる状態、を目標しているそうです。



防災マップ

星区長の「地域をより住みやすくしたい」という想いは「地域を見直す」という作業につながりました。防災や防犯の観点から滝原地区をくまなく歩き、畳2畳にもおよぶ大きな地区の地図に記録していったのです。ちょうど昨年度から取り組み始めた「町地域をすけあい事業」を進める中で課題となった空き家の増加高齢者の一人暮らし世帯・二人暮らし世帯をまず書き記しました。

また、防災の面では、地区内の危険な箇所（土石流の可能性のある地点・大雨時に冠水する地点）、そして町で指定した一箇所以外に区独自で指定した、災害時の「指定避難場所」。さらには夜間に防犯の役割を果たす街路灯の位置まで書き記しました。

そして、一人暮らし・二人暮らし世帯のデータは消防団と防犯協会に提供し、巡回する際に声掛けを実施することになりました。「この地区には一人暮らし世帯であっても、地区のために組長を務める方がいらっしやる。このようみなさんを地区全体で見守りたい」という温かい想いが、この防災マップとともに確実に滝原地区には根付き始めています。

取材を終えて

今回取材で星区長にお話を伺い、地区の区長の仕事、役割というものがい



かに地域にとって重要なのかということを感じました。

「とにかく地元が好きなんだなあ。それで何でも自分やってみないと気がすまない。憶えている滝原の歴史や文化を引き継いで残したい。しかも、それを知識としてではなく、生きた形で」(星区長)

65歳以上の人口が50%を超す集落を「限界集落」と呼びますが、人間の想いに限界はありません。星区長や滝原の皆さんの地域に対する想いが、これからのように滝原地区を創造していくのか？皆さんもぜひ注目ください。

8 / 9 月の健診（検診）のご案内

◆乳幼児健康診査

日 程		健 診 名	受付時間	会 場	対 象 者
8月20日	水	3～4か月児健康診査	12:15～12:45	保健センター (御蔵入交流館内)	平成20年4月生まれ
8月27日	水	2歳児歯科健康診査	12:30～13:00		田島地域のお子さん 平成18年7～8月生まれ
9月17日	水	3～4か月児健康診査	12:15～12:45		平成20年5月生まれ
9月24日	水	1歳6か月児健康診査	12:30～13:00		平成19年2～3月生まれ

※地域の指定のないものは全地域対象です。

◆乳幼児健康相談

日 程		健 診 名	受付時間	会 場	対 象 者
8月21日	木	12～13か月児健康相談	13:30～13:45	保健センター (御蔵入交流館内)	田島地域のお子さん 平成19年7～8月生まれ
8月26日	火	6～7か月児健康相談 12～13か月児健康相談	9:30～9:45	南郷保健福祉センター	伊南・南郷地域のお子さん 平成19年12月 ～平成20年2月生まれ 平成19年6～8月生まれ
9月9日	火	6～7か月児健康相談	13:30～13:45	保健センター (御蔵入交流館内)	田島地域のお子さん 平成20年1～2月生まれ

愛の血液助け合い運動月間

7月7日、町長室において福島県保健福祉部業務課の星主幹兼副課長より「愛の血液助け合い運動月間」における知事メッセージが伝達されました。

本町の献血事業は、町内各事業所内で移動献血車によりご協力をお願いしていますが、7月16日（水）の南会津町役場前での献血は、田島ライオンズクラブの協賛を得て行われ、会員の方や多くの関係者の方々から温かいご支援とご協力をいただきました。

また、献血された方にはライオンズクラブより記念品が贈られ、大変好評でした。



協力者にはライオンズクラブから傘の贈呈が行われました

保健センター開放日

就学前のお子さんとその保護者の方を対象に、保健センターを開放しています。

お子さん同士、お母さん同士の情報交換、交流の場としてお気軽にご利用ください。

伊南保健センター「すこやか」開放日

毎週火曜日 10:00～12:00



このページの記事に関するお問い合わせは・・・

田島地域 南会津町保健センター TEL0241-62-6180

館岩地域 館岩総合支所住民課 TEL0241-78-3325

伊南地域 伊南保健センター TEL0241-76-7121

南郷地域 南郷保健福祉センター TEL0241-73-2788

南会津保健福祉事務所から

アルコール談話会のお知らせ

「アルコールで悩んでいる」「酒をやめたいと思うがやめられない」「家族の飲酒に困っている」…など、アルコール（お酒類）に関して悩んでいる方はいませんか？

アルコール談話会は、右記のようなアルコール関連問題で悩んでいる方と家族の教室です。談話会は、アルコールの学習と参加者同士の交流を目的に開催しています。

日 8月6日（水）

内 アルコール依存症への関わり方
↳ 暴力への上手な対応

講 南会津病院 相談員室井 美紀氏

日 9月10日（水）

内 お酒をやめたあとの栄養学
↳ 1人暮らしの

講 南会津保健福祉事務所
主任栄養技師 大塚 綾子氏

日 10月8日（水）

内 親の飲酒に悩む子どもたち
↳ もっと自分を好きになるために

講 会津西病院臨床心理士鈴木 智子氏

日 11月12日（水）

内 自助グループはなぜ必要か
↳ 断酒を続けるために

講 南会津保健所保健福祉課

TEL 0241-630305

講 断酒継続中の当事者

場 南会津保健福祉事務所
時 午後1時30分～3時00分
* 無料です

TEL 0241-630305

*すでに2回の談話会が終了していますが、途中からの参加も大丈夫です。気軽にご参加ください。

『心の健康相談』してませんか？

対人関係、引きこもり、アルコール問題等の相談に応じます。秘密は厳守しますので、安心してご相談ください。※予約制となっておりますので、日程をご確認の上、南会津保健所保健福祉課へご連絡ください。*相談は無料です。

日 平成20年7月16日（水）

日 8月20日（水）

日 9月17日（水）

日 10月15日（水）

日 11月19日（水）

日 12月17日（水）

日 1月21日（水）

日 2月18日（水）

日 3月13日（金）

13時30分～15時00分

TEL 0241-630305

南会津病院から

「わっか」クラブのご案内

妊婦さん、産後のお母さん、赤ちゃんあつまれ！

当院のわっかクラブは、妊娠中、産後の育児情報交換や情報提供の場です！妊婦さんや産後のお母さんだけでなく、ご家族の皆様もぜひ遊びにきてください！

日 毎月第3水曜日

午後1時30分～午後3時

場 南会津病院2階 会議室

*参加費無料です！

◇わっかクラブの「わっか」の意味は？
赤ちゃんとお母さんはたくさんの人に支えられています。パパやおじいちゃん、おばあちゃん、地域の方々…一人じゃなく皆が温かく見守っているというメッセージをこめて『輪』とわっか。クラブという名前をつけました。そして…そのわっかの中で、私たち助産師も皆さんをサポート出来れば嬉しいです。

TEL 0241-637111

8・9月の日曜当番医

8月17日	芳賀医院	TEL 0241-67-2128
24日	長谷川医院	TEL 0241-62-0032
31日	馬場医院	TEL 0241-62-0141
9月7日	なかやクリニック	TEL 0241-73-2036
14日	小野木クリニック	TEL 0241-76-7780
21日	愛輝診療所	TEL 0241-78-8688
28日	きむらクリニック	TEL 0241-62-5576

※午前中のみ診察となります。ご注意ください。

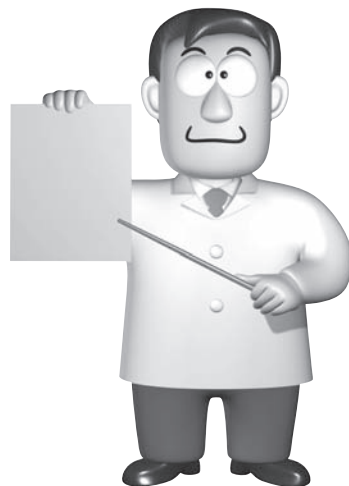

第20回全国生涯学習フェスティバル地域開催地事業

まなびピアみなみあいづ

好きなこと、楽しいことから始めよう！
自分探し・自分磨き!!

平成20年10月11日(土)～15日(水)の5日間、御蔵入交流館をメイン会場として、第20回全国生涯学習フェスティバル地域開催地事業「まなびピアみなみあいづ」を開催します。町民の方々に組織した実行委員会では、展示部会や公演部会など6つの部会を組織し、次のようなイベントを企画しています。

本市への出展』

～15日(水)

ネットふくしま

型抜き体験、語り部による民話の語
統文化のすばらしさを全国に紹介！

『学びの展示コーナー』

■日 付：10月11日(土)～13日(月)

■場 所：御蔵入交流館

会場を訪れた方々に生涯学習への関心・意欲を高めていただけるように、様々な“活きた展示”が行なわれます。お昼には郷土料理のお店をはじめ、たくさんのお店も出店予定！

『南会津の子どもたち～僕らの元気発信～』

■日 付：10月11日(土)

■場 所：御蔵入交流館

暁の星幼稚園児による暁太鼓の演奏をオープニングに、会津田島祇園祭屋台歌舞伎(子ども歌舞伎)の上演、田島保育園児による田島太鼓、下郷町郷人こめらによるよさこいの演舞など、南会津の子どもたちの元気を余すところなく発信！

『山下訓史^{やましたのりふみ}氏 講演会&実技指導』

■日 付：10月11日(土)

■場 所：あたご館・田島体育館

三段跳びの日本記録保持者、山下訓史先生に、健康づくりやあらゆるスポーツに必要な基礎体力の作り方を教えていただくとともに、走り方や跳び方などの実技指導も！

『南会津郡小中学校音楽祭』

■日 付：10月15日(水)

■場 所：御蔵入交流館

南会津町、下郷町、桧枝岐村の小・中学生たちが日頃の練習の成果を発表する音楽祭。子どもたちの心を込めた演奏をどうぞお楽しみください！

御蔵入交流館)

出前講座(14日、御蔵入交流館)

ページ発表(14日、ビッグパレットふくしま)

す。



イベント盛りだくさん
家族そろっておいでください。

『まなびピアみなみあいづ』

開催まで

あと **59** 日

『生涯学習見本』

- 日 付：10月11日（土）
 - 場 所：（県会場）ビッグパレットふくしま
- 布ぞうり作りの実演、藍染めの展示、民謡などを出展し、南会津町の伝統文化を伝えます。

『ありがとうのメッセージ全国公募
表彰式並びに発表会』

- 日 付：10月12日（日）
- 場 所：御蔵入交流館

ありがとうのひろがるまちづくりを目指して今年度から実施する「ありがとうのメッセージ」作品全国募集の表彰式並びに作品の発表会。ともに感動を分かち合い、住み良い社会をつくろう！

『南会津の自然と文化
心と心のハーモニーコンサート』

- 日 付：10月12日（日）
- 場 所：御蔵入交流館

南会津郡内の4町村による学びの姿の紹介を交えながら、各地域の太鼓の演奏やゴスペルの発表会！

『共に生きる南会津フェスティバル』

- 日 付：10月13日（月）
- 場 所：御蔵入交流館

障がいがあっても生き生きと暮らせるまちづくりを目指して、手話講座、盲導犬体験、共同作業所の製品販売、作品展示、映画鑑賞などを通して障がいに対する理解を深め、一緒に楽しみ交流しよう！

『記念映画「春色のスープ」 先行上映会』

- 日 付：10月12日（日）
- 場 所：御蔵入交流館

南会津町で大掛かりなロケーションを実施し、多くの町民が出演し、たくさんの方々の支援を受けて完成した映画の上映会！

まなび
みなみ

※先月号でもお知らせいたしましたが、フェスティバルの一環として「ありがとうのメッセージ」を募集しています。締め切りは**8月29日（金）**ですので、奮って応募ください。

その他にも

- ◆フリーマーケット（11日～12日、御蔵入交流館）
- ◆太極拳講演会（13日、御蔵入交流館）
- ◆3B体操教室（13日、田島体育館）
- ◆消費生活相談・薬事相談及び消費生活講座
- ◆南会津高校生徒による早乙女踊のステージなど数多くのイベントが予定されています。

御蔵入交流館情報 8 / 9 月の公演

●平成20年度『南会津町成人式』 01

- 日 時 8月15日(金)
10:00開式(9:20受付開始)
・成人者、保護者のみ入場可能
- 問い合わせ 教育委員会生涯学習課
TEL0241(62)6311

●SATO Eスポーツ&カルチャーフェスティバルINたじま『サマーナイトコンサート』 02

- 日 時 8月23日(土)
17:30開演(17:00開場)
- 入場料 無料
- 問い合わせ 御蔵入交流館
TEL0241(62)6311

●♪ふれあい唄と踊りの祭典♪ 03

田島あたごカラオケ会

『チャリティ発表会』

- 日 時 8月24日(日)
9:30開演(9:00開場)
- 入場料 無料
- 問い合わせ 田島あたごカラオケ会 星
TEL0241(62)3207

●南会津郡小中学校音楽祭“第1部合唱” 04

- 日 時 8月27日(水)
10:00開演(9:30開場)
- *保護者の方、一般の方も入場できます。
- 問い合わせ 南会津郡音楽教育研究会事務局
(田島二小)
TEL0241(62)1004

御蔵入交流館開館5周年記念

「ふるさと自慢うた自慢」公開録音

NHK福島放送局と南会津町では、御蔵入交流館開館5周年を記念して「ふるさと自慢うた自慢」の公開収録を行います。

この番組は、ゲスト歌手2人をリーダーとする地域の男性・女性チームがふるさとの自慢をするとともに、対抗で歌を競うステージショーで、ゲスト歌手2人のヒット曲や新曲で構成する番組「ふるさと自慢コンサート」とあわせて収録します。観覧ご希望の方は、下記の要領でお申込みください。



大川 栄策

原田 悠里

- 日 時 平成20年9月26日(金)
開場/午後5時 開演/午後5時40分
終演/午後8時(予定)
 - 会 場 御蔵入交流館 南会津町文化ホール
 - 主 催 NHK福島放送局 南会津町
 - 出 演 大川 栄策 原田 悠里
 - 司 会 中野 純一 アナウンサー
 - 放送予定 平成20年12月6日(土)
12月13日(土)
午後9時05分~午後9時55分
ラジオ第一(全国放送)
 - 観覧申込 往復はがきの「往信の裏面」に①郵便番号、②住所、③名前、④電話番号を、「返信の表面」に①郵便番号、②住所、③名前を記入してNHK福島放送局までお申し込みください。
*応募多数の場合は抽選で入場整理券(1枚お2人様入場可)をお送りします。
- 【あて先】〒960-8588(住所不要)
NHK福島放送局「ふるさと自慢うた自慢」係
- 【応募締切】平成20年9月1日(月)必着
- 問合せ先 NHK福島放送局(ハトプラザ)
TEL 024-526-4660
(平日午前9時30分~午後6時)
南会津町教育委員会 生涯学習課
TEL 0241-62-6311
(平日午前8時30分~午後5時)

ご応募の際にいただいた情報は、NHKでは抽選結果のご連絡のほか、受信料のお願いに使用させていただくことがあります。

知っていますか？ まちの文化財

vol.13 南郷地域

■南郷の歌舞伎関連資料 322 点

所有者：南会津町

旧 南郷村における歌舞伎の起こりは、旧大橋村生まれの角田藤左衛門の「萬事覚書帳」によりますと、元禄3年（1690年）より、歌舞伎や狂言の催しが行われていたと記録されています。また、宝暦4年（1754年）、寛政2年（1790年）、文化5年（1808年）の義太夫台本が残されており、歌舞伎文化が普及していたものと考えられます。

南 郷地域には、歴史のある仮設舞台が数多く姿を残しており、大宮座・鴉巣座・宮床・片貝座・下山座・和泉田・大橋座・木伏などの所在が確認されています。

南 郷のみでなく、この南会津地域全域で農村歌舞伎の歴史記録や数多くの歌舞伎舞台が今も



残り、当時の南会津の風習や民俗文化生活の豊かさを後世に伝えています。

これらの南郷の歌舞伎関連資料 322 点は、民俗史上の価値の高さから、平成2年（1990年）3月27日に福島県の重要有形民俗文化財に指定されました。

町文化財に関するお問い合わせは
教育委員会文化振興係 TEL 0241-62-6311



新着本紹介

【一般図書】

- 教科書から消えた日本史 河合 敦 || 著
- イザベラ・バードの日本紀行 上・下 イザベラ・バード || 著
- エコノザウルスカウントダウン 本田亮 || イラスト・文
- カイくんの家族ではじめるエコ主婦と生活社 || 編
- 今、持ちたいバッグ パッチワーク通信社 || 編
- しばわんこの和のおけいこ 川浦 良枝 || 絵・文
- ラブコメ今昔 有川 浩 || 著
- 地の日天の海 上・下 内田 康夫 || 著
- 遠ざかる家 片山 恭一 || 著
- Around 40 注文の多いオンナたち 橋部 敦子 || 脚本
- フラワーズ 谷村 志穂 || 著
- 老嬢は今日も上機嫌 吉行 和子 || 著
- ふたりの品格 永 六輔 || 著
- 命あるかぎり 松本サリン事件を超えて 河野 義行 || 著

【児童図書】

- ドラゴンラージャ 5～8 イ・ヨンド || 著
- けいこちゃん あまん きみこ || 作

もったいないばあさんと考えよう世界のこと

- 真珠まりこ || 作・絵
- 14歳からの商い「働く」ことの意味がわかる教科書 渡邊 美樹 || 著
- ゴールデン★キッズ 上・下 高橋 陽一 || 著
- かいけつゾロリカレー VS ちょうのうりょく 原 ゆたか || 作・絵

図書館のイベントのご案内

くわくわくとしょかんワーク 第2回>

●9月のイベントは、「お話に出てくるお菓子づくりと読み聞かせ」です。

1. 日 時 9月6日（土）午前10時～
2. 場 所 御蔵入交流館調理室
3. 対 象 町内の小学生（先着16名）
4. 参 加 費 300円
(材料費として当日徴収します。)
5. 申込方法 電話または直接図書館に申し込んでください。
ただし、休館日は除きます。

8月の休館日

日	月	火	水	木	金	土
					1	2
3	4	5	6	7	8	9
10	11	12	13	14	15	16
17	18	19	20	21	22	23
24	25	26	27	28	29	30
31						

9月の休館日

日	月	火	水	木	金	土
	1	2	3	4	5	6
7	8	9	10	11	12	13
14	15	16	17	18	19	20
21	22	23	24	25	26	27
28	29	30				

開館時間：10:00～18:00 が休館日



南会津町図書館 TEL 0241-62-5522

🔍 🔍

HPもご覧ください！ フリック!



子育て中のお母さん・お父さん！ 「子育てプラザ」をご利用ください！！



南会津子育てプラザ
つどいの広場



「つどいの広場」も楽しいよ！

つどいの広場とは、子どもに限らず地域のみなさんがつどえる場として、各地域で広場を開設しています。(下記参照) どうぞお気軽にお立ち寄りください。

- ・田島地域 南会津町子育てプラザ
毎週火・木・金 第2・4土曜日
- ・伊南地域 伊南会館
第2・4 月曜日
- ・南郷地域 南郷保健福祉センター
第2・4 木曜日
- ・舘岩地域 舘岩保健センター
第2・4 金曜日



「子育てプラザ」とは・・・？

子育てプラザとは、町が地域の子育て支援の充実を図るための事業を行うために設立したもので、南会津ファミリーサポートクラブが委託運営しています。お子さま連れで気軽に立ち寄り、他の子育て中の皆さんと交流できる場所です。これまで舘岩地域(舘岩総合支援センター内)にしか設置されていみせんでしたが、今年の5月に田島地域中町にも設置されました。

こんな活動をしています

子育てプラザは、来られた方が自由に使える施設です。調乳ポットやベビーベット、レンジがあり、トイレ、駐車場も使えます。待ち合わせや休憩に便利です。子どもたちは積み木やねん土でも遊べますよ。

祇園祭開催中の7月23日には、スタッフが特別にボランティアで夕方6時まで開催しました。プラザ内で即席のフリーマーケットを行ったり、訪れた子どもたちにバルーンアートの風船をプレゼントしたほか、休憩所としても賑わいました。

ブログもご覧ください

「子育てプラザ」ではブログを開設しています。広場の様子やお知らせをお伝えするとともに、「キャラ弁」(※アニメや漫画のキャラクターや芸能人の顔などを模したデザイン弁当)の作り方など、楽しい情報も満載です。ぜひ、ご覧ください。(アドレス「http://blog.livedoor.jp/minamiaizu_kosodate/」
問い合わせ：TEL 0241-78-3355



【写真】
ブログに掲載されているキャラ弁の例。ぎっとお子さん、喜ぶでしょうね！

編集後記

▽先月号で「覚悟」を調べ、自分自身としっかり向き合うことを覚悟した私。▽そして今回、覚悟したあとに「どんな行動をとればよいのか？」と考え「行」という字を調べてみました。▽「行」には「十字路の真ん中に立って一歩を踏み出すこと」という意味があるそうです。▽これを知った瞬間、背中がゾワゾワしました。▽この意味からすると「何気ない行動」というのはあり得るのでしょうか？矛盾を感じるのは私だけでしょうか？▽そんな矛盾にも似た私たち大人の判断や行動が狂わせているのは少なくない気がします。

企画観光課広報情報係 大桃英樹
▽娘が生後六ヶ月を迎えました。言葉を話し出すのはいつになるのか楽しみに見守りながら、乱暴な言葉を耳にいれないようにと、妻と二人で使う言葉に気をつけている毎日です。ただ、父として切実に願うのは、はじめての言葉が『パパ』であってほしいということ。乱暴な言葉を使わず、愛娘の耳元でやさしく『パパ、パパ・・・』と、願いを込めてつぶやく日々が続きます。

企画観光課広報情報係 小椋恵司

ご寄付ありがとうございました

- 馬場良吉さん(青柳) 金10万円
- こぶし歌謡同好会(伊南地域) 金5万円

ありがとうございました。

まちの文芸

おくやま吟社 (田島地域)

露採りの女の支度忍者哉

渡部 古泉

にしん漬け香り豊かに青山椒

湯田 畠道

新築の槌音高し梅雨晴間

五十嵐 孤庵

伊南銀杏俳句会 (伊南地域)

白南風や検診票に異状なし

美世子

現役のちらり代田を回る役

りつ子

露しぐれ行きつ戻りつ老いてなほ

妙子

南郷俳句会 (南郷地域)

さざなみの光まぶしき植田風

光子

羅の衣僧の衣が風をよぶ

登志

村中の静かに忙しトマト植え

栄子

会津山口俳句会 (南郷地域)

句屑焼き螢火ほどの悔残る

酒井 秀穂

空梅雨の身をいたはりし人形店

堀田たか女

車椅子そっと押しつゝ、夫の汗

馬場 彩幸

鳴山短歌会 (田島地域)

ガソリンの値上げの前夜給油所の

大竹 幸一

車の列の最後尾見ええず

大竹 美苑

「お祖母ちゃん元気で」と発ちゆく孫娘に

「お昼食べて」と少し握らす

柏倉 清子

身ざれいに老いてゆきたしせめてもと

姿見に付き背筋を正す



探訪南会津

～会津田島祇園祭

それぞれの思い それぞれの表情～



会津田島祇園祭を通して、様々な表情に出会うことが出来ました。日頃の練習の成果を発表する真剣な表情。発表会観覧でふとこぼれる笑み。祭りのイベントに参加し楽しむ表情。この時期、田島地域では、人々が集まりこのような表情で溢れています。

『祭』は私たちに活力を与えてくれます。これから南会津町内各地で様々な夏祭りが開催されます。皆さん、活力を得るために、各地に足を運んでみてはいかがでしょうか。