



まちの話題	— News & Topics —	2	—	7
くらしの情報	— Information —	8	—	17
みんなの広場	— Arts & People —	18	—	19
探訪南会津				20

3月2日、だいらスキー場で行われた「第24回だいら杯ジャイアントスラローム大会」。



総合支援センターがスタートします

～南会津町の新たな行政サービスの出発へ～

南会津町では、4月1日から簡素で効率的な行政運営を行いながら、住民満足度の向上を図るため、各総合支所管内3地域に、南会津町総合支援センターを設立いたします。

この総合支援センターは、町内の各種団体等の活動支援や、各種団体等を包括して、住民生活を支援するための組織です。

設立当初は、町と各種団体等との協働を図るため、役場の一組織として立ち上げますが、将来的には法人化を目指し住民サービスの向上に努めます。

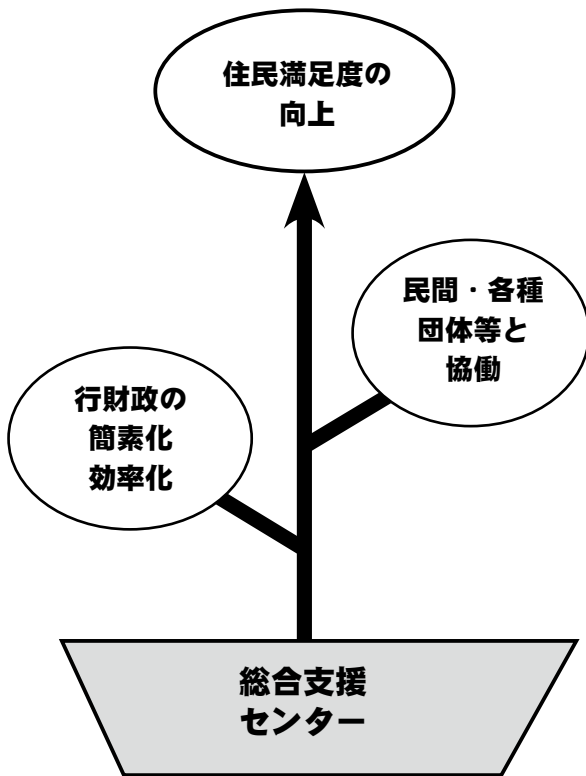

… 南会津町総合支援センターの概要 …

- | | | | |
|---|-----|------------|-----------|
| 1 | 場 所 | 総合支援センター館岩 | 館岩会館内 |
| | | ” 伊南 | 伊南会館内 |
| | | ” 南郷 | 南郷総合センター内 |
- ※教育委員会分室がある場所です。(教育委員会分室は総合支所内へ移動します。)
- | | | |
|---|-------|---|
| 2 | 開所時間 | 午前9時～午後7時 |
| 3 | 休 所 日 | 毎週火曜日(土日も開所します。) |
| 4 | 施 設 等 | 構成団体等が自主的に活動できるスペースを設け、パソコン等を配置します。 |
| 5 | 主な業務 | 1) 町内で活動している団体等の活動支援
2) 高齢者および生活弱者の支援事業
3) 除雪支援事業 |

《総合支援センターに関するQ&A》

Q 1 総合支援センターは誰でも利用できますか。

A 1 生活支援に関する相談等は誰でもご利用いただけます。ただし、施設等を利用される場合は、登録が必要になります。

Q 2 パソコン等の利用は有料ですか？

A 2 相談業務やパソコン等の利用は無料です。ただし、構成団体等への業務を依頼する場合や、資料を印刷した際の用紙代等は有料になります。(例：軒先の蜂の巣駆除を、総合支援センター経由で構成団体等へ駆除を依頼した場合などは有料になります。)

Q 3 登録手続きはどうすればいいですか。

A 3 登録申請書がありますので、必要事項を記入のうえ、登録して下さい。なお、登録は4月1日からになります。

Q 4 登録料はいくらですか？	A 4 登録料は無料で、年度末までの期限となりますが、脱退の意思がない場合は自動継続します。
Q 5 各種団体等の活動支援とは具体的にどんなことですか？	A 5 総合支援センターの中に登録団体の皆さんが活動できるスペースを準備し、パソコン等を自由に使えるようにします。また、希望される方には、簡単なパソコンの指導もいたします。
Q 6 管内で活動する各種団体等を包括して各種サービスを行うとありますが、どういうことですか？	A 6 町内には様々な技術や特技、情報をお持ちの方がいます。総合支援センターでは、そういった方のつながりを築きながら、住民サービスを行います。
Q 7 私たちの団体は、住民サービスに関する活動はしていません。登録して、パソコン等を利用することは可能ですか？	A 7 可能です。住民のサポートを直接的な目的としていない団体でも、いろいろな方が集まることで、様々な知恵が結集いたします。また、何気ない活動でも住民生活に関わっていますので、遠慮せずに登録して下さい。
Q 8 婦人団体の事務局をしています。各種会議資料を作るため、パソコン等を利用できますか？	A 8 総合支援センターの構成団体が活動できるスペースやパソコンを準備しています。まずは、構成団体に登録してください。
Q 9 私たちの団体は、本庁管内で活動をしています。登録して各総合支所管内で活動することは可能ですか？	A 9 可能です。本庁管内は直轄政策室が窓口となり各総合支所管内と連携いたします。
Q 10 なぜ本庁管内には設立されないのでしょうか？	A 10 総合支援センターは、住民サービスの維持向上が目的となっています。 本庁管内は役場職員の削減が比較的小さいため、職員数が減少している総合支所管内で、住民サービスを低下させないため先駆けて設置するものです。いずれ、本庁管内にも設置する予定です。

○南会津町総合支援センターの役割・・・

住民の意識や生活様式が多様化し、行政に対する要望もますます複雑化しているなか、町は超高齢社会の到来や環境問題など新たな課題への対応も求められています。

これまで、住民の地域課題の解決方法は、行政への要求などを通して行われてきましたが、最近では自発的な取り組みとして、地域活性化発展支援事業や地域たすけあいモデル事業、集落維持発展支援事業などの町補助金を活用し、地域の力を高めながら自主的に住民課題の解決を行う活動が盛んになってきています。

そうした団体等が総合支援センターに結集し、つながり合いながら、住民課題を解決する受け皿として育成されていきます。そして、住民サービスの対価として収益をあげ、活力ある維持可能な体力をつけていただきます。

また、構成団体等の皆さんには、単に町の委託業務だけでなく、「住民の立場」からより良い住民サービスの提案を行っていただきたいと思います。

不明な点がありましたら、本庁直轄政策室または各総合支所総務課へお問い合わせください。

本庁総務課 TEL 0241-62-6240

館岩総合支所総務課 TEL 0241-78-3320

伊南総合支所総務課 TEL 0241-76-7711

南郷総合支所総務課 TEL 0241-72-2111



75歳以上の方の健康保険が変わります

後期高齢者医療制度

4月から始まる「後期高齢者医療制度」。2月号では制度の仕組みについてお知らせしました。今月は保険料や具体的な運用についてお知らせします。

保険料はどうなるの？

■ 保険料の計算例

被保険者以外が世帯主の場合、世帯主の収入により軽減されることがありますのでご注意ください。

単身者の場合

例1) 被保険者の年金収入153万円（所得33万円）

均等割額	所得割額	保険料/年
12,000円 7割軽減	0円 (年金収入153万-年金控除 ※120万-基礎控除33万) ×7.45%	12,000円

例2) 被保険者の年金収入250万円（所得130万円）

均等割額	所得割額	保険料/年
40,000円	72,265円 (年金収入250万-年金控除 ※120万-基礎控除33万) ×7.45%	112,200円

例3) 夫：年金収入250万円 妻：年金収入79万円（所得0円）

	均等割額	所得割額	保険料/年
夫	40,000円	72,265円 (年金収入250万-年金控除 ※120万-基礎控除33万) ×7.45%	112,200円
妻	40,000円	0円 (年金収入79万-年金控除※ 120万-基礎控除33万) × 7.45%	40,000円

夫婦2人で妻が
年金収入79万円
(所得0円)の場合

保険料の納め方は？

保険料は原則として年金から天引きされます。
ただし、年金額が年額18万円未満の方や、後期高齢者医療の保険料と介護保険料を合わせた額が、年金額の2分の1を超える方については、納付書や口座振替等により町に納めていただくことになります。



老人保健制度と後期高齢者医療制度 ここが変わります

まとめ

老人保健制度

平成 20 年 3 月 31 日まで

制度内容

国民健康保険や社会保険等に加入しながら「老人保健制度」で医療を受けます。

運営主体

市町村が運営します。

対象者 (被保険者)

- 75 歳以上の方
- 65 歳以上から 74 歳で、一定の障害がある方

対象となる日

- 誕生日の翌月から
※誕生日が 1 日の方はその月から
- 一定の障害がある方は認定月の翌月から

医療機関での 窓口負担

かかった医療費の 1 割（現役並み所得者は 3 割）

被保険者証

加入している健康保険の被保険者証、老人医療受給者証の両方を医療機関の窓口で提示します。

保険料

国民健康保険や社会保険等、加入している保険者へ各々が納めます。

保険料を 滞納したとき

「資格証明書」交付の対象になりません。

後期高齢者医療制度

平成 20 年 4 月 1 日から

独立した「後期高齢者医療制度」に加入して医療を受けます。
今まで加入していた国民健康保険等から脱退することになります。

都道府県ごとに設立した後期高齢者医療広域連合が運営します。
窓口業務、保険料の徴収業務については、市町村が行います。

- 75 歳以上の方
 - 65 歳から 74 歳で、一定の障害がある方
- ※現在、老人保健制度に加入している方はそのまま移行します。

- 75 歳の誕生日から（加入の手続きは不要です）
- 一定の障害があるとすると、広域連合が認めた日から（加入の申請を要します）

かかった医療費の 1 割（現役並み所得者は 3 割）を負担します。
※変更ありません。

新しい「後期高齢者医療被保険者証」を医療機関の窓口で提示します。
※被保険者証は 3 月末に送付します。

保険料は前年の所得に応じて個人単位で納めます。
※社会保険等の被扶養者だった方は 2 年間均等割が 5 割軽減されます。（平成 20 年度は更に特別の軽減があります。）

特別な理由がなく保険料を滞納した場合は「短期被保険者証」や「資格証明書」が交付されます。

お問い合わせ・ご相談は・・・

本庁住民生活課

TEL 0241-62-6120

館岩総合支所住民課

TEL 0241-78-3325

伊南総合支所住民課

TEL 0241-76-7713

南郷総合支所住民課

TEL 0241-72-2225



子どもたちは雪のプレゼントに大喜びでした

豊島区・文京区と雪で交流

■ 2月9日～11日

南郷地域と東京都文京区、豊島区の住民が2月9日～11日の3日間、雪を通して交流を行いました。

この交流は3年前から行っているもので、今年初めて文京区、豊島区の皆さんが南郷地域で地域住民とともに雪を車輦に積み込みました。トラックに積まれた雪はその日のうちに都内に運搬され、両地域の住民が力を合わせてかまくらや滑り台を作り、都内の子どもたちに雪遊びの楽しさを伝えました。

なお、この交流はNPO法人響きの森、たいさん木の広場実行委員会の主催、町南郷観光協会、NPO法人じねんとの協力によって実施されました。

未来に残そうふる里の宝

■ 福島民友新聞社「福島遺産 百選」

福島民友新聞社「福島遺産百選」で南会津町からは「田島祇園祭」、「駒止湿原」、「旧南会津郡役所」の3つが選ばれ、佐藤雄司南会津支局長から町長へ認定書贈呈が行われました。

「福島遺産百選」は、県内の山や川、湖沼などの自然や景観、歴史的建造物、史跡、文化財、伝承芸能、祭礼、行事など、未来に残したいものを読者の投票によって選定し、ふる里の宝をもう一度見直しことを目的に行われました。

認定書を受け取った湯田町長は、「この3つの私たちの資源を、しっかり受け継ぎ、次代に引き継ぎたい」と感想を述べました。

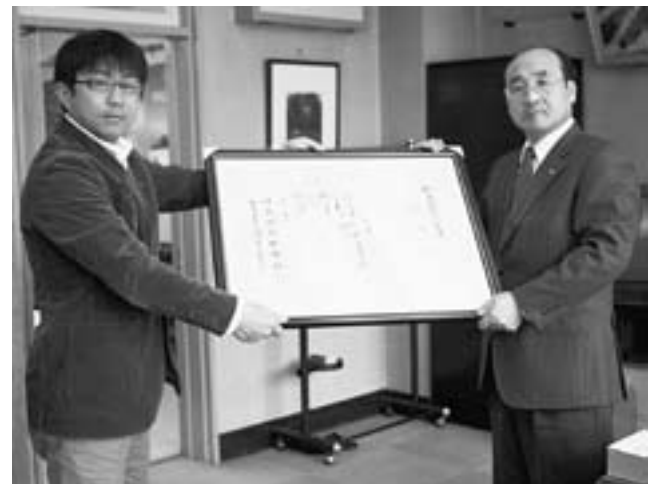

佐藤南会津支局長から町長に認定書が手渡されました



写真 (左)
表彰状を受け取る五十嵐夏美さん
写真 (右)
五十嵐夏美さんの作品

最優秀賞に五十嵐夏美さん

■ 第32回防火ポスターコンクール

第32回防火ポスターコンクールが行われ、最優秀賞に荒海小学校の五十嵐夏美さんの作品が選ばれました。

同コンクールには郡内の小学校17校から271点が出展されました。主な入賞者は以下の通りです。空気が乾燥し、火災の発生しやすい季節です。火の元には十分気をつけましょう。

《最優秀賞》	荒海小学校	五十嵐夏美
《優秀賞》	檜沢小学校	室井はるな
	田島小学校	湯田 千紘
	荒海小学校	栗原 利歩
	檜沢小学校	市川 由貴

伊南地域で クロスカントリースキー大会

■馬場貴大くん、角育美さん 優勝



スプリント選手権のようす

第28回ジュニア・アルペンスキー東北決勝大会が2月24(日)に秋田八幡平スキー場で行われ、南郷第一小学校6年の平野亨くんが優勝する快挙を成し遂げました。

この大会は国際ルール(暦年で2歳きざみ)で行われ、県予選の上位6位までが東北大会に出場することができ、南会津町からは6部門に13名が出場しました。過去にも南会津町からこの大会の優勝者を輩出しています。

亨くんは3月8日に新潟県苗場スキー場で行われる全国大会への招待を受け、「がんばります」と決意を新たにしていました。全国大会では上位2名がカナダ ウィスラーカップ(世界大会)へ招待されます。世界大会を目指してさらなる活躍を期待します。

また、館岩中学校の大山瑠くんは1月27日に行われた東北中学校スキー競技大会大回転競技で見事優勝したほか、瑠くんの兄、大山亮くん(若松商業高校2年)も全日本ジュニアスキー選手権スーパー大回転競技で2位に入賞しました。おめでとうございます。

多々石クロスカントリーコースにおいて第35回クロスカントリースキー伊南杯が行われました。

豪雪、突風が吹き荒れる悪天候の中、県内外から130名が参加し、23日にフリー走法によるリレー競技、24日にはクラシカル競技が行われ、リレー競技では小学女子の部でチーム伊南(伊南小)が優勝したほか、クラシカル競技で小学男子6年の部で馬場貴大選手(伊南小)、小学女子6年の部では角育美選手(南郷二小)、小学女子4年の部では菅家亜紀選手(伊南小)がそれぞれ優勝しました。

今大会は南会津町、町教委が主催。伊南スキークラブが主管となって行われ、連日の準備から当日の運営までクラブが実施し、多々石地区をはじめ、婦人会、商工会青年部、安全協会やOBなどたくさんのボランティアスタッフの協力がありました。

また、2月10、11日には2008伊南スプリント選手権が開催されました。

南会津の子どもたちの活躍

■各種スキー大会で活躍



南郷第一小学校6年平野亨くん

おいしいケーキに舌鼓

■2月6日 ウィンタースイーツくうべ!まつり

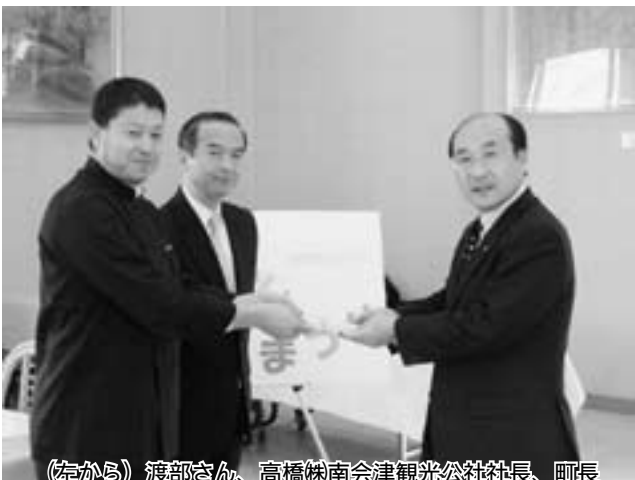

(左から) 渡部さん、高橋(株)南会津観光公社社長、町長

2月6日に会津田島ステーションプラザにおいて、南会津観光公社主催の食べ放題のケーキバイキング「ウィンタースイーツくうべ!まつり」が開かれました。福島県洋菓子協会会長であり、南相馬市小高区にて「菓詩工房わたなべ」を経営なさっている渡部幸史さんらスタッフ4人にて前日から約1,000個ものケーキが用意されました。その中には、長野の林檎を使用したアップルパイ、地酒入りチョコレートなど、地元の食材を利用したケーキも登場し、すぐに完売となった貴重な70枚のチケットを手に入れた参加者は、100km以上離れた有名店の味を笑顔で堪能しました。また、渡部さんは「地域振興のために」と売り上げの一部35,000円を町に寄付してくださいました。ありがとうございました。

くらしの情報

Information For Daily Life

📅 日時	📄 内容
📍 場所	👤 対象者
💰 料金・費用	👥 定員
📄 申込方法・申込先	
🗨️ 問い合わせ先	
👤 担当者	☎️ 電話番号
📠 FAX 番号	📧 アドレス

このコーナーでは
町や県、国からのお知らせを
お伝えします

モニターの募集

平成20年度電気通信サービス モニターの募集

総務省では、電気通信サービスを安心・快適にご利用いただけるよう、利用者の視点に立った情報通信行政の推進に取り組んでおります。

電気通信サービスに関する利用者のご意見やご要望を幅広くお聞かせいただき、今後の情報通信行政に反映させるため、東北総合通信局は平成20年度電気通信サービスモニターを下記のとおり募集します。

アンケート調査にご協力いただいた方及びモニター会議にご出席いただいた方には、それぞれ別途謝礼金をお支払いいたします。

【応募資格】

電話・インターネット等の電気通信サービスに関心がある東北6県にお住まいの満20歳以上の方で、アンケート調査等にご協力いただける方。ただし、総務省及び電気通信事業者に勤務経験のある方と

その方のご家族を除きます。

【募集期間】

平成20年3月3日

～平成20年4月4日

【委嘱期間】

平成20年6月1日

～平成21年3月31日

【募集人員】

120名

【応募方法】

はがきの表面またはファックス送信用紙に「モニター希望」と明記の上、必要事項を記入し、東北総合通信局（下記を参照）あてにお送りください。

※はがき・ファックス以外での応募はご遠慮ください。

【必要事項】

- ①郵便番号・住所
 - ②氏名（フリガナ）
 - ③電話番号
 - ④年齢、性別、職業
 - ⑤メールアドレス（任意）
 - ⑥応募の動機
 - ⑦モニター会議参加希望の有無
 - ⑧募集を何で知りましたか
- （例）町の広報を見て

【応募先】

〒980-0879 5

仙台市青葉区本町3-2-23

東北総合通信局

電気通信事業課

【選考及び選考結果の通知】

応募者の中から、お住まいの地域、年齢、性別等の構成を考慮して選考させていただきます。選考の結果、モニターをお願いする方には、その旨を平成20年5月末日までに、本人宛委嘱状の送付と合わせて通知します。

なお、選考されなかった方には通知いたしませんので、あらかじめご了承ください。

☎️ 総務省 東北総合通信局

電気通信事業課

TEL 022(221)0628

FAX <http://www.ttb.go.jp>

自動車をお持ちの皆さんへ

自動車の登録状況を確認してみましょう

毎年自動車税の納付時期になると、県民の皆さんから次のようなお問い合わせを多数いただきます。問1 住所が変わって、住民票を移したのに自動車税の納税通知書が来ませんが、どうしてでしょうか。

答1 自動車税の納税通知書は、運輸支局に登録されている住所に送っています。住所が変わったときには、運輸支局で変更登録の手続きをしましょう。

問2 手放した自動車の納税通知書が届いたのですが、どうしてでしょうか。

答2 自動車は、4月1日現在の登録名義人である所有者（割賦販売の場合は使用者）に課税されます。その為、移転の登録や抹消の登録が行われていないと、もとの所有者に課税されることとなります。自動車を下取りに出したり、他人に譲ったときには、移転または抹消の手続きをしましょう。

問3 車検切れで使用していない自動車にも、自動車税が課税されるのでしょうか。

答3 車検切れの自動車であっても、自動車としての機能を失っていない限り自動車税が課税されます。壊れて動かなくなったり、使用しなくなった車は運輸支局で抹消の手続きをしましょう。

車を売ったとき、車の使用をやめたとき、住所を変更したときなどは、管轄の運輸支局で登録変更の手続きをしましょう。手続きを忘れずと使用していない車に税金が貸されるなどトラブルの原因ともなります。登録が済んでいない方は、速やかに登録手続きを済ませましょう。また、登録手続きを依頼した場合は、登録が済んでいることを確認しましょう。

☎️ 福島県南会津地方振興局県税部
TEL 0241(62)5212
5213

3月の町長室へどうぞ

「町長の考えを聞いてみたい」、「町長と地域の課題について話してみたい」など、直接町長とお話ししてみませんか？どんな内容でも結構です。皆さんのお越しをお待ちしています。

平成20年3月25日（火）10：00～12：00 館岩総合支所
14：00～16：00 本 庁

問い合わせ・お申込は
本庁企画観光課

TEL 0241-62-6200

館岩総合支所振興課 TEL 0241-78-3325

公共下水道 新たな使用開始区域のお知らせ（縦覧）

平成 20 年 4 月 1 日から下水道が使用できるようになった区域は、下図のとおりです。



・使用できる場所の詳細については、以下の日時において確認いただけます。

なお、新年度整備予定区域は、

（田島処理区）上町地区、行司地区

（南郷処理区）中小屋地区

を重点に、埋設工事を実施します。

縦覧期間	平成 20 年 3 月 25 日（火）～ 31 日（月）
時間	【平日】午前 8 時 30 分～午後 7 時 00 分 【土・日】午前 8 時 30 分～午後 5 時 00 分
場所	（田島処理区）本庁 2 階 町政情報コーナー （南郷処理区）南郷総合支所 振興課

南郷処理区①（山口地域）



南郷処理区②（界地域）



※ 現在まで下水道未接続の方へ

身近な環境を悪化しているのは、私たちが使用した水をたれ流しにしていることが大きな原因です。

下水道への早期接続をお願いします。

この記事に関するお問い合わせは・・・

本庁 環境水道課 下水道係 TEL0241-62-6140

3・4月の健診（検診）のご案内

◆乳幼児健康診査

日程		健診名	受付時間	会場	対象者
3月12日	水	1歳6か月児健康診査	12:30～13:00	保健センター (御蔵入交流館内)	平成18年8月～9月生まれ
3月18日	火	2歳児歯科健康診査		舘岩保健センター	舘岩地域のお子さん 平成17年10月～ 平成18年3月生まれ
3月19日	水	3-4か月児健康診査	12:15～12:45	保健センター (御蔵入交流館内)	平成19年11月生まれ
4月9日	水	3歳児健康診査	12:30～13:00		平成17年1月生まれ
4月16日	水	3-4か月児健康診査	12:15～12:45		平成19年12月生まれ

ポリオ予防接種のご案内

春と秋に、集団で行う予防接種です。お住まいの地域がどのグループかをご確認の上、下記の表に従って受けてください。また、必ず下記注意事項をお読みください。

《ポリオの注意事項》

- ・母子手帳と該当する予防接種予診票に必要事項を記入し、持参してください。
- ・体温は、会場で測定します。
- ・予防接種の説明書（配布されている予防接種手帳や予防接種便利帳など）を読んで、予防接種についてご理解の上、会場へおこしください。
- ・医療機関を受診している場合には、担当医師に予防接種を受けてもよいかご確認ください。
- ・下痢をしている場合は接種できません。

《グループ》

- ・Aグループ：田島地域で現住所が「南会津町田島字〇〇」の方、および舘岩地域の方
- ・Bグループ：田島地域で現住所が「南会津町田島字〇〇」以外の方
- ・Cグループ：南郷地域および伊南地域の方

日程		グループ※	受付時間	会場	対象者
4月15日	火	Aグループ	13:00～14:00	保健センター (御蔵入交流館内)	平成19年12月以前に生まれ、 90ヶ月（7歳6ヶ月）未満で、 2回終了していないお子さん
4月23日	水	Cグループ	14:00～14:30	南郷保健センター	
4月25日	金	Bグループ	13:00～14:00	保健センター (御蔵入交流館内)	

保健センター開放日

就学前のお子さんとその保護者の方を対象に、保健センターを開放しています。

お子さん同士、お母さん同士の情報交換、交流の場としてお気軽にご利用ください。

伊南保健センター「すこやか」開放日

毎週火曜日 10:00～12:00



このページの記事に関するお問い合わせは・・・

田島地域 南会津町保健センター TEL0241-62-6180

舘岩地域 舘岩総合支所住民課 TEL0241-78-3325

伊南地域 伊南保健センター TEL0241-76-7121

南郷地域 南郷保健福祉センター TEL0241-73-2788

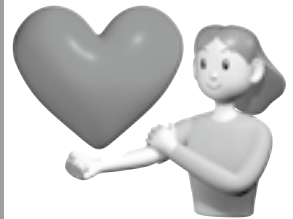

献血のお知らせ

3月に町内で行われる献血は、
下記のとおりです。

今、医療現場で求められているのは、90%以上が、輸血を受ける患者さんにとって、安全性が高く、副作用の少ない『400ml(ミリリットル)献血』です。皆さんの温かいご協力をお願いいたします。

日	時間	会場
3月25日(火)	9時40分～11時00分	飯野製作所
	12時30分～14時30分	南会津合同庁舎
	15時00分～16時30分	南会津町役場
3月26日(水)	8時30分～10時00分	館岩会館
	10時30分～12時00分	湯花里苑
	13時30分～15時00分	会津アストリアホテル

県立南会津病院からの お知らせ

日帰り人間ドックのご案内

平成20年4月より、かねてより地域の皆様からも要望がありました人間ドック健診事業を開始することとしましたので、お知らせいたします。
南会津病院の人間ドックは、経験豊富な医師が検査や診察を行い、病気や体の異常の早期発見はもちろんのこと、生活習慣病の予防をめざし、健康を増進できるよう支援してまいります。

◇実施日等

火曜日・水曜日

◇受付時間

7時50分～8時00分

◇補足

標準検査の所要時間は、約4時間です。(昼食をご用意しております。)

なお、オプション検査は午後の実施となります。

◇検査料金

標準検査料金

39,800円(消費税込み)

ほかに内臓脂肪検査、脳ドック、骨塩定量検査、腫瘍マーカーなどの各種オプション検査(別途料金)も受診できます。

※完全予約制となっておりますので、あらかじめお問い合わせください。

◇お申し込み・お問い合わせ先
南会津病院 事務部(医事)
電話 0241(62)7113

なお、お電話は、月～金(祝祭日を除く)の8時30分～17時30分にお願います。

また、四月より南会津病院ホームページにも、検査項目や料金など、人間ドックのご案内を掲載しております。

3・4月の日曜当番医

3月16日	なかやクリニック	TEL 0241-73-2036
3月23日	きむらクリニック	TEL 0241-62-5576
3月30日	佐藤医院(下郷町)	TEL 0241-67-2134
4月6日	高橋医院	TEL 0241-62-0040
4月13日	芳賀医院(下郷町)	TEL 0241-67-2128
4月20日	長谷川医院	TEL 0241-62-0032
4月27日	馬場医院	TEL 0241-62-0141

となります。ご注意ください。

◆麻疹風疹混合ワクチンの予防接種について

おとうさん・おかあさん忘れていませんか？

来年小学校にあがるお子さんと、まだ麻疹風疹混合ワクチンの予防接種を受けていない第2期の対象のお子さんは、かかりつけ医と相談して

必ず **平成20年3月31日までに** 受けましょう。

特に、麻疹は合併症を起こして、重症化することもあります。早めに予防接種を受けて、お子さんの健康管理に努めてください。

※平成20年3月31日を過ぎた場合は、全額自己負担となりますのでお早めにお受けください。

※麻疹風疹混合ワクチンの接種券は、すでに保育所・幼稚園等で配布されているか、各戸に通知が送付されております。

平成20年4月から

国民健康保険税の公的年金からの

天引きを始めます

国保世帯主（擬制世帯主※1は除く）を含む国民健康保険に加入している世帯員全員が65歳から75歳未満で、次の2つの条件を満たす場合、国保税は国保世帯主の年金から特別徴収（年金から天引き）となります。

- ① 国保世帯主が公的年金を年額18万円以上もらっている場合
- ② 国保世帯主の介護保険料と国民健康保険税の合計額が年金支給額の2分の1を超えない場合

左記以外の場合は、いままでどおりの納付となります。（年金から天引きの対象となる方には、後日通知いたします。）

※1 国保税を納める義務は世帯主にありますので、世帯主が国保の加入者でない場合でも世帯に国保の加入者がいる場合は、これらの義務を負うこととなります。このような国保の加入者ではない世帯主のことを「擬制世帯主」といいます。
 なお、この擬制世帯主の分は国保税の課税の対象にはなりません。

《国民健康保険税特別徴収の判定方法（参考例）》

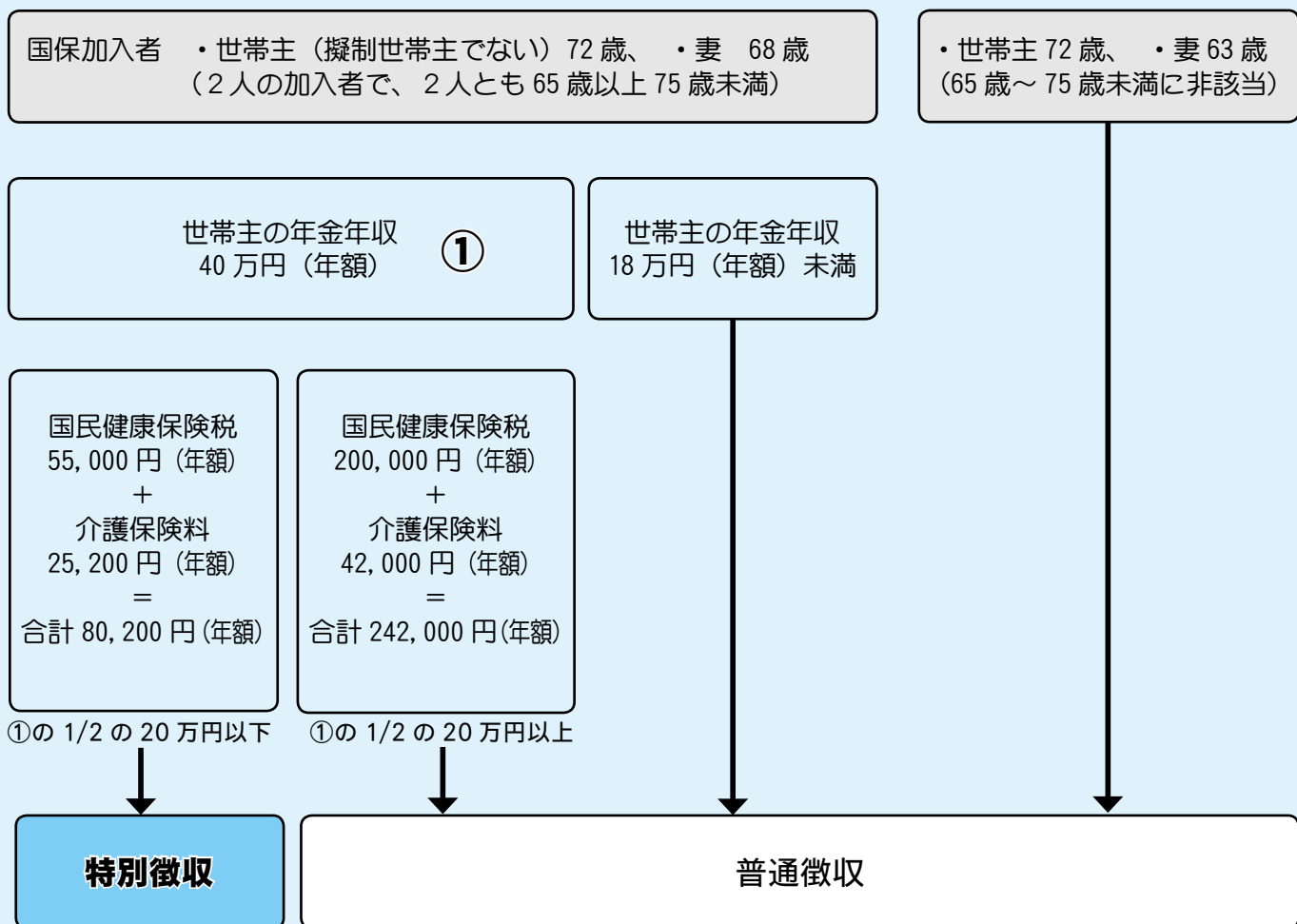

《判定例》 (公的年金収入条件を満たしている場合)

例1	世帯主(国保)72歳、妻(国保)68歳	の場合	⇒	特別徴収
例2	世帯主(国保)72歳、妻(国保)63歳	の場合	⇒	普通徴収
例3	世帯主(後期高齢、 <small>さきせいでんせい</small> 擬制世帯主)78歳、妻(国保)68歳	の場合	⇒	普通徴収
例4	世帯主(社会保険、 <small>さきせいでんせい</small> 擬制世帯主)72歳、妻(国保)68歳	の場合	⇒	普通徴収
例5	世帯主(国保)72歳、妻(国保)68歳、子(国保)40歳	の場合	⇒	普通徴収
例6	世帯主(国保)72歳、妻(国保)68歳、子(社会保険)40歳	の場合	⇒	特別徴収
例7	世帯主(国保)72歳、妻(国保)68歳、母(後期高齢)94歳	の場合	⇒	特別徴収

《特別徴収の方法等》

特別徴収方法は基本的に、年金支払月(偶数月、年6回)に徴収します。(介護保険料と同様)

20年度の税額は、19年度(11月末現在)の国保税額を、20年度年金支払回数(6回)で割った額が、20年度の4月・6月・8月の仮徴収額となり、7月の本算定後に、本算定した国保税年額から、仮徴収額(4月・6月・8月で徴収した額)を引いた額を10月・12月・2月で本徴収します。

以後、本算定前の仮徴収(4月・6月・8月)の額については、前年度の2月分の徴収額とします。ただし、特別な事情がある場合などはこの限りではありません。

お問い合わせは
本庁税務課 課税係
TEL 0 2 4 1 (62) 6 1 1 0

オストメイト対応トイレが設置されました

御蔵入交流館にオストメイト対応トイレを設置しました

南会津町では、すべての人が、自らの意思で、快適にかつ安全、安心した生活ができる社会の実現とユニバーサルデザインに基づく具体的な取組みの一つとして、この度、御蔵入交流館内保健センター脇の多目的トイレ(身障者対応トイレ)の一部改修を行い、オストメイト対応のトイレを設置いたしました。

オストメイトとは

オストメイトとは、大腸やぼうこうなどの病気が原因で臓器に機能障害(内部障害のひとつ)を負い、手術によって、人工的に腹部へ人工肛門や人工膀胱の「排泄口(ギリシャ語でストーマ)」を造設した方々のことで、国内には約20万〜30万人のオストメイトがいると言われています。

皆さんは、外出先でトイレがなくて困った経験はありませんか?オストメイトの方々は、なおさら切実に感じられることと思います。そこでオストメイトの方々が安心して御蔵入交流館をご利用いただけるよう「福島県障害者自立支援対策臨時特例基金事業」の助成により整備を行いました。交流館に直接用事がなく

この方は、排泄を自分でコントロールできないため便や尿を溜めておくための袋「パウチ」を腹部に装着しており、パウチに溜まった排泄物は一定時間ごとに便器や汚物流しに捨てる必要があるため、このときに、パウチや腹部を洗浄しなくてはなりません。オストメイト対応のトイレは、この処理を容易にするためのものです。



今回御蔵入交流館に設置されたオストメイト対応トイレ



平成 19 年度定期監査報告①

〈 所 見 〉

1. 町税の収納率は、前年度 9.0%であったが 6.5%と 2.5ポイント低下している。特に国民健康保険税が、前年度 11.1%に対し 6.7%と 4.4ポイントも下回っている。

2. 使用料全体の収納率は、前年度 9.2%であったが 10.2%と 1.0ポイント増加しているが、町営住宅使用料は、前年度 9.7%に対し 4.1%と 5.6ポイント下回っている。

簡易水道使用料の収納率は、前年度 5.5%であったが 7.6%と 2.1ポイント増加しているが、滞納額が前年度 (16,862,764 円) と比べ、4,857,369 円多くなっている。

〈 指示事項 〉

1. 税負担の公平性の観点から滞納解消のため徴収体制を確立して、徴収計画に基づき、滞納年度別の徴収目標を立てること。滞納金の徴収においては、なお一層解消に努めること。

また、現年度分についても、新たな滞納繰越を生じないように努力されたい。

2. 使用料負担の公平性の観点から滞納解消のため徴収体制を確立して、徴収計画に基づき、滞納年度別の徴収目標を立てること。滞納金の徴収においては、なお一層解消に努めること。

前年度比較で 4,857,369 円増額した簡易水道使用料滞納額の内、新たに発生した館岩地域の 1 社滞納金 3,407,310 円 (H19.9.30 現在) の徴収については、早急な対応を行う必要がある。

現年度分についても、新たな滞納繰越を生じないように努力されたい。

使用料等の延滞金は規定に基づき徴収すること。

3. 滞納対策として、法的手続きを積極的に進めること。

1. 監査の期間
平成 19 年 11 月 19 日 (月) ～ 22 日 (木) までの 4 日間
2. 監査の対象
本庁各課・委員会事務局等、各総合支所各課等の所掌事務
3. 監査の重点項目
 - ① 町税、使用料等の滞納繰越分に係る収納状況
 - ② 補助金に関する執行状況 (負担金は除く)
 - ③ 指定管理者制度に関する執行状況
 - ④ 町有地の遊休地の状況
 - ⑤ 事務機器等賃貸借の状況
 - ⑥ 備品台帳
 - ⑦ 決算審査にかかる指摘、是正・改善指示事項に関する対処状況
 - ⑧ 個別事項

記

南会津町監査委員 室井 良一
南会津町監査委員 平野 昌盛

地方自治法第 199 条第 4 項及び南会津町監査委員条例第 3 条の規定に基づいて実施した平成 19 年度定期監査の結果について、同法同条第 9 項及び第 10 項の規定により、意見を付して報告します。

平成 20 年 1 月 15 日

町税・使用料等の滞納繰越分収納状況

【町 税】

(単位：円)

区分	調定額	収納額	未収額	収納率	
				H18	H19
町民税	7,623,209	1,805,185	5,818,024	15.8%	23.7%
個人住民税	5,493,154	1,442,785	4,050,369	14.6%	26.3%
法人町民税	2,130,055	362,400	1,767,655	23.8%	17.0%
固定資産税	101,467,406	4,857,559	96,609,847	6.8%	4.8%
軽自動車税	941,300	65,900	875,400	14.8%	7.0%
特別土地保有税	218,600	0	218,600	0.0%	0.0%
小計	110,250,515	6,728,644	103,521,871	7.2%	6.1%
国民健康保険税	92,863,009	6,183,961	86,679,048	11.1%	6.7%
介護保険料	4,820,510	664,835	4,155,675	6.4%	13.8%
町税計	207,934,034	13,577,440	194,356,594	9.0%	6.5%

【使用料】

(単位：円)

区分	調定額	収納額	未収額	収納率	
				H18	H19
保育料	12,068,010	2,516,800	9,551,210	25.4%	20.9%
町営住宅使用料	15,624,063	644,200	14,979,863	9.7%	4.1%
公共下水道使用料	7,104,724	279,320	6,825,404	7.8%	3.9%
農集落排水使用料	3,931,668	544,550	3,387,118	3.9%	13.9%
水道使用料	41,213,993	4,118,985	37,095,008	7.9%	10.0%
上水道使用料	19,493,860	2,459,410	17,034,450	10.4%	12.6%
簡易水道使用料	21,720,133	1,659,575	20,060,558	5.5%	7.6%
町建物貸付料	448,500	0	448,500	0.0%	0.0%
学童保育利用者負担金	473,100	132,800	340,300	7.0%	28.1%
使用料等計	80,864,058	8,326,655	72,627,403	9.2%	10.2%

総 計	288,798,092	21,814,095	266,983,997	9.1%	7.6%
-----	-------------	------------	-------------	------	------

※次号に続きます。

あなたも映画作りに
参加してみませんか？

第20回全国生涯学習フェスティバル記念 映画「ゆびさきの瞳」(仮題)の撮影が南会津町で行われます

今年10月に福島県で「第20回全国生涯学習フェスティバル」の記念事業として映画が制作されます。この「ゆびさきの瞳」(仮題)は南会津町を中心に撮影が行われる予定で、1月26日に御蔵入交流館で行われたオーディションには多くの町民の皆さんが参加し、約40名の方が合格されました。

「県民が演じ、県民が制作し、県民が支える」この映画作りに、あなたも参加してみませんか？

全国生涯学習フェスティバルとは？

生涯学習に係る活動を実践する場を全国的な規模で提供することにより、国民の生涯学習への意欲を高めるとともに、学習活動への参加を促進し、生涯学習活動を一層盛んにすることを目的に開催しています。

具体的には、市町村、民間企業、生涯学習関係団体、個人等の参加を得て、生涯学習に関する各種イベント、学習成果の発表、講演会、シンポジウム等を集中的に実施する、参加体験型の全国的イベントです。平成元年に千葉県で第1回大会が開催されて以来毎年開催されており、平成20年度の福島県開催は第20回目のフェスティバルとなります。

大変多くの来場者の実績があり、昨年の開催地岡山県では約81万人が訪れました。福島県でも5日間で約60万人の来場者を見込んでいます。

映画「ゆびさきの瞳」(仮称)とは？

第20回全国生涯学習フェスティバルの開催を記念して、福島らしい生涯学習を全国に発信するため映画を制作します。

【ストーリー】

舞台は県内の森に包まれた田園都市。盲学校でボランティア活動をする高校生の桃子。桃子は親と不仲で、普段は荒れた生活を送っていたが、盲学校高等部に通う亮太との出会いを通して、思春期ならではの葛藤を越え、家族の愛情などに気付いていくのだった。

監督 瀬木 直貴 (せぎ なおき)

この映画の監督・脚本を務めるのは、昨年公開された最新作「～Watch with ME～卒業写真」で雑誌「ぴあ」の観客満足度調査でナンバー1を獲得した瀬木直貴さんです。

【PROFILE】

1963年三重県生まれ

大学を卒業後プロダクション勤務を経てフリー

2000年映画制作会社「ソウルポート」設立
映画監督、TV・CFディレクター、人権・教育・環境に関する講演、エッセイ、コラム執筆、各地のまちづくりアドバイザーなどを務める。

【主な作品】

*劇場用長編映画『千年火』監督

(2005年ベルリン国際映画祭 キンダーフィルム部門招待作品)

*劇場用長編映画『いずれの森か青き海』

*劇場用長編映画『坂の上のマリア』

*短編劇映画『お～い!』監督

(岩波映画製作所・1997・文部省特薦)

*短編劇映画『菜の花』監督

(岩波映画製作所・1996・文化庁優秀映画作品・教育映画祭優秀作品賞・ジャーナリストが選ぶ1996年日本映画ベスト5 [非商業映画部門])



みんなで応援しよう!! ～ボランティアスタッフを募集します!～

この映画の撮影が4月から5月にかけて当町で行われる予定です。現在、町では「南会津映画制作支援実行委員会」を設立し、町全体でこの映画の応援をするために、支援体制を整えています。映画の撮影には多くの方の協力や支援が必要です。あなたもこの映画の制作に参加してみませんか？

興味のある方は右記までご連絡ください。

南会津映画制作支援実行委員会
会長：有賀 伸一

【問い合わせ】

本庁企画観光課広報情報係

TEL 0241-62-6200

御蔵入交流館情報 3 / 4 月の公演

● **映画上映会『ふみ子の海』** 01
(105分)

■日 時 3月23日(日)
■上映時間 13:30～(開場13:00)
■入 場 料 (全席自由)
一 般 1,200円(当日1,500円)
小・中・高生 800円(当日1,000円)

■出 演 高橋恵子 藤谷美紀
■主 催 南会津町ボランティア連絡会
■問合わせ 南会津社会福祉協議会
TEL 0241-66-3134

● **第10回 南郷歌謡同好会・舞踊愛好会 合同チャリティー発表会** 02

■日 時 4月6日(日)
■開演時間 9:30(開場9:00)
■入 場 料 無料
プロの歌手2名を招いての
唄と踊りの発表会!

■問合わせ
南郷歌謡同好会 橘
TEL 0241-72-2367

● **東北電力 名曲の夕べ ～ My favorite classics ～** 03

■日 時 4月26日(土)
■開演時間 18:00～(開場17:00)
■出 演 者 パスカル・ヴィロ(指揮) 長尾春花(ヴァイオリン)
仙台フィルハーモニー管弦楽団
■入 場 料 無料ですが、事前申込みが必要です。
(下記申込み方法によりお申込みください)
■問合わせ 東北電力(株)会津若松支社総務課
TEL 0242-26-5625
南会津町文化ホール
TEL 0241-62-6311



《入場申込み方法》

ハガキまたはFAX、Eメールにて必要事項をご記入のうえお申込みください。

- ハガキ(FAX、Eメール)1通につきご家族1組までのお申込みとさせていただきます。
- 申込締切日 3月24日(月)当日消印有効
- 応募者多数の場合は、抽選となります。抽選の結果は、締切日以降、ハガキでお知らせいたします。
- 記載内容(下記の事項をお書きください)

- ①会 場 名 <南会津会場>とお書きください。
- ②お申込み人数
- ③お申込みされる方全員のお名前(ふりがな)、年齢、性別、職業
- ④郵便番号・ご住所
- ⑤電 話 番 号
- ⑥何をご覧になって応募されましたか?
※記載例) ポスター、チラシ、ホームページ、その他()

●応募先住所

- ・ハガキによるお申込み 〒980-8710 仙台中郵便局私書箱505号
「東北電力 名曲の夕べ」南会津会場 係
- ・FAXによるお申込み 022(221)3058
- ・Eメールによるお申込み info-k2@elc-i.co.jp



TEL 0241-62-6311

知っていますか？ まちの文化財 パートⅩ 館岩地域



◆森戸虚空蔵菩薩堂石造供養塔婆
所有者：森戸区

館 岩森戸にある虚空蔵菩薩堂に石を薄くし信仰仏をまつた板碑があります。

一 の板碑は、東北でも珍しい緑泥片岩（りよくでいへいがん）を使用しており、全長 62.7 cm、最大幅 23.4 cm。関東に多く見られるため、関東で作られたものと考えられています。

碑 の四方に二重の切込みによる縁を回し、上に蓮華座を設け阿弥陀如来をあらわした梵字「」（キリーク）を刻み、その下に中央に花瓶一口、右に貞和 5 年（1349）、左に逆修三日とあり、貞和 5 年 3 月に逆修供養（生前に死後の供養をすること）のために造立されたもので歴史的にも非常に価値が高いため、昭和 57 年 3 月に町指定有形文化財に指定されました。

町文化財に関するお問い合わせは
教育委員会文化振興係 TEL 0241-62-6311



「本のたな卸し」特別整理期間のお知らせ！

図書館は、4月7日（月）から14日（月）まで、特別整理期間として休館いたします。期間中、利用者の皆さんにはご不便をおかけいたしますが、ご理解とご協力をお願いいたします。

なお、期間中の本・雑誌の返却については、御蔵入交流館入口にある返却ポストをご利用ください。（ただし、ビデオやDVD・CDについてはとても壊れやすいので、返却ポストには入れないでください。）

貸出冊数 10 冊キャンペーン

特別整理期間の休館にあたり、3月25日（火）から4月6日（日）まで、本・雑誌・紙芝居の貸出上限を5冊から10冊に拡大します。この機会にたくさん本を読んでみてはいかがでしょうか。

新着本紹介

【一般図書】

- 夜を守る 石田衣良 || 著
- ジーン・ワルツ 海堂尊 || 著
- 乳と卵〔第138回芥川賞〕 川上未映子 || 著
- 群青に沈め 熊谷達也 || 著
- 流星の絆 東野圭吾 || 著
- 日月めぐる 諸田玲子 || 著

【児童図書】

- 名探偵夢水清志郎シリーズ
はやみねかおる || 作
- 絵本カスピアン王子のつのがえ
C・S・ルイス || 著
- あなたがとってもかわいい
みやにしたつや || 作絵

このほかにも、図書館にはたくさんの新着本があります。ぜひご利用ください。

3月の休館日

日	月	火	水	木	金	土
						1
2	3	4	5	6	7	8
9	10	11	12	13	14	15
16	17	18	19	20	21	22
23	24	25	26	27	28	29
30	31					

4月の休館日

日	月	火	水	木	金	土
		1	2	3	4	5
6	7	8	9	10	11	12
13	14	15	16	17	18	19
20	21	22	23	24	25	26
27	28	29	30			

開館時間：10:00～18:00 が休館日



南会津町図書館 TEL 0241-62-5522

南会津町図書館

クリック!

HPもご覧ください！

情報をお待ちしています

広報みなみあいづでは、皆さんからの情報をお待ちしています。
また、広報誌へのご意見・ご感想もぜひお送りください。
募集コーナー

- ①サークルの輪 町内で活動中のサークルを取材して紹介します。
サークル名、活動内容、連絡先をお送りください。
- ②わが家のアイドル 就学前のお子様の写真を募集します。
保護者のひとことを記載の上、お送りください。
なお、送付いただいた写真は返却しませんので
ご了承ください。

情報は、電話、FAX、郵便、Eメールにて受け付けます。お待ちしております。

〒 967-8501

(住所は不要です。郵便番号のみ
で届きます)

南会津町役場企画観光課

広報情報係 まで

TEL 0241 - 62 - 6200

FAX 0241 - 62 - 1288

アドレス info@minamiaizu.org



わが家のアイドル

りんか
須江 凜香 ちゃん (2歳)

ゆうせい
悠成 くん (6ヶ月)

伊南地域 古町

父：健太さん 母：瑠実さん

面倒見のいい弟想いのお姉ちゃん。

来年は一緒に外でおっきい雪だるま作って
遊ぼうね。

心の健康講演会開催のお知らせ

ストレスの多い現代、約15人に1人がうつ病にかかっていると言われます。うつ病は誰でもかかりうる病気で、決して珍しい病気ではありません。しかし、うつ病は死にたい気持ちを持つこともあり、早期発見と適切な対処が必要です。

大切な人の命を守るために、うつ病の予防や早期発見の大切さを学ぶための講演会です。「正しい知識」と「笑顔」をお土産に：ぜひ、「ご参加ください」。

◇演題 『大切な人を守るために』

～働き盛りの中高年のうつ、若者のうつが増えています～

◇講師

MDA (うつ・気分障害協会) 代表

山口律子 (やまぐちりつこ) 氏

◇講演

2日間にわたり、2会場で講演会を開催いたします。都合のよい会場で受講してください。

・平成20年3月21日(金) 午後2時～4時
御蔵入交流館 多目的ホール

・平成20年3月22日(土) 午前10時～12時

南郷保健福祉センター

(南郷ふれあいセンター)

◇問合せ先

南会津保健所 保健福祉グループ

電話 0241(63)03005

FAX 0241(62)16998

編集後記

▽先月父親となり、子育てに奮闘しています。抱き方、オムツ交換の仕方、沐浴などについて、妻や、おじいちゃん、おばあちゃんとなった両親から教わる勉強の毎日です。▽今年、文化面の国民体育大会とも呼ばれる、全国生涯学習フェスティバルが福島県にて開催されます。南会津町内でも様々なイベントが予定されてされます。せっかくの機会です。色々な事に参加し、一回りも二回りも大きな父親になりたいと思います。今のところ、ウエストのみが大きくなっていきます。

企画観光課広報情報係 小椋恵司

▽2月号の発行が遅れてしまった反省を活かし、今月号は2人体制で編集作業を行いました。これまで一人でやっていて何とも言えない孤独感を感じていましたが(笑)、頼もしい相棒との共同作業は安心感があり、心にゆとりを持って作成することができました。そのゆとりが誌面にも何らかの形で表れ、みなさんにも安心して読んでいただける誌面になっていることを願うばかりです。▽映画「ゆびさきの瞳」(仮題)のオーディションの結果が発表されました。私たちの町で撮影される映画に知人や友人が出演する！ぜひ、みんなで映画作りを応援しましょう。

企画観光課広報情報係 大桃英樹

まちの文芸

おくやま吟社 (田島地域)

悔りて長引かせたる春の風邪

年の豆夫婦合はせて百四十

堅雪の近道急ぐ風の音

柏倉 清子

山口 いっせい

山口 旦元

会津山口俳句会 (南郷地域)

大屋根の眠りを覚ます春の雪

春疾風記憶も共に消し去りぬ

龍のごと飛ぶ雲ありて春の空

麗華 元子

瑛華

鳴山短歌会 (田島地域)

読み飽かぬ齋藤茂吉歌集閉づ紅花染めの栞はさみて

元旦の陽は昇り来るひとところ厚くこめたる雲を破りて

亡き姉の手編みのセーター温かし正月を着て箆笥に仕舞う

陽だまりに女の児らの泥遊び饅頭ならぬハンバーグ五つ

会議終えタクシー捨う宵の街フェルメール画展へ心逸りて

養老ホームの友は如何にと案じをり美しかりし面影追ひて

柏倉 清子

小林 安子

近藤 功

阿久津 あき

大竹 幸一

大竹 美苑

伊南銀杏俳句会 (伊南地域)

寒の飴そのおしんこの旨きこと

屋台そば喰ひ付きそいな寒の月

起重機の首を縮めて寒に入る

トヨ子

伸生

穂子

南郷俳句会 (南郷地域)

神の杉凜と迎ひて初詣で

学問の浅さを嘆く寒鴉

リハビリの身の上話し寒椿

光子

時子

美の里



「克雪」「利雪」という言葉が馴染み深いものになりつつあります。どちらも、マイナスイメージの強い雪をプラスの力に転じよう、という発想のもとに作られた言葉です。私たちの町でも雪を利用したイベントが多く見られるようになりました。私たち地元の人にとっては厄介で邪魔な存在として捉えがちですが、町に訪れる人にとっては日常にない体験であることから、とても感動されるケースが多いようです。

そんな町外の方の感動される姿や言葉に触れ、雪のありがたさを知る私たち。その瞬間は「雪に克つ」のではなく、「雪と共生する」という表現が胸にスッと溶け込んでくるように感じます。雪を受け入れ、雪を活かした取り組みが、新たな南会津の風景と私たちの生き方を育みつつあります。

獅子が舞い踊る郷づくり 栗生沢冬の祭典

栗生沢の若者が中心となり、伝統行事等とおして地域の活力を高める取り組みについては、広報みなみあいづ10月号でもご紹介しました。

今回は、栗生沢地区一丸となって「栗生沢 冬の祭典」を開催しました。1月以上前から打ち合わせや準備を進め、灯籠や甘酒、郷土料理でもてなしました。

2月23日夜、天気はあいにくの吹雪でしたが、町内外から約150人が訪れ、歳の神や大黒舞に会場が沸きました。三ツ獅子が雪舞台上に登場すると、それまでの強風が止み、観客はその力強い舞に一層引き込まれました。

参加された方は猛吹雪にもかかわらず、最後まで目を離さず、「普段できない体験をできて感動した」と感想を語りました。

だるまさんがクロカんだ 第18回会津たじま歩くスキー大会

2月17日、今年で18回目を迎えた会津たじま歩くスキー大会が開催されました。昨年まで長野地区で行われていた同大会ですが、昨年雪不足で中止されたこともあり、今年は会津山村道場周辺をメイン会場に行われました。

大会には約260名が参加し、山村道場周辺に特設されたコースを、白い息を吐きながら力強く滑走しました。また、レース後は地元古今地区をはじめ荒海地区のみなさんによる餅やしんごろう、そばなどのもてなしを堪能しました。

なお、この大会のコース作成や当日の大会運営には伊南地域の皆さんが協力を駆けつけ、協力いただきました。新しい場所と新しい交流が生まれた今回の歩くスキー大会となりました。



いっぱいコースを駆ける選手たち



地域の皆さんのおもてなしに、参加者は感激されていました