

# 広報 みなみあいづ

# 1

## 2008

## 新年号



まちの話題	— News & Topics —	2	— 5
くらしの情報	— Information —	6	— 17
みんなの広場	— Arts & People —	18	— 19
探訪南会津			20

田島地域では正月恒例の「厄払いのみかんまき」が行われ、新春の訪れを祝いました

まちの人口（平成 20 年 1 月 1 日現在）

総人口 19,652 人（△ 11） 男 9,546 人（△ 7） 女 10,106 人（△ 4） 世帯数 7,065 世帯（△ 5） ※（ ）内は前月比

# 新年あけましておめでとうございませう 「ありがとう」が響き合う年をめざして

平成20年の新春を寿ぎ、謹んで町民の皆様には、本年が限りない喜びに包まれた充実の年でありますよう、ご念じ申し上げます。また、皆様には平素より町政に参画いただき、ありがとうございます。

さて、南会津町が誕生し、3年目を迎える今年は、これまで蓄積してきた経験と力を結びつけ、南会津町が飛躍を遂げる一年です。私は過去2年、「統合」、「存在感」というテーマを設け、全ての施策に反映してきました。町村合併を経て4つの地域が一つとなり、それぞれの持つ素晴らしい資源や町民一人ひとりの存在感をさらに輝くものにすべく、努力してまいりました。本年はこの2年間の努力の蓄積が花開くものとなるよう、「響き合い」をテーマに町政を遂行してまいります。

新年を迎えるにあたり、ここでもう一度私自身も含め、町民の皆様にも確認していただきたいことがあります。それは、南会津町が今年どのような飛躍を遂げるかは、私たち一人ひとりの考えと行動にかかっているということです。私たちは常に時代に試されています。先人から受け継いだこの地域を、どのような形で

現在、わが国では「格差社会」や「二極化」が進んでいます。特に経済面における「都市と地方の格差」は大きくなる一方です。国はその格差を是正するための施策として「頑張る地方応援プログラム」を展開し、画一的な地方支援から、やる気のある地方を優先的に支援する姿勢へと転換しています。地方分権が進み、地域間の競争が高まる中で、私はこの機会を大きなチャンスと考えます。どのようなチャンスかという点、私たちが自分自身を省みるチャンスである、ということですが、本気さ、やる気が試されるのであれば、果たして私たちの本気さはどうなのか？何が必要で、何が不足しているのか？この機会を使って考えることが出来ます。また、もう一つのチャンスは、他地域との競合が顕著化する中で、真剣にして本気な取り組みを実行できれば、南会津町としての力が高まり、他地域とは違う魅力を発揮し、自立経済を起こせるということです。私たちは今、試されているのです。この試練に対し、果敢に挑戦するのか、それとも背中を向けるのか、私たちはいずれの道も選択することが出来ますが、次世代に誇

# 謹賀新年



湯田 芳博 町長

未来に生きる後輩たちへ引き継ぐのか？ということに常に自分自身に問っていたとき、今を生きる私たちが、何を夢見て、どのような未来図を描くか、そして今の瞬間をどのような言葉と行動を選択し前に進んでいくかにより、この地域の未来は変化していくということを強く意識していただきたいと思います。

私は、昨年も「地域活性化発展支援事業」、「町長室へどうぞ」を核とし、皆様との対話の中で、皆様の中に存在する大きな可能性の息吹を出現させ、具体的な成功事例を作ることには力を注いできました。そして、個人、集落、団体、企業、様々な分野で皆様が新しい息吹を生み、地域自慢の存在の芽が着実に成長していることを感じました。この息吹・芽こそが地域の活力であり、次世代へかける希望の橋です。息吹が生まれる瞬間の感動や期待感、そして皆様の生きる躍動感、この地域の宝であり、この地域の未来を明るくするものです。皆様の中に生まれた感動や期待感をそのままにせず、今後も家庭や地域、それぞれの組織の中で活かしていただくことを希望します。

りを持つて私たちの町を引き継ぐためにも、是非当事者として地域力の向上に身を置かれることを望みます。

これらのことを総合的に、そして堅実な成果を導き出すため、私は本年を「響き合い」をキーワードに、多様な取り組みをしてまいります。「響き合い」とは、「あなたがいてくれてありがとう」という、町民皆様の存在感の高まりが共鳴し合い、さらに多くの可能性が生まれるということです。四地域それぞれで活躍される皆様が、互いの立場や考え方の違いを認め合い、互いの存在に感謝し、表現し合うことこそが南会津町を持続させて行くことになり、先人の思いに応える地域力の醸成となることでしょう。このことこそが、一見マイナスに見える事象をプラスの方向に転じることへとつながるのです。繰り返しの響き合いによって、南会津町には限りない輝かしい光が注がれることは間違いないと確信します。

結びに、厳しさの中にも、今年一年が健康と笑顔に溢れ、夢と希望に満ちた活力のある年となり、町民皆様方に喜び多い年となりますことを心からご念じ申し上げます、年頭の挨拶といたします。

# 2008 新春を祝して

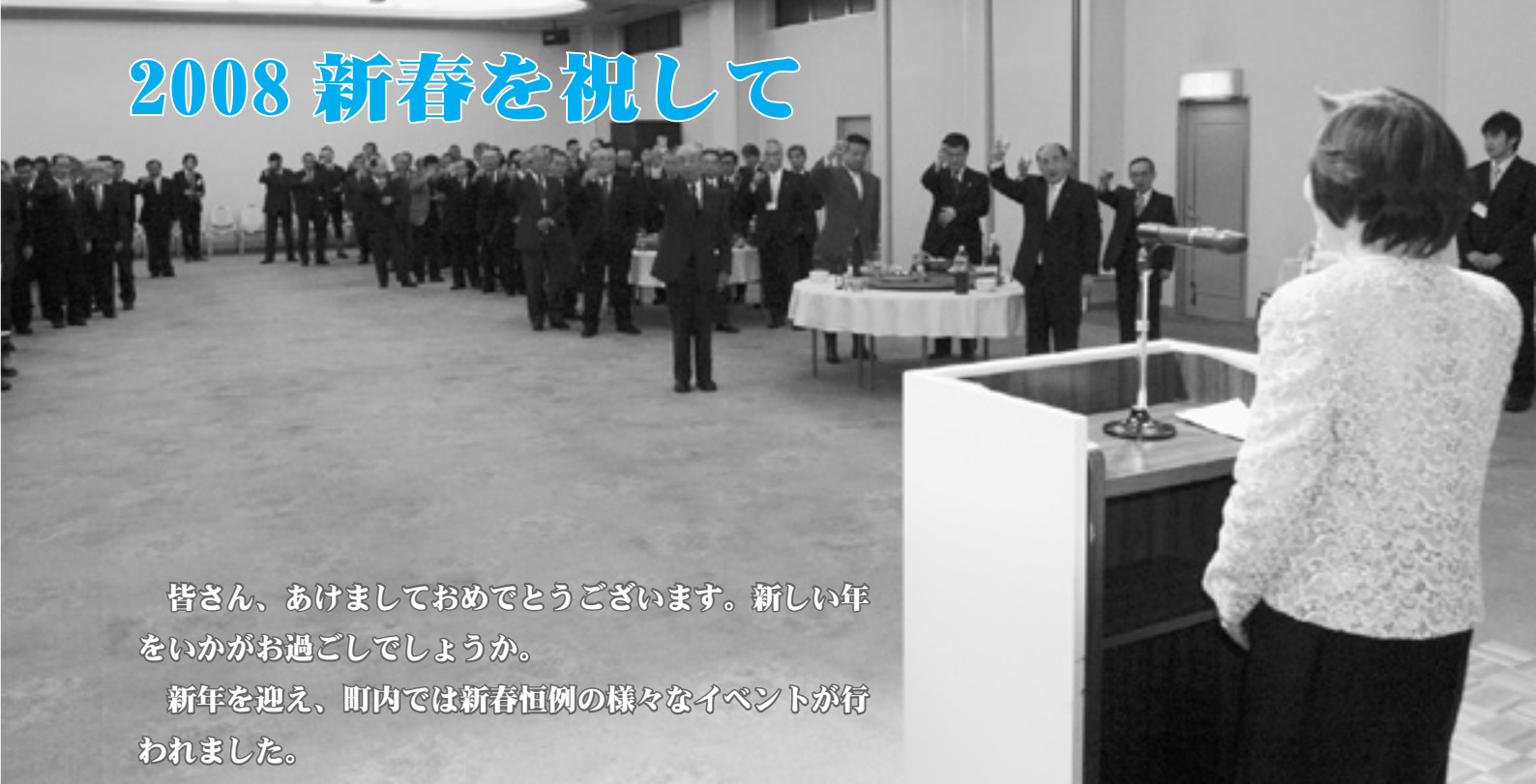

皆さん、あけましておめでとうございます。新しい年をいかがお過ごしでしょうか。

新年を迎え、町内では新春恒例の様々なイベントが行われました。

写真 (上)

田島地域新春交歓会

新春交歓会は地域ごとに行われました

写真 (右)

伊南地域新春交歓会

伊南地域の新春交歓会は、その年の年男・年女が集い、行われます (今年還暦を迎える皆さん)

写真 (右下・下)

1月2日、田島地域では、田島中学校昭和57年度卒業生「未申会」(阿久津健一会長)によるみかんまきが行われました

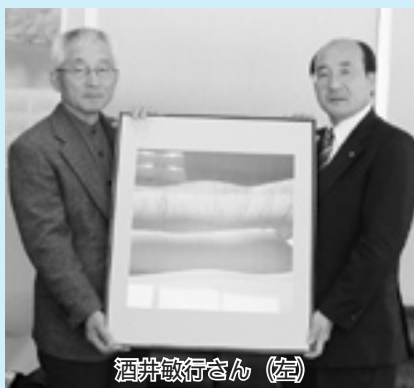

## 寄贈「風景写真 100 人展入選作品」

■南郷地域中山口 酒井敏行さん

このたび風景写真 100 人展に入選された中山口の酒井敏行さんが湯田芳博町長を訪れ、南会津町へ同作品が寄付されました。酒井さんの作品は南会津の幻想的な雪景色を写し、見事に美しく表現されました。

寄付された写真は町の施設に展示させていただきます。ありがとうございました。

**ガンバレ！南会津のスキーヤー！！****■ 12月18日 4スキー場共通シーズン券贈呈式**

町長から共通シーズン券を受け取った星裕都くん（中央）

アルペンスキー競技優秀選手・指導者に対して、町内の4スキー場で構成する「会津高原スキー場連絡協議会」から今シーズンの4スキー場共通シーズン券が贈呈式が行われ、田島中学校2年・りんどうSRCの星裕都くんに町長から手渡されました。

スキーアルペン競技では、これまで南会津町から数多くの優秀選手が輩出されてきました。このことから、優秀選手と指導者に対する練習環境の支援を目的に贈られるもので、今回が合併後初の贈呈となりました。

この日代表で贈呈された星裕都くんは、「より高いレベルを目指して努力していきたい」と感想を述べました。

いよいよスキーシーズン本番です。頑張れ、南会津のスキーヤー！

**長年の功績を讃えて****■ 南郷地域和泉田酒井源四郎高齢者叙勲**

元南郷村議会議員の酒井源四郎さん（南郷地域和泉田）旭日単光章を受章されました。

酒井さんは昭和47年に初当選して以来、昭和55年までの8年間、および昭和59年から昭和63年までの4年間の計12年間、議会議員として在職し、地方自治の発展に貢献されました。

また、南郷村農業協同組合理事、和泉田土地改良区理事を務め、基幹産業である農林業の振興や産業基盤の整備充実に尽力されました。

おめでとうございます。

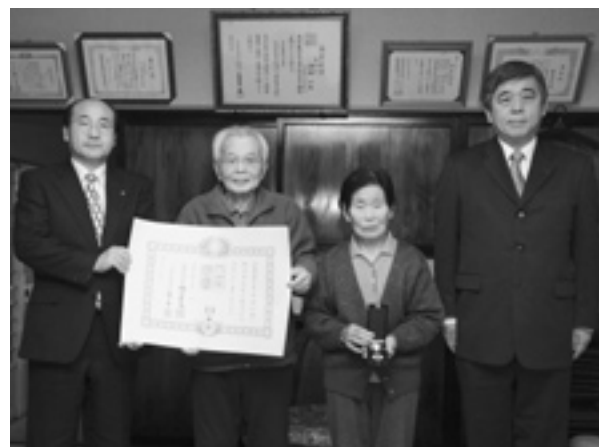

高齢者叙勲を受章された酒井さん（左から2番目）

**新たな地域の創造を目指して****■ 町4商工会合併基本協定書調印式**

平成21年4月1日の合併を目指します

町内にある4つの商工会（田島、館岩、伊南、南郷）は、合併基本協定を締結し、2009年（平成21年）4月1日の新商工会設立を目指すこととなりました。

4商工会は、2005年に南会津町商工会長協議会を設置し、これまで町村合併後の商工会合併を協議し、昨年11月に行われた正副会長会議で基本合意しました。基本協定は、現在の4つの商工会を解散して新しい商工会を設立することになります。

調印式では湯田芳博町長が立会いのもと、渡部太郎八（田島）、芳賀貞三（館岩）、芳賀恵一（伊南）、馬場清雄（南郷）の各商工会長が協定書に署名しました。

## くらしの情報

Information For Daily Life

<b>日</b> 日時	<b>内</b> 内容
<b>場</b> 場所	<b>対</b> 対象者
<b>料</b> 料金・費用	<b>定</b> 定員
<b>申</b> 申込方法・申込先	
<b>問</b> 問い合わせ先	
<b>担</b> 担当者	<b>電</b> 電話番号
<b>F</b> FAX 番号	<b>A</b> アドレス

このコーナーでは  
町や県、国からのお知らせを  
お伝えします

**相談**

**「法務なんでも無料相談所」の**

**お知らせ**

福島地方法務局若松支局が、行政サービスの一環として、左記のとおり相談所を開設いたします。秘密は厳守しますので、お気軽におでかけください。  
(相談は受付順です。)

**日** 平成20年2月3日(日)  
午前10時～午後4時

**場** 福島地方法務局若松支局

**内** 不動産・商業登記の手続き、土地の境界問題、遺産相続、地代・家賃等の供託、戸籍・国籍、夫婦・家庭内の問題、成年後見、公証に関する事、お年寄り・子供の虐待、いじめ・体罰問題、セクシャル・ハラスメント、障害者の差別問題等

**担** 法務局職員、公証人、人権擁護委員

**問** 福島地方法務局若松支局総務課  
0242(27)1498

※その他  
電話相談は左記の電話(福島地方法務局)でのみお受けしております。

**TEL** 024(534)2021  
**TEL** 024(536)1155  
**TEL** 024(536)1174

**たばこは20歳になってから**

**未成年者喫煙防止のために、**

**たばこ自販機が変わります**

福島県では平成20年5月から「ICカード式成人識別機自動販売機」の稼働が開始されます。成人識別たばこ自販機では成人のみが発行される「タスポ」(たばこ専用ICカード)がなければ、自動販売機からのたばこ購入ができなくなります。

成人喫煙者の方々には、ご面倒をお掛けしますが、未成年者の喫煙防止のためご協力をお願いいたします。

■「タスポ」申込書は：...

・最寄の「たばこ量販店」に備え付けてあります。  
・インターネット上でも、申込書をダウンロードできます。  
・「タスポ」申込開始時期は：...  
・福島県などのエリアは平成20年2月から申込が開始されます。

■「タスポ」お申込↓お届け  
・約2週間で、原則郵便でお届けされます。  
**問** 会津たばこ販売協同組合  
**TEL** 0242(27)4089



**タスポ (taspo) 成人識別ICカード**

**モニター募集**

**会津鉄道・野岩鉄道で行くJR**

**新宿駅 モニター募集**

平成18年JR新宿駅～東武鬼怒川温泉駅間相互直通運転が開始2周年を記念誌、会津鉄道・野岩鉄道で行くJR新宿駅モニター30名を募

集めています。

モニターになった方には、特急料金往復4020円を助成し、ご利用後にアンケートにご協力いただき、集められたご意見は会津・野岩鉄道の利用促進の参考にさせていただきます。

【応募資格】  
会津にお住まいの16歳以上の方で、指定期間に会津鉄道の駅からJR新宿駅までの往復をご利用される方。

【募集期間】  
平成20年1月1日～1月23日

【指定期間】  
平成20年2月1日～2月29日

【定員】  
30名

※定員を超えた申込があった場合は、抽選で決定します。  
抽選日 平成20年1月24日  
【申込先】  
会津・野岩鉄道利用促進協議会事務局  
**TEL** 0242(39)1202

**平成20年度**

**厚生労働行政モニター募集**

厚生労働省では、福祉、年金、医療、働く環境の整備および職業

の安定など、国民生活に密着している厚生労働行政について、広く一般国民の皆様からご意見を寄せただきたく、厚生労働行政モ

ニターを募集します。

募集人員は504人、依頼期間は平成20年4月1日から平成21年3月31日までの1年間を予定しています。  
また、厚生労働行政モニターとしての仕事および応募資格はつきのとおりです。

【主な仕事の内容】  
・厚生労働省が担当する政策的なご意見やご要望などの報告(随時報告)  
・厚生労働省からお示しする行政課題についてのご意見やご提言などの報告(実施は不定期)

・厚生労働省から依頼するアンケート調査への回答(実施は不定期)

【応募資格】  
厚生労働行政に関心を持つ20歳(平成20年4月1日現在)以上の日本国民(ただし、国会議員及び地方公共団体の議会の議員、常勤の国家公務員及び地方公務員並びに過去3年間に厚生労働行政モニターを経験した方を除く)

【謝礼金】  
報告書1件(800字程度)につき2000円(予定)

\*随時報告は1人当たり1万2000円(予定)を限度

【募集期間・結果のお知らせ】  
募集期間は、平成20年1月7日(月)から1月18日(金)(当日消

## 今月の納税

1月31日(木) 納期の町税は  
 町県民税 4期  
 国民健康保険税 7期 です。  
 忘れずに納税しましょう

休日納税相談窓口を  
 開設します  
 ■開設日  
 1月27日(日)  
 お気軽に相談ください。

納税に関するお問い合わせは  
 本庁税務課収税係 TEL 0241-62-6110

印有効) まで

・選挙結果は、平成20年3月中旬頃までに厚生労働行政モニターとなつていただく方に直接お知らせします。

なお、それ以外の方にはお知らせしませんので、あらかじめご了承ください。

【お問い合わせ先】

厚生労働省大臣官房総務課広報室  
 TEL 03(5253) 1111  
 (内線) 7142

□金10万円  
 (社会福祉のために)  
 小塩 馬場 和成様

□金10万円  
 (社会福祉のために)  
 後原 栗城 康隆様

□金4万円  
 (伊南小中学校育成会へ)  
 伊南婦人会様  
 (馬場二三子会長)

ご寄付ありがとうございます

※伊南婦人会では、伊南地域文化の祭典で行ったバザーの収入からご寄付いただきました。  
 ありがとうございます。

### 関東森林管理局「国有林モニター」募集

国有林の管理経営に皆様の声を反映させていくため、意見や提言を伺ったり、アンケートにお答えいただく平成20年度国有林モニターを募集しています。

募集期間 平成20年2月14日までに郵便はがきに必要事項記入の上、下記にお申込ください。

必要事項 氏名、性別、生年月日、年齢、住所、電話番号、職業、モニターを知ったきっかけ、応募の理由(100字程度)

問い合わせ 林野庁関東森林管理局国有林モニター担当  
 TEL 027-210-1150

### 「守ろう! 確かめよう! この最低賃金」 福島県の最低賃金

最低賃金の件名		1時間	発効日
県最低賃金		629円	19.10.19
産業別最低賃金	非鉄金属製造業	737円	19.12.1
	電気機械器具製造業	696円	
	情報通信機械器具製造業		
	電子部品・デバイス製造業		
	輸送用機械器具製造業	730円	
	精密機械器具製造業	724円	
自動車小売業		723円	

### 1~3月の町長室へどうぞの日程をお知らせします

「町長の考えを聞いてみたい」、「町長と地域の課題について話してみたい」など、直接町長とお話ししてみませんか?どんな内容でも結構です。皆さんのお越しをお待ちしています。

平成20年1月23日(水) 10:00~12:00 本庁  
 14:00~16:00 舘岩総合支所

2月6日(水) 10:00~12:00 南郷総合支所  
 14:00~16:00 伊南総合支所

2月27日(水) 10:00~12:00 舘岩総合支所  
 14:00~16:00 本庁

3月5日(水) 10:00~12:00 南郷総合支所  
 14:00~16:00 伊南総合支所

3月26日(水) 10:00~12:00 舘岩総合支所  
 14:00~16:00 本庁

#### 問い合わせ・お申込は

本庁企画観光課 TEL 0241-62-6200  
 舘岩総合支所振興課 TEL 0241-78-3325  
 伊南総合支所振興課 TEL 0241-76-7715  
 南郷総合支所振興課 TEL 0241-72-2900



# 1・2月の健診（検診）のご案内

## ◆乳幼児健康診査

日程		健診名	受付時間	会場	対象者
1月23日	水	1歳6か月児健康診査	12:30～13:00	保健センター (御蔵入交流館内)	平成18年7月生まれ
1月29日	火	2歳児歯科健康診査			平成17年11月～ 平成18年1月生まれ
2月20日	水	3～4か月児健康診査	12:15～12:45		平成19年10月生まれ

## ◆乳幼児健康相談

日程		相談名	受付時間	会場	対象者
1月17日	木	6～7か月児健康相談	13:30～13:45	保健センター (御蔵入交流館内)	田島地域のお子さん 平成19年6月生まれ
1月24日	木	12～13か月児健康相談			田島地域のお子さん 平成18年12月生まれ
2月14日	木	12-13か月児健康相談			田島地域のお子さん 平成19年1月生まれ
2月21日	木	6～7か月児健康相談			田島地域のお子さん 平成19年7月生まれ
2月26日	火	6～7か月児健康相談 12-13か月児健康相談	9:30～9:45	伊南会館	伊南・南郷地域のお子さん 平成19年1～2月7～8月生まれ

## ◆麻疹風疹混合ワクチン2期の対象者の皆さまへ

### おとうさん・おかあさん忘れていませんか？

来年度小学校にあがるお子さんで、まだ麻疹風疹混合ワクチンの予防接種を受けていない第2期の対象のお子さんは、かかりつけ医と相談して必ず **平成20年3月31日**までに受けましょう。

特に、麻疹は合併症を起こして、重症化することもあります。早めに予防接種を受けて、お子さんの健康管理に努めてください。

※平成20年3月31日を過ぎた場合は、全額自己負担となりますのでお早めにお受けください。

※麻疹風疹混合ワクチンの接種券は、すでに保育所・幼稚園等で配布されているか、各戸に通知が送付されております。

### 保健センター開放日

就学前のお子さんとその保護者の方を対象に、保健センターを開放しています。

お子さん同士、お母さん同士の情報交換、交流の場としてお気軽にご利用ください。

保健センター（御蔵入交流館内）健診ホール開放日

2月8日（金） 9:30～11:00

伊南保健センター「すこやか」開放日

毎週火曜日 10:00～12:00



このページの記事に関するお問い合わせは・・・

田島地域 南会津町保健センター TEL0241-62-6180

館岩地域 館岩総合支所住民課 TEL0241-78-3325

伊南地域 伊南保健センター TEL0241-76-7121

南郷地域 南郷保健福祉センター TEL0241-73-2788



## さくらんぼ学級 「クリスマス会」



平成19年12月17日に南郷保健福祉センターで、さくらんぼ学級「クリスマス会」が開催されました。参加した15人の子供達は、プレゼントをもって現れた大きなサンタさんに大喜び！楽しい時間を過ごしました。

さくらんぼ学級は、伊南地域・南郷地域の保育所未入所の1歳6ヶ月～4歳児を対象に月1回程度開催しています。保育士による遊びの提供やボランティアによる託児を行っています。みなさんの参加をお待ちしております。

(詳しくは、地域の保健師までお問い合わせください。)

## 約3ヶ月で平均2.1kg減少！ 「楽しく体脂肪を減らそう会」



伊南地域では、昨年6月から10月まで、健康づくり計画書をもとに、伊南いきいき健康応援団が主になって「楽しく体脂肪を減らそう会」を実施しました。

実施年月日：平成19年6月27日～10月2日

内 容：体力テスト・講習会・各自運動

参加者数：4名

結 果：体脂肪平均2.1kg減量

参加者の声：

○同じ目標を持った人が一緒になって運動したので楽しかった。

○少しずつ運動の効果（生活にメリハリ・体脂肪の変化等）が出てうれしかった。

○動作が機敏になった楽しかった。疲れなくなった。

## 寄贈ありがとうございます ～故渡部喜八郎さんの意思を受け消防本部に～

昨年4月に逝去された渡部喜八郎さん（元県危険物安全協会連合会副会長）の奥様、渡部マサ子さんから消防本部に対し、小児用CPRトレーニングマシンなど、救急救命講習会に使用される器具を寄贈されました。

渡部さんは、「小さい子どもたちの命を守るために、使っていたきたい」と述べられました。



町長に目録を手渡す渡部さん



寄贈された講習会用器具

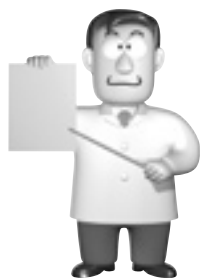

## 1・2月の日曜当番医

1月20日	馬場医院	TEL 0241-62-0141
2月3日	きむらクリニック	TEL 0241-62-5576
2月10日	佐藤医院（下郷町）	TEL 0241-67-2134
2月17日	高橋医院	TEL 0241-62-0040
2月24日	芳賀医院（下郷町）	TEL 0241-67-2128

※午前中のみ診療となります。ご注意ください。

# 平成19年分所得税・平成20年度分町県民税の申告 相談が始まります

## お気軽にご相談ください

町では、皆さんに円滑で誤りのない申告書を作成、提出していただくため、2月18日から3月17日まで税の「申告相談」を行います。

「申告相談」は、田島地域、館岩地域、伊南地域、南郷地域それぞれでの開催となります。他の地域での「申告相談」はできませんので皆さんのご協力をお願いします。

この「申告相談」は、昨年1年間（平成19年1月から12月まで）の所得を申告していただくもので、平成20年度の町県民税や国民健康保険税の課税の基礎、児童手当の給付資料となります。また、所得証明や課税証明などの発行資料ともなりますので、忘れずに申告してください。

## 申告しなければならない人

次のいずれかに該当する人は、申告が必要です。

- ◆平成20年1月1日現在で南会津町に住所があり、平成19年中に何らかの所得があった人
  - ◆農業、商業、建設業、製造業など事業を営んでいる人
  - ◆公的年金を受給している人
  - ◆地代（小作料を含む）、家賃、配当などの所得のあった人
  - ◆平成19年分の給与の収入金額が2000万円を超えた人
  - ◆給与所得や退職所得以外の所得（農業、不動産、利子、配当所得等）があった人
  - ◆2か所以上の勤務先から給与の支払いを受け、年末調整をしていない人
  - ◆土地や建物等を譲渡した人
  - ◆昨年、中途退職した人
- 中途退職し、年末調整していない方は、所得税が還付される場合が多いので忘れずに申告してください。

## 申告する必要がない人

次のいずれかに該当する人は、申告をする必要はありません。

- ◆給与所得者で年末調整をしていて給与の他に収入がない人
  - ◆税務署に確定申告する人
  - ◆65才以上（昭和18年1月1日以前に生まれた人）で年金以外に収入がなく、年金収入が120万円以下の方
- 申告にご持参いただくもの**
- 申告相談には次のものがが必要です。
- ◆申告書（税務署又は町から送付されたもの）
- 申告書は申告会場に用意してありますが、税務署又は町から送付されている方は持参してください。
- ◆印鑑（口座振替で所得税を納税される方は金融機関への届出印）
  - ◆預金通帳の口座番号
  - ◆自営業の方：収入・支出がわかる書類

- ◆農業の方：農業所得計算書と農業の収入金・支出金がわかる資料
- ※「農業所得簡易計算」は、廃止されました。
- ◆給与所得がある方：源泉徴収票、源泉徴収票のない方は収入金額、勤務先の会社名等がわかる書類
- ◆年金収入のある方：源泉徴収票
- ◆社会保険料（国民年金保険料）控除証明書

- ◆国民年金保険料について社会保険料控除の適用を受ける場合には、この控除証明書（控除証明書の合計額以外の納付がある場合はその領収書）を添付していただく必要があります。平成19年中に国民年金保険料を納付された方で社会保険料控除の適用を受ける場合には、必ず持参するようにしてください。持参されない場合には控除することができませんので、ご注意ください。ただし、給与所得者で既に年末調整の際に給与所得から控除を受けたものについてはその必要はありません。
- ◆生命保険料、個人年金保険料の控除証明書
- ◆地震保険料（旧長期損害保険）の控除証明書
- ※「短期損害保険料控除」は、廃

止されました。

◆医療費控除を受ける場合は、平成19年中に支払った医療費の領収書（あらかじめ、診療所、受診者ごとに支払い額を集計してください。）

◆その他、申告に必要と思われる書類

※譲渡所得等の申告については、税務署で申告をしていただく場合があります。

**住民税の住宅ローン控除について**

住宅ローン控除制度は所得税にのみ適用されていた制度ですが、税源移譲により所得税が減少することで、住宅ローン控除限度額が控除しきれなくなる等の影響が生じる場合があります。その調整措置として、毎年申告書を提出することにより、平成20年度以降の町・県民税所得割額から控除する経過措置が設けられます。

**(1) 対象者**

平成11年から平成18年までに新築等の住宅に入居した方、または居住している住宅の増改築をした方のうち、所得税の住宅ローン控除を受けている方で、今回の税源移譲により平成19年分以降の所得

税における住宅ローン控除の減税額が減ってしまう方。（計算方法は左記の通りです）

**(2) 計算方法**

$$\begin{matrix} \text{ア 前年分の所得税の住宅借入金等} \\ \text{特別控除限度額} \\ \text{イ 税源移譲前の税率で算出した} \\ \text{前年分の所得税額} \\ \text{アとイのいずれか少ない金額} \end{matrix} \quad \text{税源移譲後の税率で} \quad \text{町・県民税〔所得割〕からの} \\ \text{算出した前年分の} \quad \text{=} \quad \text{控除額} \\ \text{所得税額}$$

**(3) 手続き**

給与収入（年末調整者）のみの方

〔提出書類〕

「住宅借入金等特別税額控除申告書（給与収入のみを有しており確定申告書を提出しない納税者用）」（3枚複写）

※申告書は南会津町役場税務課、各総合支所税務係で配布いたします。また、申告期間中は申告相談会場でも配布します。

「源泉徴収票の原本」（写し・コピー不可）

〔提出先〕

南会津町役場税務課、各総合支所税務係 また、申告相談期間中は各申告会場でも受け付けます。

〔提出期限〕

平成20年3月17日（月）

確定申告書を提出する方

〔提出書類〕

「住宅借入金等特別税額控除申告書（確定申告書を提出する納税者用）」（3枚複写）を確定申告書と一緒に提出

※申告書は税務署に準備してあります。また、申告相談期間中は各申告会場でも配布いたします。

〔提出先〕

田島税務署 申告相談期間中

は各相談会場でも受け付けます。

〔提出期限〕

平成20年3月17日（月）

**農業所得簡易計算で申告されている**

**皆さんへ**

平成19年分所得税確定申告（平成20年度町県民税申告）から「農業所得簡易計算」が廃止されました。これに伴い家事消費等の計算の目安としていた「保有米の60キログラム当たりの単価」及び「自家用畑の10アール当たりの収入金額」も廃止されました。

農業所得の計算は、他の事業所得と同様に、収入金額から必要金額を差し引いて所得金額を算定する収支計算になります。

申告相談にお問い合わせは・・・

本庁税務課課税課  
伊南総合支所総務課税務係

TEL 0241-62-6110  
TEL 0241-76-7712

## 田島地域

月	日	曜日	時間	地区	会場
2	18	月	午前9時～正午 午後1時～午後4時	羽塩・滝原	農村環境改善センター
	19	火		古今・糸沢	
	20	水		関本・藤生	
	21	木		川島	
	22	金		中荒井	
	25	月		高野	檜沢公民館
	26	火		下塩江・上塩江	
	27	水		福米沢・金井沢	
	28	木		大豆渡・黒沢	
	29	金		針生	
3	3	月	午前9時～正午 午後1時～午後4時	栗生沢・小出原	福祉ホール
	4	火		水無・田部	
	5	水		田部原1・田部原2	
	6	木		長野	
	7	金		永田・今生	
	9	日		平日に申告できない方	
	10	月		宮本・横町・折橋・丹藤	
	11	火		新町・西町・上町・松下	
	12	水		後原・大町・上中町	
	13	木		中町・本町・東町	
14	金	いずれの会場でも 都合のつかない方			
17	月				

## 南郷地域

月	日	曜日	時間	地区	会場			
2	18	月	午前9時～正午 午後1時～午後4時	木伏	木伏転作センター			
	19	火		木伏・水根沢				
	2	20	水	午前9時～正午 午後1時～午後4時	鴉巣	鴉巣集会所		
		21	木				午前9時～正午	
		2	22	金	午前9時～正午 午後1時～午後4時	界	界公民館	
			25	月				蛇の宮
		2	26	火	午前9時～正午	小野島	保健福祉センター	
			27	水				片貝
			2	28	木	午後1時～午後4時		下山
				29	金			
3			3	月	午前9時～正午 午後1時～午後4時	上平・上町		農村環境改善センター
	4		火	福田・谷地				
	3		5	水	午前9時～正午	乙沢		南郷総合支所
		6	木	大新田・大橋				
		9	日	平日に申告できない方				
		10	月	東・中小屋				
		3	11	火	午前9時～正午 午後1時～午後4時	上山口		
			12	水			中山口・下山口	
		3	13	木	午後1時～午後4時	台板橋		
			14	金			宮床	
3	17	月	いずれの会場でも 都合のつかない方					

※申告相談期間中は担当職員が申告会場に出張し不在のため、指定日以外は本庁税務課・総合支所税務係での申告相談はできませんので、ご注意ください。

## 館岩地域

月	日	曜日	時間	地区	会場
2	18	月	午前9時～正午	福渡・松戸原	館岩総合支所
	19	火	午後1時～午後4時	戸中・押戸・吉高 貝原・角生下	
	20	水	午前9時30分～正午 午後1時～午後4時	小高林・上ノ原・助木生	小高林公民館
	21	木	午前9時30分～ 午前11時30分	川衣	川衣公民館
			午後1時～午後4時	木賊	木賊生活改善センター
	22	金	午前9時30分～正午	たのせ・穴原・前沢	塩ノ原生活改善センター
			午後1時～午後4時	塩ノ原	
	25	月	午前9時30分～ 午前11時30分	水引	水引公民館
			午後1時～午後4時	湯ノ花・角生上	湯ノ花温泉交流センター
	26	火	午前9時30分～正午 午後1時～午後4時	熨斗戸・伊与戸・新田原	熨斗戸集会所
27	水	森戸		森戸集会所	
28	木	井桁・八総		井桁集会所	
29	金	精舎・岩下・番屋		総合交流センターいわした	
3	3	月	午前9時30分～正午 午後1時～午後3時	高杖原・会津高原	高杖原集会所
	4	火	午前9時～正午 午後1時～午後4時	いずれの会場でも 都合のつかない方	館岩総合支所
	5	水			
	6	木			
	7	金			
	9	日		平日に申告できない方	
	10	月	午前9時～正午 午後1時～午後4時	いずれの会場でも 都合のつかない方	
	11	火			
	12	水			
	13	木			
	14	金			
17	月				

## 伊南地域

月	日	曜日	時間	地区	会場
2	18	月	午前9時30分～ 午前11時	下町	伊南会館（農林研修室）
	19	火		多々石	
	20	水		宮沢	宮沢集会所
	21	木		青柳	青柳生活改善センター
	22	金		小塩	小塩集会所
25	月	午前9時～正午 午後1時～午後3時	道城	伊南会館（農林研修室）	
26	火	午前9時～午前11時	大原・小立岩	大川公民館	
3	3	月	午前9時～正午	上町	伊南会館（農林研修室）
	4	火	午前9時～午前11時	大桃	大桃集会所
	5	水		内川・耻風	内川生活改善センター
	6	木		浜野	浜野公民館
	7	金		白沢	白沢集会所
	9	日		平日に申告できない方	
	10	月	午前9時～正午 午後1時～午後3時	いずれの会場でも 都合のつかない方	伊南総合支所
	11	火			
12	水				
13	木				
14	金				
17	月				

# 青少年の主張大会 作品紹介

次世代を担う子どもたち。

誰もが通ってきた少年・少女時代。あの時の感情や想いを、憶えていますか？

成長とともに、そして経験が増えるごとに減ってしまう大切な想い。一見なくしてしまったかに思えかもしれませんが、実はそうではありません。

心の中の落ち葉をそっと払いのけると、そこにはしっかり温かいぬくもりとともに、その想いは残っているはずです。

「青少年の主張大会」

今の社会を背負う私たちが、次世代を担う子どもたちから学ぶチャンスがここに 있습니다。

私の家には、今、脳の病気で寝たきりの祖父がいます。普段は、母が祖父の看病をしています。ところが、その母が妊娠しました。一人では祖父の介護ができなくなりました。そのため、私も介護を手伝うようになりまし。今、二人で祖父の介護をがんばっています。今では父も力を貸してくれるようになりまし。母は、「本当に助かる。」と言ってくれています。

私の祖父は、私が小学校三年生の時に倒れ、左半身が動かない状態です。そして、今では私よりも体重が軽くなつてしまいました。日に日にやせていく祖父の姿を見ているのは、とても悲しいです。あんなにも元気だった祖父が、こんな体になつてしまうなんて。

祖父は最初のうちは、病院やホー



中学生の部最優秀賞  
『家族の健康』  
館岩中学校 1年 赤羽 夕佳

ムに入っていました。私が小学校五年生の終わりの頃から、家で介護するようになりました。祖父は、家で面倒を見てもらえる方がうれいようです。でも、一気に家族の負担が増えるようになりました。夜中に、母の名前を呼んだりします。母や父が起きるたび、私も起きてしまいます。家族全員が寝不足状態になつてしまいました。しかし、そんな時でも、私の家族は、「ぐちを言つても仕方ない。みんなががんばろう。」と励まし合いました。

私が中学生になると、部活で帰りが遅くなるが多くなりました。私が家に帰ってくるまで、母がずっと介護しています。私はそんな母のことが心配でなりません。母は妊婦さんなので、『おなか痛くて動けなくなつたらどうしよう。』とか、『ノイローゼになつたりしたらどうしよう。』とか、どうしても思つてしまいます。それだけではありません。母は新聞配達を毎朝五時頃からしています。私は、せめて休みの日には、新聞配達をすることにしました。

母と父は、私たち家族のために一生懸命がんばっています。母は、私たちのためにバランスの良い食事を作ってくれ、父も毎日朝早くから夜遅くまで仕事をがんばっています。

そんな父と母も、たまに体調を崩し

てしまうことがあります。家族の一人が倒れる事が、こんなにもたいへんなのかと思いました。私は父と母の体が心配なので無理をしてほしくありません。祖父の介護は、確かに私たち家族に大きな負担となりました。しかし、家族がどんどん悪くなつていったわけではありません。お互いの健康に気を遣うようになりました。前よりも家族の絆がとてもしっかりお手伝いをするようになりまし。中学生になつた私は、欲しいものがたくさんあります。しかし、今の私の願いは、家族みんな健康な体でいてほしいことなのです。



高校生最優秀賞  
『可能性と夢』  
南会津高校 1年 近藤 圭

私の夢の始まりは、小学校の時に「モーニング娘。」の一員になりたいと思ったことだった。少し成長して小学校三年生の頃はお菓子屋さんだった。様々な物事が見えるようになってきた小学校六年生の時には、テレビドラマから憧れを持った弁護士になりたかった。中学に入り、今度は、先生になりたいと思ったり、保育士になりたいと思ったり、私の夢は様々に変化してきた。そして、今、私は高校生になり、進路を身近な問題として考えなければならなくなってきた。しかし、今の私の夢はまだ未定だ。成長し、物事がよく見えるようになってくると、かえって夢を定められなくなってしまうようだ。

「幼い子が一番最初に「消防車になりたい。」「飛行機になりたい。」「アイドルになりたい。」「セーラームーンになりたい。」と、現実になることができないものでも本気でなりたいと言うように、夢の始まりは、「自分の好きなもの」に対する憧れなのだと思う。火を消す車がかっこいいからなりたい、かわいいヒーローになりたい、空を飛べたらやましいからなりたいと、自分のできないことができたり、自分になりたくないものを持っていたりするものを好きになり、憧れて、夢へとつながっていくのだろう。しかし、最初はそれだけで良かったが、成長して色々なことを学ぶと無理なことやできないことがわかってくる。それは可能性が狭くなると言うことではなく、選択肢が精選されていく過程なのだと思う。自分には何が合っていて、何に向いていないのか、そのような現実的な問題が夢を選ぶ重要な要素となってくる。そして、今の私は、この時点でつまづいているのだ。

確かに、高校生になって、少しずつだが、自分について分かってきたこともある。例えば、自分は子どもが好きで、ものを教えることが少し得意で、運動は苦手、創作料理が得意……でも一方で、矛盾するようだが、自分について知らないこともたくさんあるというところがわかってきた。それは、自分の中にある可能性や能力に関しても同様のことが言えると思う。高校での新しい生活の中でも様々なことを体験してきた。部活動のマネージャーや農業体験学習、夏休みに行われた集中学習会や集団宿泊訓練。そして先日、九月二日〜三日には「南高祭」があった。友人と相談し、共に楽しみながら、一生懸命これらの行事に携わってきた。そして、これらの行事や、新しい友人と共に送る学校生活を通して、これまでの自分とは違う一面が、どんどん現れているのを感じる。私が悩んでいるのは、ここなのかもしれない。どれだけ自分の中に新しい可能性が潜んでいるのだろう。それがわからないまま、自分の進路を選んでしまつて良いのだろうか。そのような疑問が高校生活を送っている今の私の頭の中にはある。だから、今思うことは、この三年間の高校生活の中で、可能な限り自分の様々な可能性を見いだしていきたいということだ。

夢は憧れから出発する。そして、その夢を叶えるためには、様々な努力が必要だ。その中でも特に重要なのは、自分の可能性を見いだすことだと思う。だから、私は、今、自分の夢が未定であることに否定的な感情を持っていない。今は、たぶん、自分の様々な可能性を模索する時期なのだろう。確かに、周りの友人の中には、将来の夢を決め、その実現のために努力している人もいる。それはそれで素晴らしいことだと思し、それも一つの生き方だと思う。でも、私は、自分の可能性を見いだした上で自分にあつた、そして、やりがいのある夢を持ちたいのだ。「モーニング娘。」の一員になりたいという希望から出発した私の夢は、今もまだ模索中である。しかし高校三年間の生活を通して、自分で納得のできる夢を目指して頑張っていきたい。

## 御蔵入交流館情報 1 / 2 月の公演

## ●「御蔵入仕込人」 01

1月20日(日)

13:00～16:00

■内容 今回で4回目となる「仕込人」は、「舞台の仕組み」や「公演の際の仕込み方」など、舞台に関する事について実際の機材を使って楽しく体験します。高校生以上であれば誰でも参加できます。興味のある方は、ぜひ参加してください!

■参加料 無料

■申込 電話にて直接お申込みください。

■問い合わせ 南会津町文化ホール  
TEL 0241-62-6311

TEL 0241-62-6311

## ●第20回全国生涯学習フェスティバル 開催記念映画公開オーディション 02

1月26日(土)・27日(日)



■時間 未定

■内容 生涯にわたっての学びを基本テーマに捉えた「県民が演じ、県民が制作し、県民が支える映画」の制作が行われます。この映画制作にかかわる「ボランティア制作スタッフ」と映画に出演する「キャスト」のオーディションが開催されます。

(27日は多目的ホールでの開催となります。)

■問い合わせ 第20回全国生涯学習フェスティバル実行委員会事務局  
TEL 024-521-7994

## ●神田由布子ピアノ教室『ニューイヤーピアノコンサート』 03

1月27日(日)

□入場料 無料

■内容 第1部 ピアノ教室生徒の発表  
第2部「演奏会」 神田由布子(ピアノ)  
渡部 史子(ソプラノ)

□問い合わせ 神田由布子  
TEL 0241-66-3134

## 映画公開オーディションが御蔵入交流館で開催されます!!

## 申込期限まであとわずか!

今年10月に福島県で開催される、「第20回全国生涯学習フェスティバル」の記念事業で制作される映画「ゆびさきの瞳(仮題)」の公開オーディションが1月26日・27日の2日間、御蔵入交流館で行われます。

このオーディションには、プロアマを問わず全国から多くの方が応募され、当町に訪れることが予想されています。募集は50名で、セリフのあるものからないものまで、幅広い世代から選ばれるということです。映画のオーディションに参加できる機会は人生でそうあるものではありません。ご家族やお友達とチャレンジしてみたいかでしょうか。

## 峰岸徹さんがやって来る!

このオーディションに、俳優の峰岸徹さんが出演されることが決定しました。この他にもK-1選手のニコラス・ペタスさんと、広報みなみあいづ11月号の編集後記で紹介しました「ロックな詩人」こと湯本剛士さんも参加し、イベントを盛り上げます。地域をあげての大きなイベントになりますので、どうぞ皆さんお越しください。

## 瀬木直貴監督作品上映会

この作品の指揮を執るのが瀬木直貴監督です。

1月5日には御蔵入交流館で瀬木監督作品「卒業写真」、6日には伊南会館で「千年火」の上映会が行われ、瀬木監督がトークショーを行いました。瀬木監督は「四季がハッキリしている南会津はとても美しい。また、ここに生きる皆さんは情熱があり、素晴らしい。3分の1から半分くらいはこの南会津で撮影されると思う」と語りました。

この映画の撮影は4月上旬から南会津町で行われる予定です。私たちの町でどんな映画が撮られるのか、期待は膨らむばかりです。皆さんもどうぞ参加してください。





# 知っていますか？ まちの文化財 パートⅧ 南郷地域



## ◆旧山内家住宅

所有者：南会津町（南郷地域）

旧山内家住宅は、鶴巣字村中の山内家住宅の改築の際、南郷村が寄贈をうけ、昭和52年に現地に復元移築したものです。

一 の住居は、江戸時代に建設されて以来、主として農業を営む住居として使用され、江戸時代中期頃は鶴巣村名主であり、また御蔵入田島代官巡視の時の宿泊所でした。住居の建設時代は、寛政11年（1799年）の建具への墨書や後補の際の挿入とみられる大差（おおさし）から文化14年（1817年）の墨書板が発見されていることから、少なくとも18世紀後半の建立とされます。

桁行12間（23.07m）、梁行4間半（8.64m）、の直家（すごや）の建物でしたが、時代が変わるにつれ若干の増改築がされましたが、主体構造部分はほぼ原形が維持されており、会津地方には数少ない内縁がみられる上層農民の住宅形式、といひ直屋の形態を伝える遺構としてたいへん貴重で昭和54年3月23日に福島県の重要文化財（建造物）に指定されました。

現在は、奥会津民俗資料館として保存と合わせた活用が図られています。

町文化財に関するお問い合わせは  
教育委員会文化振興係 TEL 0241-62-6311

Minami Aizu

17

Culture And Entertainment



## 昨年のベストリーダ発表！

新年明けましておめでとうございます。今年も南会津町図書館をよろしく願っています。

### 年に1度の図書館ベストリーダ発表！

2007年中は、南会津町図書館のたくさんの資料をご利用いただき、ありがとうございました。

昨年1年間で最も多く貸し出された本（ベストリーダ）は何か？一般書、児童書別にトップ5を発表します。話題のあの本、この本、皆さんは読まれましたか？

#### 【一般図書】

- |                     |            |
|---------------------|------------|
| 1. 陰日向に咲く           | 劇団ひとり    著 |
| 2. 鈍感力              | 渡辺淳一    著  |
| 3. 使命と魂のリセット        | 東野圭吾    著  |
| 4. みんなのスッキリ！        | 上大岡トメ    著 |
| 5. 還らざる道            | 内田康夫    著  |
| がばいばあちゃんの笑顔で生きんしゃい！ | 島田洋七    著  |
| 赤い指                 | 東野圭吾    著  |
| 一瞬の風になれ             | 佐藤多佳子    著 |

#### 【児童図書】

1. かいけつゾロリシリーズ 原ゆたか || さく・え
2. きかんしゃトーマス大図鑑 せんせいマツツアオこわーい話 木暮正夫 || 文  
ハリリー・ポッターと謎のプリンス J.K. ローリング || 作
5. なぞの黒い杖 (妖界ナビ・ルナ) 池田美代子 || 作

## 新着本紹介

#### 【一般図書】

- |          |            |
|----------|------------|
| いのちの王国   | 乃南アサ    著  |
| 告白       | 松井秀喜    著  |
| お家さん 上・下 | 玉岡かおる    著 |
| もえない     | 森博嗣    著   |
| 研ぎ師太吉    | 山本一力    著  |
| 財布のつぶやき  | 群よう子    著  |

#### 【児童図書】

I Q探偵ムー・シリーズ 深沢美潮 || 著  
このほかにも、図書館にはたくさんの新着本があります。ぜひご利用ください。



南会津町図書館 TEL 0241-62-5522

### 1月の休館日

日	月	火	水	木	金	土
		1	2	3	4	5
6	7	8	9	10	11	12
13	14	15	16	17	18	19
20	21	22	23	24	25	26
27	28	29	30	31		

### 2月の休館日

日	月	火	水	木	金	土
					1	2
3	4	5	6	7	8	9
10	11	12	13	14	15	16
17	18	19	20	21	22	23
24	25	26	27	28	29	

開館時間：10:00～18:00 が休館日

南会津町図書館 TEL 0241-62-5522

南会津町図書館 検索

HPもご覧ください！

クリック！

## 情報をお待ちしています

広報みなみあいづでは、皆さんからの情報をお待ちしています。  
また、広報誌へのご意見・ご感想もぜひお送りください。  
募集コーナー

- ①サークルの輪 町内で活動中のサークル取材して紹介します。  
サークル名、活動内容、連絡先をお送りください。
- ②わが家のアイドル 就学前のお子様の写真を募集します。  
保護者のひとことを記載の上、お送りください。  
なお、送付いただいた写真は返却しませんので  
ご了承ください。

情報は、電話、FAX、郵便、Eメールにて受け付けます。お待ちしております。

〒 967-8501

(住所は不要です。郵便番号のみ  
で届きます)

南会津町役場企画観光課

広報情報係 まで

TEL 0241-62-6200

FAX 0241-62-1288

アドレス info@minamiaizu.org

## 冬はスキーを楽しもう！

町内で開催されるクロスカントリースキー大会の  
ご案内をします



- 第18回会津たじま歩くスキー大会  
「ダルマさんがクロカんだ!!18」  
平成20年2月17日(日)  
問い合わせ 本庁企画観光課  
TEL 0241-62-6200
- 第35回クロスカントリー伊南杯大会  
平成20年2月23日(土)・24日(日)  
問い合わせ伊南総合支所住民課 馬場  
TEL 0241-76-7718
- 会津高原クロスカントリースキー大会  
平成20年3月23日(日)  
問い合わせ 会津高原クロスカントリースキー  
大会実行委員会  
TEL 0241-78-7611



さのしょうた  
佐野 正汰ちゃん(1才)

伊南地域 古町

父 正典さん

母 安須佐さん

今月でちょうど1才です。  
ママと納豆が大好きです。

## 編集後記

▽新年あけましておめでと〜うございま  
す。

▽三が日こそ雪の多さに悩まされました  
が、穏やかな天気が続いています。雪の  
ない生活は雪かきの必要がなく、快適で  
す。しかし、同時に何となく寂しさが残  
るのは私だけではないでしょう。

▽「雪かたし」というと私は祖父の姿を  
思い出します。どんなに大量の雪が降っ  
ても、愚痴一つ言わず、黙々と作業を続  
ける祖父。今では除雪も機械や道具が発  
達したため、昔ほどの苦勞はありません  
が、祖父は今でもスノーダンプで変わら  
ずに雪かたしをしています。

▽私はそんな祖父を尊敬してやみませ  
ん。どんな状況でも不平不満を語らず、  
やるべきことを継続する。雪かたしには  
そんな人生の教訓が隠されています。こ  
んなに身近に、人生の教訓が転がって  
いる南会津町。雪をハンデと捉えるか、そ  
れとも自分たちに与えられた恵みと捉え  
るか、この意識の差で生き方が変わって  
くるような気がしてなりません。

▽子どもたちには、せっかく南会津に生  
まれたのだから、雪から楽しさを、大変  
さを、そしてそれを乗り越えたときの喜  
びを知ってほしい。いつか雪は解け、太  
陽の恵みに溢れる季節がやってきます。  
それまでの少しの間、少し心を落ち着け  
て、雪の生活を楽しんでみませんか。

▽今年も広報みなみあいづをよろしくお  
願いします。

# まちの文芸

## おくやま吟社 (田島地域)

木守柿とほき山々化粧せり

散る紅葉ライトに影の高台寺

空晴るる娘と共に菊花展

小寺 よ志を

猪股 有隣子

渡部 ちから

## 会津山口俳句会 (南郷地域)

おでん鍋具にそれぞれの顔が在り

さむ寒とおはす石仏子が撫でて

実千両どこにこぼるる定めかな

絵 里

螢 草

穂 波

## 伊南銀杏俳句会 (伊南地域)

立冬や夫のやさしき誕生日

大根の太さを誇れ健康美

雑炊やは、の来そうな勝手口

ミヨ子

二三子

りつ子

## 鳴山短歌会 (田島地域)

姿勢よき友の歩みに見とれつつ手押し車を頼りに歩む

静もれるみ寺の庭の奥処より水琴窟の妙なるひびき

ひっそりと古きを守る前沢の茅葺き屋根に秋雨のふる

湯田 文子

湯田 恭之

渡部 マサ子

## 南郷俳句会 (南郷地域)

車窓から児等も白衣の秋へんろ

立冬や我が家の影を深めたり

農婦とて主婦専業の冬ごもり

馬場 コト

馬場 ヤシマ

五十嵐 恭子

# 探訪 南会津

## 会津高原地区（館岩地域）

### 集落の歴史

昭和56年から会津高原たかつえスキー場のリゾート開発が始まり、宿泊施設の整備として昭和60年から高杖原地区に分譲が始まり、以来22年の間に26世帯の首都圏他からのイターン者だけによる集落が生まれました。スキー場開発と同時に毎年ペンションが建ち並び、会津高原と呼ぶようになりました。

### 日本のチロル

第3セクター方式による大規模なスキー場開発の際に、名称により誘客が大きく影響することから、呼ぶにふさわしい名称を1年間かけて模索する中で関係者の1人が会津高原をつけた「会津高原たかつえスキー場」と提案したことがきっかけで会津高原の名称となったとされています。会津高原は、一躍リゾート観光地として脚光を浴び、過疎と出稼ぎの村の暮らしを一変させました。また、スキーの専門家が会津高原地区から見える燧ヶ岳、会津駒ヶ岳、帝釈山系の美しい山なみの風景がスイスのチロル地方に似ていることから「日本のチロル」と呼んだそう

です。

会津高原地区に建設されたペンション群は分譲の際に、チロル地方をイメージした欧州風に外観が統一されました。そして、ペンションのまちなみはチロリアンビレッジと命名されました。30年前までは雑木林と笹の生い茂った場所が今では光輝く賑わい魅せるまちなみとなりました。美しい風景と統一された新たな景観は、冬の厳しい生活に、夢を与えてくれたまちなみとしていつまでも輝き続けてほしいと思います。



## 美しい風景と調和する新たな景観

街路灯もナトリウム灯で統一され、まちなみはオレンジ色に輝きます